



Revisión Diagnóstico y Prioridades PDL Montaña de Navarra

DIAGNÓSTICO AGENCIAS

Agencia Sangüesa

Documento de trabajo

Agosto 2012

INDICE

1.	Introducción	4
2.	Estructura Organizativa.....	6
2.1.	Servicios en territorio/ADL	6
2.2.	Servicios Antsoain.....	9
3.	Ámbito geográfico, localización y datos básicos.....	11
3.1.	Territorio, extensión y población.....	11
3.2.	Comunicaciones.....	13
3.3.	Espacios naturales	15
3.4.	Zonas desfavorecidas.....	16
4.	Demografía.....	17
4.1.	Población por Edad y Sexo.....	19
4.2.	Indicadores de población.....	21
4.3.	Población potencialmente activa	22
4.4.	Variación de la población.....	23
4.5.	Ruralidad del territorio	25
5.	Empleo.....	26
5.1.	Contratos por sexo.....	26
5.2.	Contratos por tipología.....	28
5.3.	Contratos por sectores	30
5.4.	Paro por sexo y edad	32
5.5.	Paro por sectores.....	35
6.	Actividad Económica	37
6.1.	Actividades económicas.....	44
6.2.	Agricultura, ganadería, silvicultura y pesca	47
6.3.	Alojamientos y restauración	48
6.4.	Polígonos Industriales.....	49
7.	Infraestructuras y servicios	50
7.1.	Salud	50
7.2.	Educación.....	51

7.2.1.	Centros por tipología.....	51
7.2.2.	Centros de educación por tipo de gestión.	52
7.3.	Centros culturales.....	53
7.4.	Estructuras de apoyo en zona.....	54
8.	DAFO.....	56
9.	Prioridades	61

1. Introducción

El Programa de Desarrollo Local de la Montaña de Navarra 2007-2013 fue elaborado y aprobado en 2008 por la Asociación CEDERNA GARALUR, en respuesta a la Orden Foral 553/2007 de la Consejera de Desarrollo Rural y Medio Ambiente del Gobierno de Navarra para la selección de los Grupos de Acción Local y sus estrategias de desarrollo, en el marco del eje 4 (LEADER) del Programa de Desarrollo Rural de la Comunidad Foral de Navarra 2007-2013.

El Programa de Desarrollo Local de la Montaña de Navarra 2007-2013 fue el resultado de un proceso de consulta a los agentes socioeconómicos de la Montaña de Navarra y contenía el Diagnóstico de Situación, la Estrategia de Desarrollo (Objetivos y Ejes) y las Medidas y actuaciones propuestas en el marco LEADER.

La Asociación CEDERNA GARALUR fue seleccionada como Grupo de Acción Local para la ejecución del Programa de Desarrollo Local de la Montaña de Navarra 2007-2013 en el marco del Eje 4 LEADER del PDR de Navarra.

Durante estos años CEDERNA-GARALUR ha estado ejecutando el Programa de Desarrollo Local de la Montaña de Navarra 2007-2013 mediante sucesivas convocatorias para la selección de proyectos.

Este programa aprobado por la entidad en el año 2008, fue elaborado tras un proceso de consulta a los agentes socioeconómicos de la Montaña de Navarra, y en el mismo se recogía un Diagnóstico de Situación, la Estrategia de Desarrollo y las Medidas y Actuaciones planteadas para ser promovidas desde el Eje 4, Leader.

Recientemente la Asociación Cederna Garalur ha renovado su Junta Directiva y ante los cambios socioeconómicos que está sufriendo la Montaña de Navarra, ha considerado conveniente abordar la revisión de los diagnósticos y las estrategias marcadas en el año 2008, al objeto de optimizar al máximo los fondos pendientes de asignación, redefiniendo las

prioridades tanto para el conjunto de la Montaña de Navarra, como para las diferentes Comarcas.

El presente informe es un documento de trabajo cuyo objetivo es establecer un pre-diagnóstico de la situación actual en los distintos territorios (agencias) de Cederna para posteriormente contrastarlo con los distintos agentes para elaborar un diagnóstico final.

2. Estructura Organizativa

2.1. Servicios en territorio/ADL

Cederna cuenta con una Red de Centros distribuidos en las diferentes comarcas de la Montaña de Navarra, compuesta por un Centro de Desarrollo Rural, Agencias de Desarrollo Comarcales y Centros de Servicios.

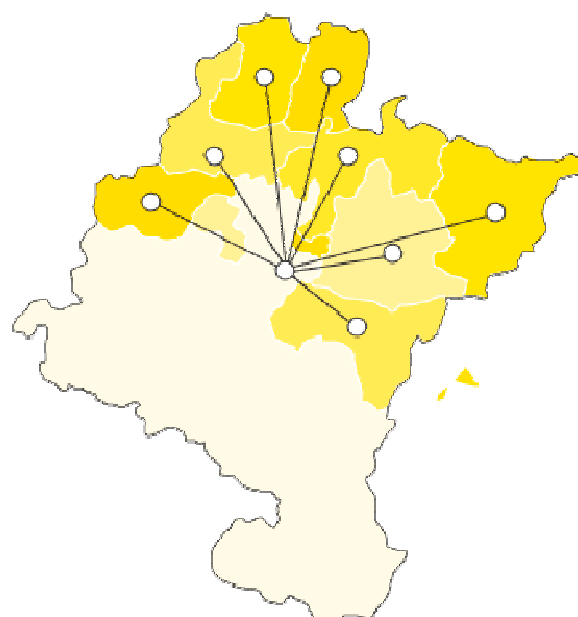

En la actualidad la red de agencias está constituida por 8 Agentes de Desarrollo Local territoriales.

- **Centro de Servicios de Sakana** ARBIZU
- **Centro de Servicios de Bidasoa** LESAKA
- **Centro de Servicios del Pirineo** ICIZ

Agencia de Desarrollo Comarcal de Sakana. Agente: Susana Mendinueta

- **Centro de Servicios de Sakana** ARBIZU

Agencia de Desarrollo Comarcal de Leitzarain-Larraun-Ultzama. Agente: Elena Irigoyen

- Estación del Plazaola LEKUNBERRI
- Ayuntamiento de Ultzama.Larraintzar
- Ayuntamiento de Leitza.Leitza

Agencia de Desarrollo Comarcal de Bortziriak-Malerreka-Bertizarana. Agente: Arantxa Arregui.

- Centro de Empresas de Bidasoa LESAKA (Navarra)

- Mancomunidad de Servicios de Malerreka DONEZTEBE/SANTESTEBAN

Agencia de Desarrollo Comarcal de Baztan-Urdazubi/Urdax-Zugarramurdi. Agente: Izaskun Abril.

- Ayuntamiento de Baztan ELIZONDO
- Ayuntamiento de UrdaxURDAX
- Ayuntamiento de Zugarramurdi ZUGARRAMURDI

Agencia de Desarrollo Comarcal de Burguete, Roncesvalles, Valcarlos, Valle de Erro, Aezkoa y Esteribar. Agente:Edurne de Miguel.

- Ayuntamiento Valle de Erro LINTZOAIN – VALLE DE ERRO (Navarra)
- Ayuntamiento de EsteribarZUBIRI (Navarra)
- Junta General del Valle de Aezkoa ARIBE
- Ayuntamiento de Valcarlos LUZAIDE-VALCARLOS (Navarra)

Agencia de Desarrollo Comarcal de Roncal y Salazar. Agente: Amaia Mauleón.

- Centro de Servicios del Pirineo ICIZ

Agencia de Desarrollo Comarcal de las Cuencas prepirenaicas. Agente: Carlos García.

- Ayuntamiento de Aoiz. AOIZ
- Ayuntamiento de Lumbier. Lumbier

Agencia de Desarrollo Comarcal de Sangüesa. Agente: Gabriela Orduna

- Ayuntamiento de Sangüesa. SANGÜESA

La misión de los Agentes de Desarrollo Local es dinamizar y apoyar cualquier proyecto, público o privado que contribuya al desarrollo de las respectivas comarcas.

El trabajo de los Agentes viene determinado por distintos aspectos (características y necesidades de la zona, implicación del agente etc.). Sin embargo, podemos identificar una serie de funciones¹ comunes definidas para los Agentes de Desarrollo Local.

¹nte: Estudio Organizativo CEDERNA. Human 2009.

Actividades Relacionadas con Entidades Locales
Gestión de Proyectos Públicos <ul style="list-style-type: none"> • Programa de Desarrollo Rural (PDR) • Asistencia a la Gestión de otros proyectos públicos • Información y conocimiento de subvenciones • Búsqueda de subvenciones • Seguimiento de proyectos (Apoyo técnico externo) • Elaboración de memorias (Solicitud, Justificación etc) • Apoyo al Plan de Dinamización Turística • Planes Comarcales (Proyectos Interzona) • Asistencia a Ayuntamientos en su territorio. Sin cuota Agente, con cuota CEDERNA
Otras funciones relacionadas con asistencia a proyectos <ul style="list-style-type: none"> • Agenda 21 • Reuniones Interregionales • Apoyo a temas de comunicación
Actividades Relacionadas con Proyectos Privados
<ul style="list-style-type: none"> • Información sobre ayudas, subvenciones, formación • Tramitación subvenciones • Acompañamiento de proyectos (área empresas) • Apoyo a temas de comunicación • Reuniones interregionales (acciones puntuales)
Otras Funciones
<ul style="list-style-type: none"> • Formación • Jornadas, Congresos • Boletines, revistas • Apoyo en temas de comunicación (Cederna-Garalur) • Reuniones interregionales (Cederna-Garalur)

Además los agentes colaboran en otras actividades relacionadas con la estrategia, ordenación del territorio, foros de intervención comarcal, atención a entidades asociativas etc bajo petición directa de los ayuntamientos y entidades locales de sus respectivos territorios.

2.2. Servicios Antsoain.

La información contenida en este apartado ha sido extractada del Estudio Organizativo de Cederna realizado por Human en 2009. A día de hoy no se han puesto en marcha las actuaciones recogidas en el mismo.

El centro de Desarrollo Rural es la sede desde donde se planifican y coordinan todas las actividades, centros y equipos técnicos de la Asociación. Desde este centro se ofrece un conjunto de servicios especializados de apoyo al desarrollo rural en materia de:

- Empresas-empleo
- Innovación (PDR)
- Comunicación y NTIC
- Turismo y Calidad

La organización de Cederna es compleja ya que dispone de una serie de servicios centralizados y otros que se encuentran en el territorio, distribuidos en centros de servicios y agencias de desarrollo.

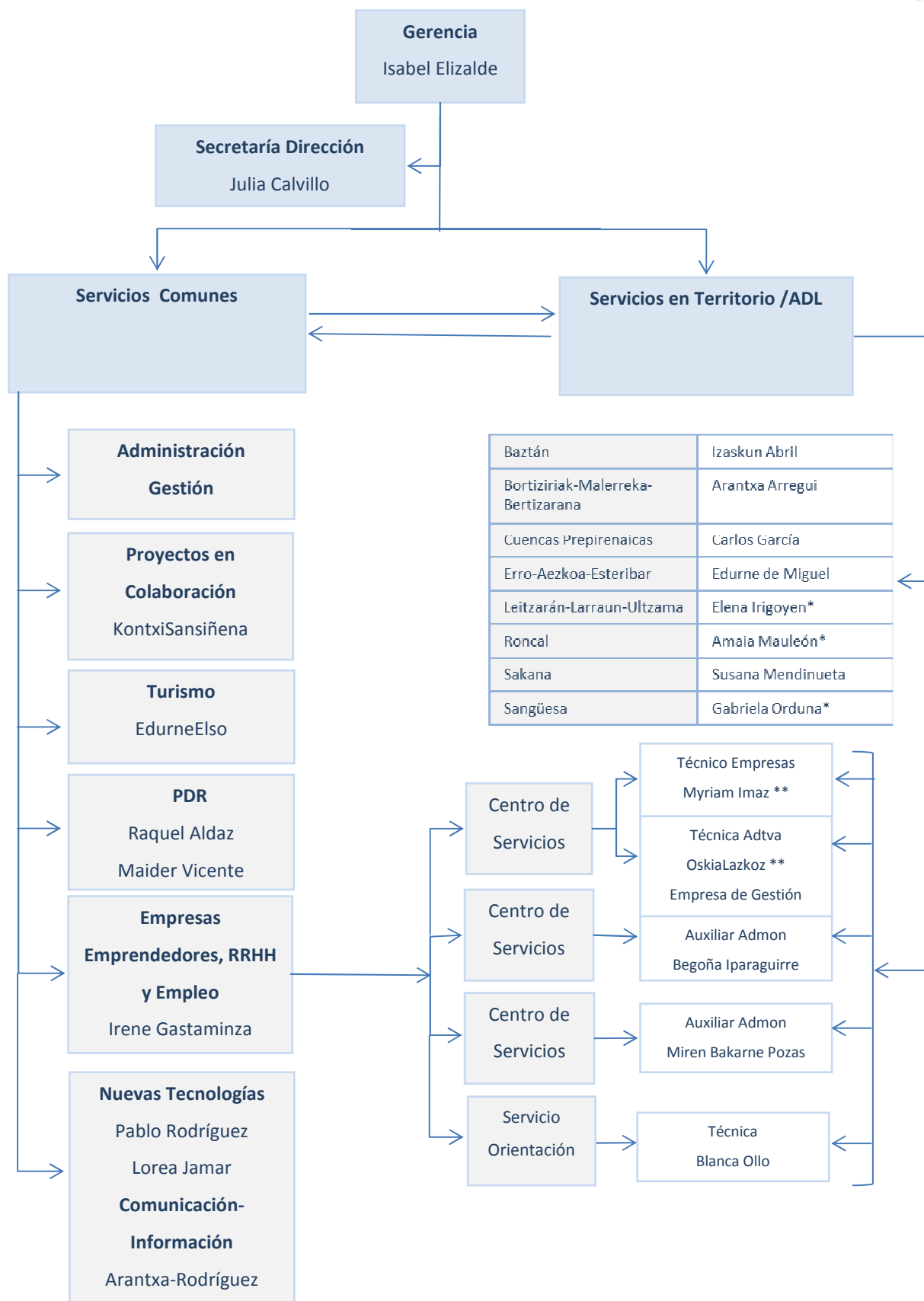

*Nota: Agentes de Desarrollo contratadas por las entidades locales de la zona de la agencia.

** Nota: MiryamImaz y OskiaLazkoz tienen contrato de media jornada.

3. Ámbito geográfico, localización y datos básicos.

3.1. Territorio, extensión y población

El área de influencia de Cederna cuenta con una extensión de 4.677,20 km², el 45,01% del total de la Comunidad Foral, comprende 118 municipios y 83.973 habitantes. El área muestra una baja densidad de población (17,95 hab/km²), notablemente inferior que la del conjunto de la Comunidad Foral (61,79 hab/km²).

El territorio de la agencia de Sangüesa se encuentra al sur del territorio de CEDERNA GARALUR, linda al norte con Cuencas Prepirenaicas.

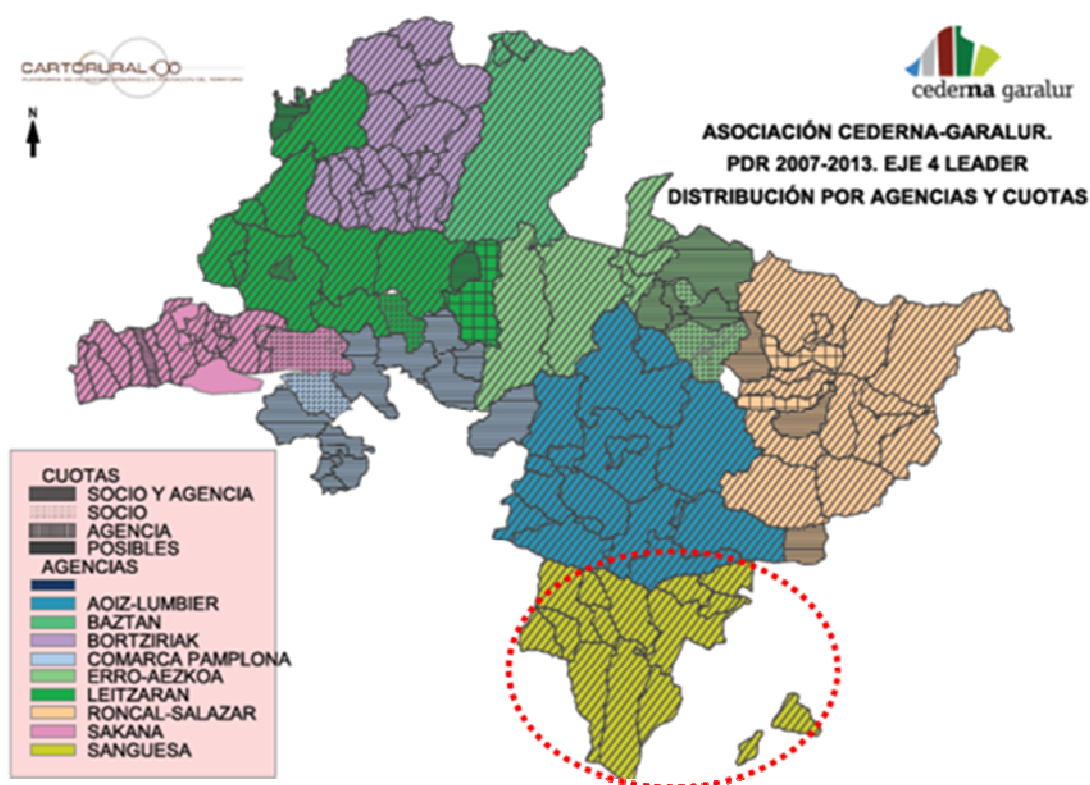

El territorio de la agencia está compuesto por trece municipios:

La población es aproximadamente un 10% del total del territorio Montaña de Navarra.

Denominación	Superficie (Km ²)	Población al 1/1/2011	Hab/Km ²	Núcleos de Población
AIBAR/OIBAR	47,9	887	18,52	Aibar/Oibar
CÁSEDA	85,3	1031	12,09	Cáseda
ESLAVA	19,3	128	6,63	Eslava
EZPROGUI	46,6	51	1,09	Ezprogui
GALLIPIENZO	56,3	118	2,10	Gallipienzo
JAVIER	46,5	116	2,49	Javier
LEACHE	14,8	59	3,99	Leache
LERGA	21,3	75	3,52	Lerga
LIÉDENA	19	326	17,16	Liédena
PETILLA DE ARAGÓN	48	22	0,46	Petilla de Aragón
SADA	12,7	195	15,35	Sada
SANGÜESA/ZANGOZA	68,3	5.254	15,35	Sangüesa, Gabarderal, Rocaforte
YESA	22,2	245	11,04	Yesa
TOTAL	454,2	8.507		

Fuente: Elaboración propia a partir de INE 2011.

3.2. Comunicaciones

La principal vía de la zona de Sangüesa es la autovía A-21, de reciente apertura, que se considera una vía de intensidad alta de tráfico (más de 10.000 vehículos/día). También tiene importancia la N-240, la carretera previa a la autovía, con un tráfico con una intensidad media diaria de 4.000-10.000 vehículos al día.

El resto de vías de la zona:

- NA-127 comunica Sangüesa con Sos del Rey Católico y Ejea de los Caballeros.
- NA-132 comunica con Tafalla, donde enlaza con la carretera N-121 y la Autopista de Navarra (AP-15) en su comunicación con Madrid y Zaragoza.

Hay varias empresas de transporte que operan en la zona:

- La zona está comunicada con la capital mediante una línea de autobús, la Veloz Sangüesina, que hace el recorrido: Cáseda - Aibar - Sangüesa - Liédena - Monreal - Pamplona. La frecuencia diaria es de 6 trayectos (cuatro de ellos son desde Sangüesa) de lunes a sábado y dos veces al día los domingos. El trayecto desde Pamplona tiene algo menos de frecuencia.
- Por otra parte La Tafallesa realiza el recorrido Uztarroz-Pamplona-Uztarroz con parada en Yesa y Javier una vez al día.

En cuanto a recorridos dentro del territorio de la agencia hay un servicio de taxi que une Petilla de Aragón con Sangüesa con una frecuencia de un viaje al día en laborables.

Las conexiones con Aragón:

- La compañía Alosa con desplazamientos entre Jaca y Pamplona con paradas en Yesa, Javier, Sangüesa y Liédena. Estos desplazamientos suelen variar su horario según la estación del año pero se sitúan en 2 y 3 veces al día, días laborables y festivos respectivamente.
- La empresa Gómez con desplazamientos entre Sos del Rey Católico y Sangüesa de lunes a jueves.

- Por último la Hispano Ansošana conectando Sangüesa con Zaragoza una vez al día en laborables.

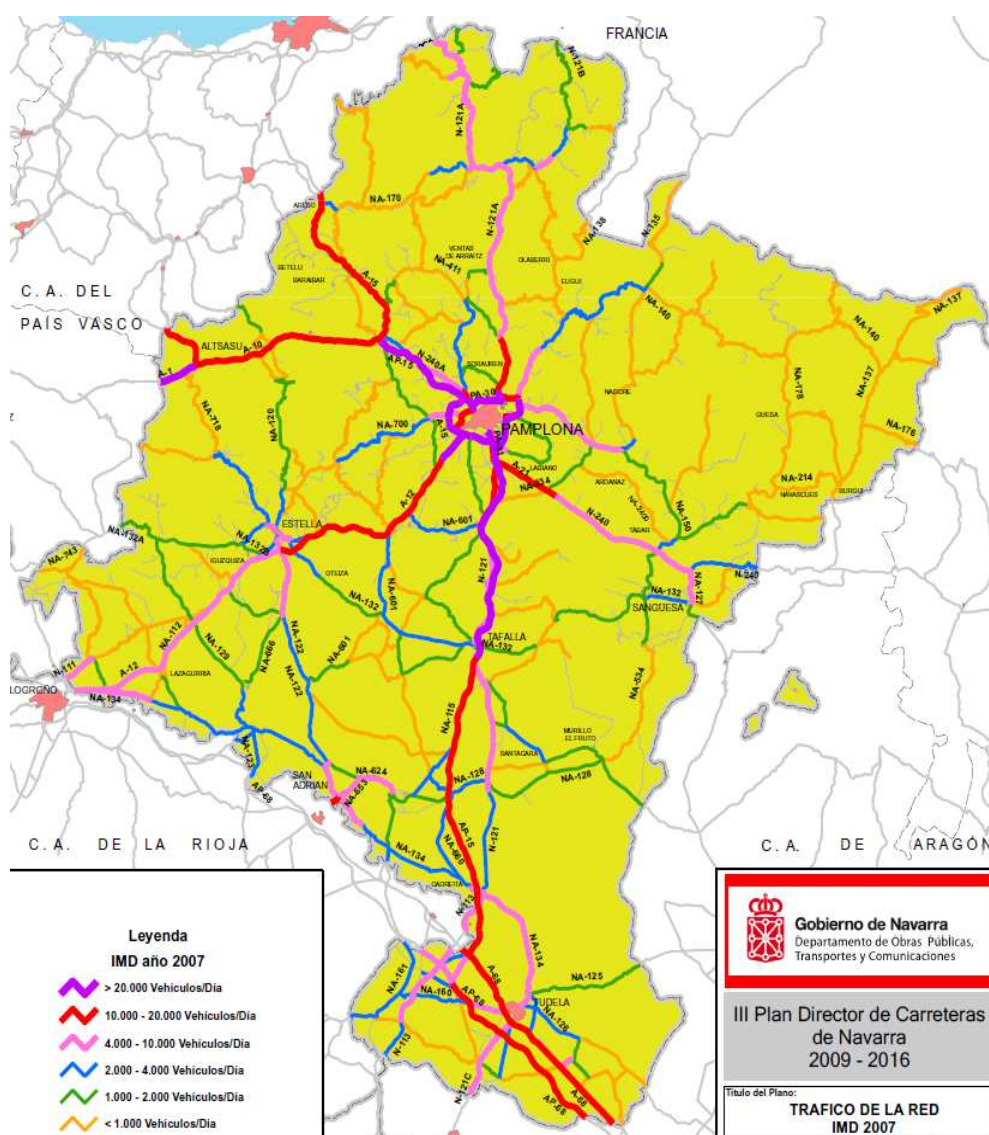

3.3. Espacios naturales

La agencia de Sangüesa cuenta con dos Zonas de Especial Protección para las Aves (ZEPA) y una Reserva Natural: Caparreta. Tiene una superficie total aproximada de 35 Ha, y está dividida en dos sectores separados; el terreno es comunal de Gallipienzo.

Encontramos Lugares de Interés Comunitario (LIC) tales como: Sierra de Leyre, Sistema Fluvial del Irati (Erro y Urrobi) y el Tramo Medio del Aragón.

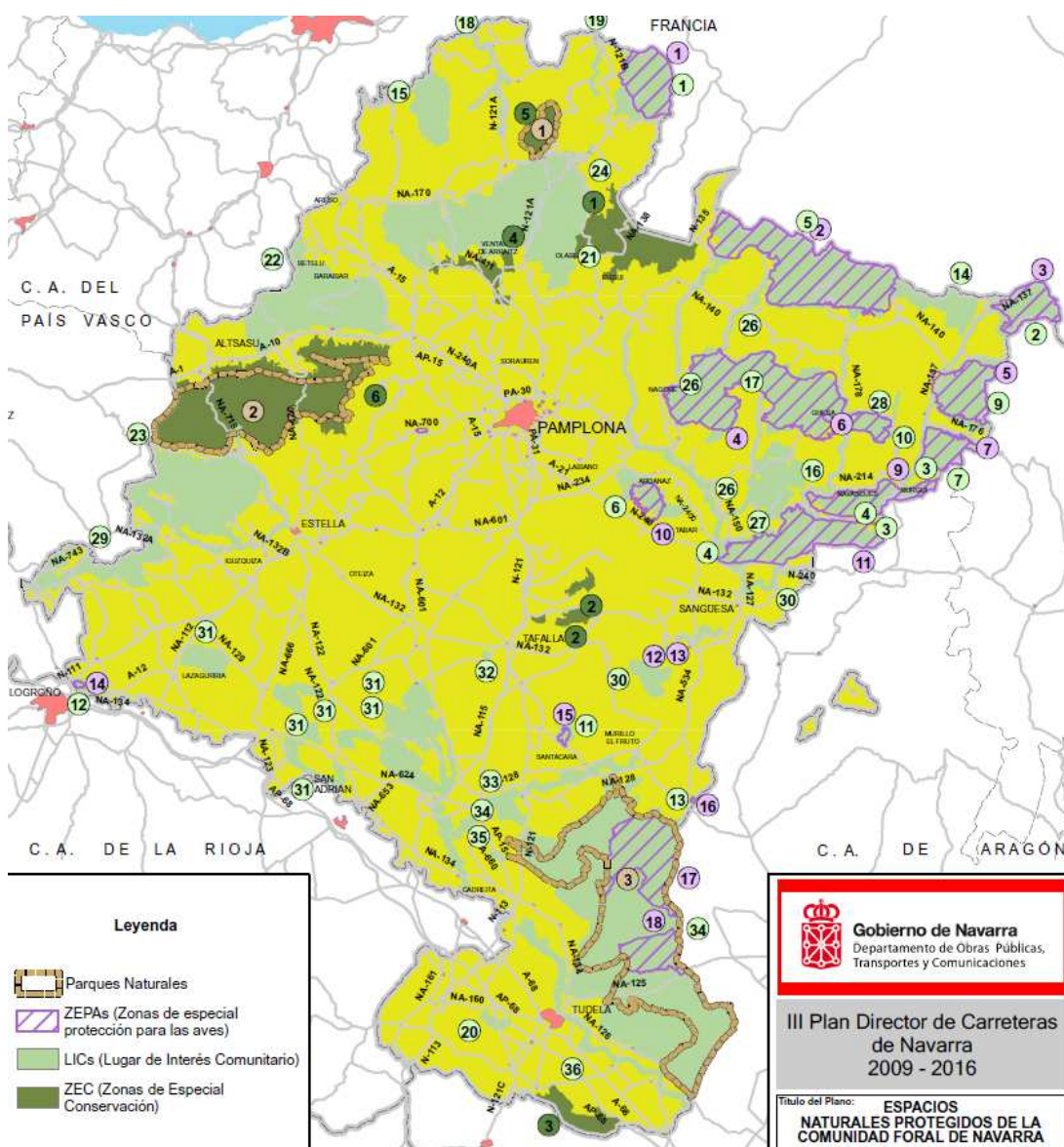

3.4. Zonas desfavorecidas

Conforme el Plan de Desarrollo Rural de la Comunidad Foral de Navarra 2007-2013, las áreas candidatas para la implementación de las estrategias de desarrollo local son las integradas por los municipios que cumplan alguno de los siguientes criterios:

- Estar ubicados en las zonas de montaña o desfavorecidas establecidas por la UE.
- Encontrarse a más de 65 km de Pamplona
- O ser catalogados como rurales según los criterios de la OCDE (Organización para la Cooperación y Desarrollo Económico).

Todos los municipios integrantes del área “Montaña de Navarra” están calificados bien como municipios Rurales, bien como municipios de Zona de Montaña o bien como municipios de Zona Desfavorecida.

En la zona de la agencia de Sangüesa hay una serie de municipios que son considerados Zonas desfavorecidas:

MUNICIPIO	Zona desfavorecida Superficie (km ²)
Aibar/Oibar	47,96
Caseda	85,2
Liédena	19
Sada	12,7
Sangüesa	68,4
Total	233,26

4. Demografía

El territorio correspondiente a la Agencia de Sangüesa abarca 13 municipios y cuenta con 8.507 habitantes, lo que representa un 10% del total del territorio CEDERNA GARALUR. El 61 % de la población se concentra en un solo municipio, Sangüesa.

AGENCIA	MUNICIPIOS	Población	% Municipio/ Agencia	% CEDERNA
SANGÜESA	Aibar/Oibar	887	10,43%	1,06%
	Cáseda	1.031	12,12%	1,23%
	Eslava	128	1,50%	0,15%
	Ezprogui	51	0,60%	0,06%
	Gallipienzo/Galipentzu	118	1,39%	0,14%
	Javier	116	1,36%	0,14%
	Leache	59	0,69%	0,07%
	Lerga	75	0,88%	0,09%
	Liédena	326	3,83%	0,39%
	Petilla de Aragón	22	0,26%	0,03%

	Sada	195	2,29%	0,23%
	Sangüesa/Zangoza	5.254	61,76%	6,26%
	Yesa	245	2,88%	0,29%
	Total	8.507	100,00%	10,13%
CEDERNA GARALUR	Total	83.973		

Fuente: IEN 2011. Elaboración propia.

Distribución de la población por municipios

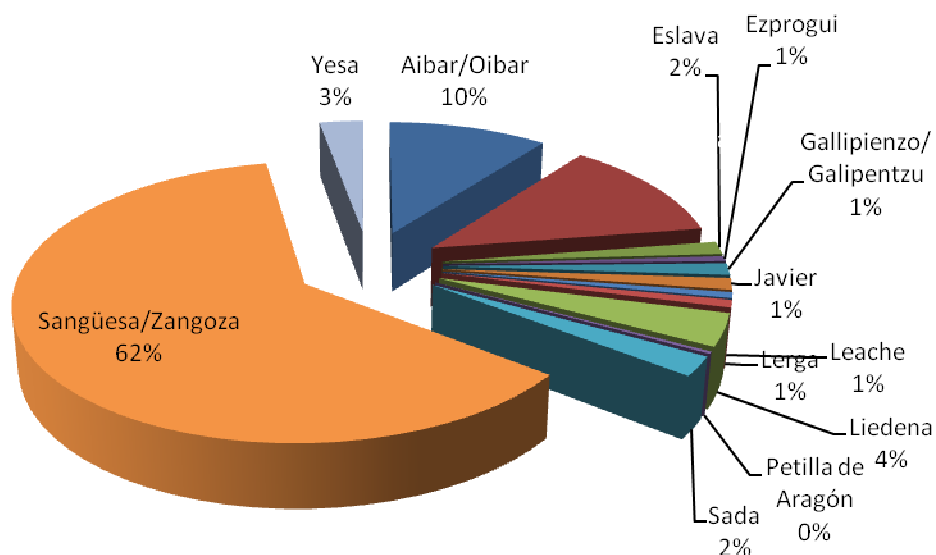

4.1. Población por Edad y Sexo

El 49% de la población es masculina y más o menos se distribuye como en el resto del territorio de Cederna. Se constata un envejecimiento de la población, mucho mayor en el caso de las mujeres.

Sada	7	11	16	28	14	11	9	7	103
Sangüesa/Zangoza	431	427	622	589	265	185	135	26	2.680
Yesa	9	15	34	33	22	9	4	1	127
Total MUNICIPIOS	596	662	964	985	476	356	270	52	4.361
Porcentaje Agencia	14%	15%	22%	23%	11%	8%	6%	1%	100%
Porcentaje Cederna	14%	14%	25%	23%	11%	8%	4%	1%	100%
Esclava	2	9	12	19	10	11	9	1	70
Ezprogui	1	2	8	6	4	3	2	1	27
Gallipienzo/Galipentzu	3	4	14	20	8	8	8	0	65
Javier	2	8	8	9	2	8	6	0	43
Leache	4	2	8	5	6	2	4	2	33
Lerga	1	0	7	13	8	9	5	2	45
Liédena	21	16	41	28	27	18	9	1	161
Petilla de Aragón	0	2	1	1	2	3	4	2	15

Un 22% de las mujeres tienen más de 70 años, comparado con el 18% en el conjunto del territorio. Un 2% de la población femenina (95 mujeres) tienen más de 90 años.

MUJERES									
MUNICIPIOS	0-14	15-29	30-44	45-59	60-69	70-79	80-89	>90	Total
Aibar/Oibar	41	48	72	103	39	37	48	10	424
Cáseda	56	84	76	115	50	64	69	14	585
Eslava	1	2	15	9	12	11	7	1	53
Ezprogui	1	3	5	3	3	4	4	1	25
Gallipienzo/ Galipentzu	7	0	12	7	10	10	7	0	51
Javier	0	6	9	12	1	18	23	4	77
Leache	3	2	3	3	6	2	5	2	28
Lerga	4	1	4	4	3	4	8	2	28
Liédena	15	27	37	29	21	15	21	0	179
Petilla de Aragón	0	1	2	1	0	3	0	0	7
Sada	4	9	9	20	11	11	19	9	99
Sangüesa/ Zangoza	401	385	562	510	261	225	181	49	2.788
Yesa	7	13	26	26	23	10	10	3	122
Total	540	581	832	842	440	414	402	95	4.466
Porcentaje Agencia	13%	14%	20%	20%	11%	10%	10%	2%	100%
Porcentaje Cederna	15%	14%	23%	20%	10%	9%	7%	2%	100%

Fuente: INE. Padrón municipal 2011. Elaboración propia.

4.2. Indicadores de población

En la zona, a excepción de Sangüesa, todos los municipios tienen un grado de envejecimiento superior a la media del territorio de Cederna. Destacan negativamente Petilla de Aragón, Javier, Leache, Lerga o Eslava con un elevado grado de envejecimiento y un muy bajo grado de juventud. En Cáteda o Aibar/Oibar el grado de juventud y el de envejecimiento están en la media, Sangüesa tiene mayor grado de juventud y menor grado de envejecimiento que la

INDICADORES DE POBLACIÓN						
MUNICIPIOS	Grado de envejecimiento (%>65 años)	Grado de juventud (%<25 años)	Tasa de dependencia (Pob<15+>64)/Pob 15-64	Índice de reemplazo (Pob 15-39/Pob 40-64)	Índice masculinidad (Hombres/Mujeres)	Coficiente de sustitución (Pob<15/Pob 49-64)
Aibar/Oibar	23,79%	21,08%	0,54	0,69	1,23	0,50
Cáteda	28,71%	21,82%	0,65	0,80	0,95	0,61
Eslava	40,63%	7,81%	0,75	0,52	1,21	0,12
Ezprogui	35,29%	9,80%	0,65	0,82	1,13	0,17
Gallipienzo/Galipentzu	35,59%	11,86%	0,79	0,27	1,23	0,37
Javier	52,59%	8,62%	1,19	0,71	0,59	0,20
Leache	42,37%	13,56%	1,19	0,50	1,27	1,00
Lerga	48,00%	6,67%	1,21	0,36	1,50	0,25
Liédena	26,38%	19,02%	0,60	0,94	0,98	0,55
Petilla de Aragón	59,09%	4,55%	1,44	2,00	2,14	0,00
Sada	41,03%	11,79%	0,88	0,58	1,12	0,27
Sangüesa/Zangoza	20,04%	25,45%	0,56	0,88	1,04	0,88
Yesa	24,90%	13,88%	0,46	0,71	1,08	0,27
Total Agencia	23,91%	22,58%	0,59	0,81	1,05	0,71
Total Cederna	20,37%	22,94%	0,53	0,86	1,10	0,73

Fuente: INE. Padrón municipal 2011. Elaboración propia.

media del territorio de Cederna.

4.3. Población potencialmente activa

A falta de disponibilidad de los datos oficiales de población activa a nivel municipal hemos realizado una aproximación con los datos que se disponen, calculando lo que hemos llamado “población potencialmente activa” y que incluye la población cuya edad está comprendida entre 15 y 64 años.

La población potencialmente activa nos permite poner en relación la población y el empleo.

POBLACIÓN POTENCIALMENTE ACTIVA POR MUNICIPIO						
MUNICIPIOS	HOMBRES		MUJERES		Total	
	Absoluta	Relativa	Absoluta	Relativa	Absoluta	Relativa
Aibar/Oibar	334	68,30%	242	60,80%	576	64,94%
Cáseda	321	63,82%	302	57,20%	623	60,43%
Eslava	42	60,00%	31	53,45%	73	57,03%
Ezprogui	18	66,67%	13	54,17%	31	60,78%
Gallipienzo/Galipentzu	40	61,54%	26	49,06%	66	55,93%
Javier	26	60,47%	27	36,99%	53	45,69%
Leache	16	48,48%	11	42,31%	27	45,76%
Lerga	22	48,89%	12	40,00%	34	45,33%
Liédena	97	60,25%	107	64,85%	204	62,58%
Petilla de Aragón	5	33,33%	4	57,14%	9	40,91%
Sada	61	59,22%	43	46,74%	104	53,33%
Sangüesa/Zangoza	1.775	66,23%	1.594	61,93%	3.369	64,12%
Yesa	94	74,02%	74	62,71%	168	68,57%
Total Agencia	2.851	65,37%	2.486	59,96%	5.337	62,74%
Total Cederna	29.846	67,98%	25.094	62,65%	54.940	65,43%
Porcentaje Agencia/Cederna	9,55%		9,91%		9,71%	

Fuente: INE. Padrón municipal 2011. Elaboración propia.

4.4. Variación de la población

La variación de la población en la zona ha sido negativa en el periodo 2005-2011, disminuyendo la misma en 52 personas, lo que representa una variación negativa del 0,61% muy por debajo de la media de crecimiento que se ha dado en el total del territorio Cederna. Solamente tres municipios han ganado población, Javier, Leache y Sangüesa. Ésta última ha crecido en 213 personas, minorando el efecto de la pérdida de población del resto de municipios.

MUNICIPIOS	VARIACION DE POBLACIÓN 2005-2011 en términos absolutos	VARIACION DE POBLACIÓN 2005-2011 en términos relativos
Aibar/Oibar	-52	-5,54%
Cáseda	-6	-0,58%
Eslava	-30	-18,99%
Ezprogui	-11	-17,74%
Gallipienzo/Galipentzu	-38	-24,36%
Javier	39	50,65%
Leache	14	31,11%
Lerga	-1	-1,32%
Liédena	-13	-3,83%
Petilla de Aragón	-11	-33,33%
Sada	-20	-9,30%
Sangüesa/Zangoza	213	4,23%
Yesa	-18	-6,84%
Total Agencia	-52	-0,61%
Total Cederna Garalur	3.930	4,87%

Fuente: IEN. 2011. Elaboración propia.

Entre los municipios que se han despoblado, destacan algunos como Petilla de Aragón, Gallipienzo, Eslava y Ezprogui que en los que se constata un notable descenso de población.

En cuanto al saldo migratorio, ha sido positivo. El municipio con más migraciones es Sangüesa/Zangoza, donde las inmigraciones también son ligeramente mayores a las emigraciones, como en el saldo total. La mayoría de estos desplazamientos se producen a otros municipios de Navarra.

EMIGRACIONES					
AGENCIA	MUNICIPIOS	A OTRO MUNICIPIO DE NAVARRA	A OTRA CC.AA.	A OTRO PAÍS	TOTAL
SANGÜESA	Aibar/Oibar	28	3	1	32
	Caseda	20	15	0	35
	Eslava	4	1	0	5
	Ezprogui	1	0	0	1
	Gallipienzo/Galipentzu	3	1	0	4
	Javier	2	4	0	6
	Leache	0	0	0	0
	Lerga	4	2	0	6
	Liedena	9	2	0	11
	Petilla de Aragón	1	1	0	2
	Sada	6	0	0	6
	Sangüesa/Zangoza	95	65	10	170
	Yesa	8	10	0	18
	Total	181	104	11	296

Fuente: IEN. 2011. Migraciones. Elaboración propia.

INMIGRACIONES					
AGENCIA	MUNICIPIOS	DE OTRO MUNICIPIO DE NAVARRA	DE OTRA CC.AA.	DE OTRO PAÍS	TOTAL
SANGÜESA	Aibar/Oibar	19	5	2	26
	Cáseda	17	9	2	28
	Eslava	0	0	0	0
	Ezprogui	0	0	0	0
	Gallipienzo/Galipentzu	2	3	0	5
	Javier	3	10	3	16
	Leache	4	0	0	4
	Lerga	0	0	0	0
	Liédena	12	3	3	18
	Petilla de Aragón	0	11	3	14
	Sada	1	0	0	1
	Sangüesa/Zangoza	78	94	24	196
	Yesa	5	6	0	11
	Total	141	141	37	319

Fuente: IEN. 2011. Migraciones. Elaboración propia.

4.5. Ruralidad del territorio

Todos los municipios de la agencia tienen una densidad de población menor de 120 habitantes por km² por lo que nos encontramos ante una agencia completamente rural.

AGENCIA	MUNICIPIOS	Ruralidad	Población	% Municipio/ Agencia
SANGÜESA	Aibar/Oibar	Sí	887	10,43%
	Cáseda	Sí	1.031	12,12%
	Eslava	Sí	128	1,50%
	Ezprogui	Sí	51	0,60%
	Gallipienzo/Galipentzu	Sí	118	1,39%
	Javier	Sí	116	1,36%
	Leache	Sí	59	0,69%
	Lerga	Sí	75	0,88%
	Liédena	Sí	326	3,83%
	Petilla de Aragón	Sí	22	0,26%
	Sada	Sí	195	2,29%
	Sangüesa/Zangoza	Sí	5.254	61,76%
	Yesa	Sí	245	2,88%
	Total		8.507	100%
CEDERNA GARALUR	Total		68.289	81,32%

Fuente: IEN. 2011. Elaboración propia.

5. Empleo

5.1. Contratos por sexo

La contratación ha disminuido considerablemente en comparación con el año 2008. En el mismo mes, abril, se han realizado 67 contratos menos en 2012 que cuatro años antes, lo que supone un descenso del 26%. Destaca Sangüesa/Zangoza como municipio donde se registran el 78% de los contratos. Cáseda y Liédena registran el 10%, el resto de los contratos están muy repartidos entre otros municipios.

CONTRATOS							
AGENCIA	MUNICIPIOS	2008			2012		
		HOMBRES	MUJERES	TOTAL	HOMBRES	MUJERES	TOTAL
SANGÜESA	Aibar/Oibar	5	3	8	1	3	4
	Cáseda	37	7	44	3	12	15
	Eslava	0	0	0	0	0	0
	Ezprogui	0	0	0	2	0	2
	Gallipienzo/Galipentzu	5	3	8	1	1	2
	Javier	1	0	1	0	1	1
	Leache	1	0	1	0	0	0
	Lerga	1	1	2	0	0	0
	Liédena	9	0	9	2	1	3
	Petilla de Aragón	0	0	0	0	0	0
	Sada	0	0	0	0	0	0
	Sangüesa/Zangoza	106	76	182	98	56	154
	Yesa	1	2	3	0	10	10
	Total	166	92	258	107	84	191
CEDERNA GARALUR	Total	1072	809	1881	731	637	1368

Fuente: SEPE (Servicio Empleo Público Estatal). Elaboración propia.

En el caso de los hombres el número de contratos ha disminuido mucho más que en las mujeres. Sobre el total de contratos ha aumentado el peso relativo de la contratación femenina, que de un 36% pasa a un 44% en 2012

Contratos por sexo

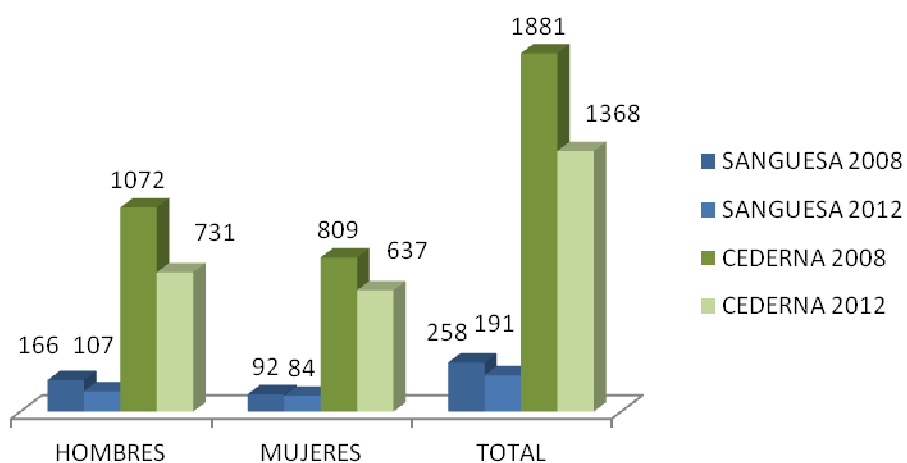

5.2. Contratos por tipología

Los contratos son mayoritariamente de carácter temporal, tanto en el 2008 como en el 2012.

El porcentaje de contratos temporales en 2008 estaba por encima de la media de Cederna igualándose en 2012. Sin embargo no se registran en el mismo mes en 2008 y 2012 contratos que se conviertan en indefinidos en la zona.

CONTRATOS 2008							
AGENCIA	MUNICIPIOS	HOMBRES			MUJERES		
		INIC. INDEF.	INIC. TEMPORAL	CONVERT. INDEF.	INIC. INDEF.	INIC. TEMPORAL	CONVERT. INDEF.
SANGÜESA	Aibar/Oibar	0	5	0	0	3	0
	Cáseda	1	36	0	0	7	0
	Eslava	0	0	0	0	0	0
	Ezprogui	0	0	0	0	0	0
	Gallipienzo/ Galipentzu	0	4	1	0	3	0
	Javier	0	1	0	0	0	0
	Leache	0	1	0	0	0	0
	Lerga	0	1	0	0	1	0
	Liédena	0	8	1	0	0	0
	Petilla de Aragón	0	0	0	0	0	0
	Sada	0	0	0	0	0	0
	Sangüesa/ Zangoza	3	97	6	4	72	0
	Yesa	0	1	0	1	1	0
	Total	4	154	8	5	87	0
	Porcentaje	2%	93%	5%	5%	95%	0%
CEDERNA GARALUR	Total	59	899	114	46	708	55
	Porcentaje	6%	84%	11%	6%	88%	7%

Fuente: SEPE (Servicio Empleo Público Estatal). Elaboración propia.

CONTRATOS 2012							
AGENCIA	MUNICIPIOS	HOMBRES			MUJERES		
		INIC. INDEF.	INIC. TEMPORAL	CONVERT. INDEF.	INIC. INDEF.	INIC. TEMPORAL	CONVERT. INDEF.
SANGÜESA	Aibar/Oibar	0	1	0	0	3	0
	Cáseda	0	3	0	0	12	0
	Eslava	0	0	0	0	0	0
	Ezprogui	0	2	0	0	0	0
	Gallipienzo/ Galipentzu	0	1	0	0	1	0
	Javier	0	0	0	0	1	0
	Leache	0	0	0	0	0	0
	Lerga	0	0	0	0	0	0
	Liédena	0	2	0	1	0	0
	Petilla de Aragón	0	0	0	0	0	0
	Sada	0	0	0	0	0	0
	Sangüesa/ Zangoza	2	93	3	2	54	0
	Yesa	0	0	0	3	7	0
	Total	2	102	3	6	78	0
	Porcentaje	2%	95%	3%	7%	93%	0%
CEDERNA	Total	25	687	19	24	593	20
GARALUR	Porcentaje	3%	94%	3%	4%	93%	3%

Fuente: SEPE (Servicio Empleo Público Estatal). Elaboración propia.

Contratos por tipo de contrato

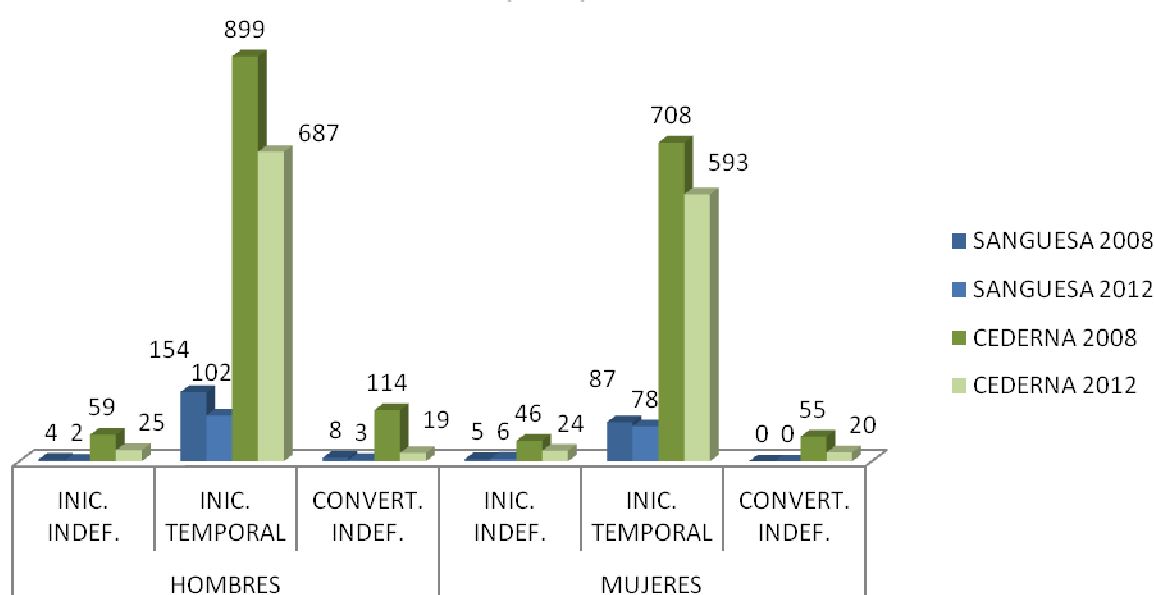

5.3. Contratos por sectores

En la zona, el sector servicios tiene un peso muy importante en el empleo, ganando peso en los últimos años en detrimento de la construcción que ha disminuido pasando del 15% al 1%.

Sangüesa y Cáseda son los municipios en los que registra el empleo,

CONTRATOS POR SECTORES Y AÑO		2008					2012				
AGENCIA	MUNICIPIOS	AGRICULTURA	INDUSTRIA	CONSTRUCCIÓN	SERVICIOS	TOTAL	AGRICULTURA	INDUSTRIA	CONSTRUCCIÓN	SERVICIOS	TOTAL
SANGÜESA	Aibar/Oibar	0	1	1	6	8	0	1	0	3	4
	Cáseda	4	10	3	27	44	0	4	0	11	15
	Eslava	0	0	0	0	0	0	0	0	0	0
	Ezprogui	0	0	0	0	0	1	1	0	0	2
	Gallipienzo/Galipentzu	0	4	1	3	8	0	0	0	2	2
	Javier	0	0	0	1	1	0	0	0	1	1
	Leache	0	0	1	0	1	0	0	0	0	0
	Lerga	0	0	0	2	2	0	0	0	0	0
	Liédena	0	0	7	2	9	0	0	1	2	3
	Petilla de Aragón	0	0	0	0	0	0	0	0	0	0
	Sada	0	0	0	0	0	0	0	0	0	0
	Sangüesa/Zangoza	15	16	25	126	182	12	14	1	127	154
	Yesa	0	0	0	3	3	0	0	0	10	10
	Total	19	31	38	170	258	13	20	2	156	191
	Porcentaje	7%	12%	15%	66%	100%	7%	10%	1%	82%	100%
CEDERNA GARALUR	Total	46	334	209	1292	1881	37	250	132	949	1368
	Porcentaje	2%	18%	11%	69%	100%	3%	18%	10%	69%	100%

Fuente: SEPE (Servicio Empleo Público Estatal). Elaboración propia.

Contratos por sectores

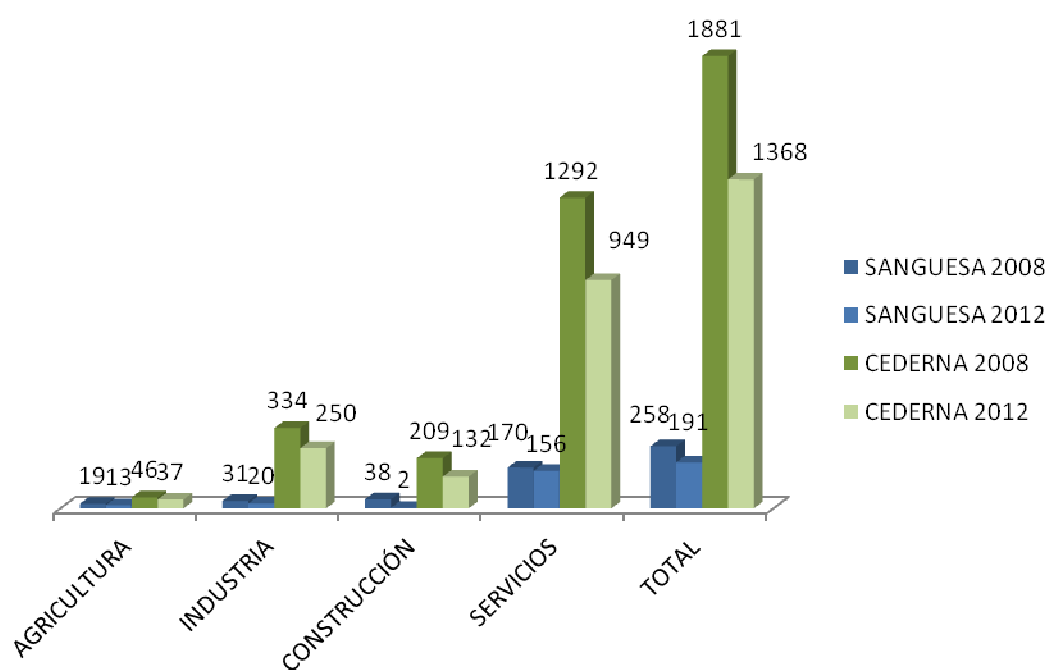

5.4. Paro por sexo y edad

En 2008 el paro era mayoritariamente femenino, y en cuanto a los menores de 25 años, ha estado por debajo de la media del territorio de Cederna al contrario que en los mayores de 45 años que registran un paro más elevado.

En cuatro años el paro en la zona se ha duplicado en el caso masculino, en el caso de las mujeres el paro se ha incrementado en un 33%.

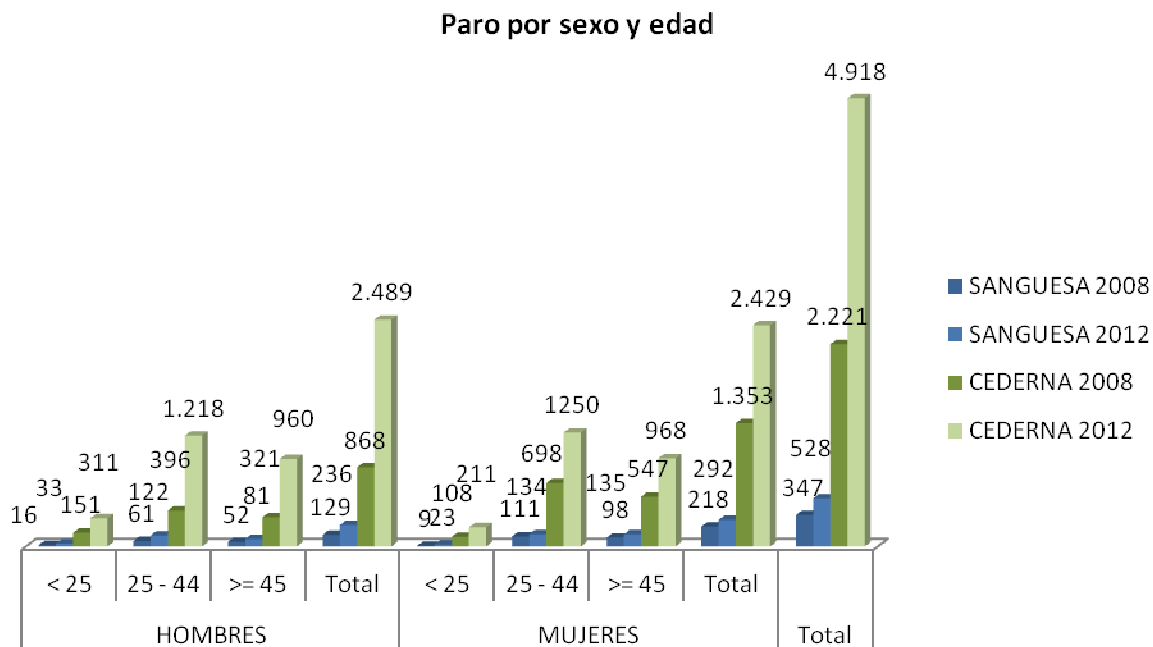

PARO POR MUNICIPIOS, SEXO Y TRAMOS EDAD 2008										
AGENCIA	MUNICIPIO	HOMBRES				MUJERES				Total
		< 25	25 - 44	>= 45	Total	< 25	25 - 44	>= 45	Total	
SANGÜESA	Aibar/Oibar	2	4	5	11	0	14	9	23	34
	Cáseda	0	3	1	4	0	11	10	21	25
	Eslava	0	2	3	5	0	1	2	3	8
	Ezprogui	0	1	0	1	0	0	0	0	1
	Gallipienzo/ Galipentzu	1	0	0	1	0	1	3	4	5
	Javier	0	0	1	1	0	0	1	1	2
	Leache	0	0	0	0	0	0	0	0	0
	Lerga	0	1	0	1	0	0	1	1	2
	Liédena	0	3	3	6	1	8	5	14	20
	Petilla de Aragón	0	0	0	0	0	0	0	0	0
	Sada	0	0	0	0	0	1	1	2	2
	Sangüesa/ Zangoza	11	46	38	95	7	69	62	138	233
	Yesa	2	1	1	4	1	6	4	11	15
	Total	16	61	52	129	9	111	98	218	347
	Porcentaje	12%	47%	40%	100%	4%	51%	45%	100%	
CEDERNA GARALUR	Total	151	396	321	868	108	698	547	1.353	2.221
	Porcentaje	17%	46%	37%	100%	8%	52%	40%	100%	

Fuente: SEPE (Servicio Empleo Público Estatal). Elaboración propia.

En 2012, el paro de los hombres menores de 25 años ha aumentado y ha alcanzado e incluso sobrepasado la media de Cederna. La cifra de paro en mujeres mayores de 45 años es siempre mayor que en la media del territorio Cederna.

PARO POR MUNICIPIOS, SEXO Y TRAMOS EDAD 2012										
AGENCIA	MUNICIPIO	HOMBRES				MUJERES				Total
		< 25	25 - 44	>= 45	Total	< 25	25 - 44	>= 45	Total	
SANGÜESA	Aibar/Oibar	3	10	6	19	1	11	17	29	48
	Cáseda	6	8	8	22	3	17	14	34	56
	Eslava	2	0	2	4	0	0	2	2	6
	Ezprogui	0	2	0	2	0	1	0	1	3
	Gallipienzo/ Galipentzu	1	1	2	4	0	0	3	3	7
	Javier	0	0	0	0	0	0	1	1	1
	Leache	0	1	0	1	0	0	0	0	1
	Lerga	0	2	1	3	0	0	1	1	4
	Liédena	3	5	1	9	2	5	7	14	23
	Petilla de Aragón	1	0	0	1	0	0	0	0	1
	Sada	0	0	0	0	0	0	0	0	0
	Sangüesa/ Zangoza	17	85	59	161	17	97	84	198	359
	Yesa	0	8	2	10	0	3	6	9	19
	Total	33	122	81	236	23	134	135	292	528
	Porcentaje	14%	52%	34%	100%	8%	46%	46%	100%	
CEDERNA GARALUR	Total	311	1.218	960	2.489	211	1250	968	2.429	4.918
	Porcentaje	12%	49%	39%	100%	9%	51%	40%	100%	

Fuente: SEPE (Servicio Empleo Público Estatal). Elaboración propia.

5.5. Paro por sectores

El paro fundamentalmente se produce en el sector servicios, manteniéndose la tendencia después de cuatro años. Sin embargo el paro en la industria ha disminuido en comparación con 2008, aumentándose la proporción en los servicios.

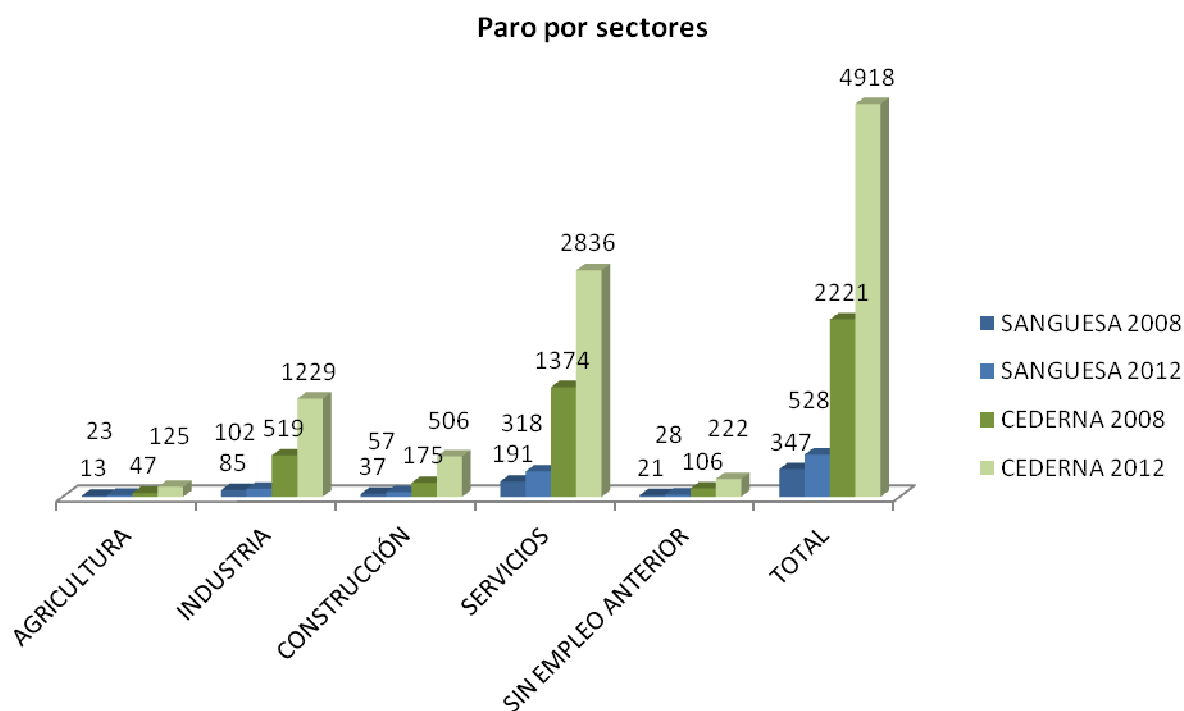

El crecimiento del paro en total ha sido de un 52%, sin embargo el sector servicios ha incrementado un 66%.

PARO POR SECTORES		2008						2012					
AGENCIA	MUNICIPIOS	AGRICULTURA	INDUSTRIA	CONSTRUCCIÓN	SERVICIOS	SIN EMPLEO ANTERIOR	TOTAL	AGRICULTURA	INDUSTRIA	CONSTRUCCIÓN	SERVICIOS	SIN EMPLEO ANTERIOR	TOTAL
SANGÜESA	Aibar/Oibar	2	7	4	19	2	34	1	9	2	33	3	48
	Cáseda	0	6	1	16	2	25	2	17	4	30	3	56
	Eslava	1	2	0	4	1	8	0	3	0	3	0	6
	Ezprogui	0	0	0	1	0	1	0	0	1	2	0	3
	Gallipienzo/Galipentzu	0	0	0	4	1	5	0	0	0	6	1	7
	Javier	0	1	0	1	0	2	0	0	0	1	0	1
	Leache	0	0	0	0	0	0	0	1	0	0	0	1
	Lerga	0	1	0	1	0	2	0	1	1	2	0	4
	Liédena	1	5	2	9	3	20	5	4	4	8	2	23
	Petilla de Aragón	0	0	0	0	0	0	0	0	0	0	1	1
	Sada	0	0	0	2	0	2	0	0	0	0	0	0
	Sangüesa/Zangoza	6	62	27	126	12	233	14	65	41	222	17	359
	Yesa	3	1	3	8	0	15	1	2	4	11	1	19
	Total	13	85	37	191	21	347	23	102	57	318	28	528
	Porcentaje	4%	24%	11%	55%	6%	100%	4%	19%	11%	60%	5%	100%
CEDERNA	Total	47	519	175	1374	106	2221	125	1229	506	2836	222	4918
GARALUR	Porcentaje	2%	23%	8%	62%	5%	100%	3%	25%	10%	58%	5%	100%

Fuente: SEPE (Servicio Empleo Público Estatal). Elaboración propia.

6. Actividad Económica

Para el análisis de la actividad económica se han tomado como referencia los datos proporcionados por el Instituto de Estadística de Navarra. Los datos hacen referencia, por municipio, al número de empresas por código CNAE (Código Nacional de Actividades Económicas). Estos datos son los que se utilizan desde el IEN para elaborar el DIRCE (Directorio Central de Empresas) que se publica a nivel de zonas de Navarra.

Los datos proporcionados se refieren a empresas que en la actualidad están en funcionamiento ya que desde el IEN se cruzan los datos con ficheros de la Seguridad Social y Hacienda para comprobar si hay actividad y en caso contrario son datos de baja.

A continuación se identifican los códigos CNAE agrupados por dos dígitos.

A Agricultura, ganadería, silvicultura y pesca

01	Agricultura, ganadería, caza y servicios relacionados con las mismas
02	Silvicultura y explotación forestal
03	Pesca y acuicultura

B Industrias extractivas

05	Extracción de antracita, hulla y lignito
06	Extracción de crudo de petróleo y gas natural
07	Extracción de minerales metálicos
08	Otras industrias extractivas
09	Actividades de apoyo a las industrias extractivas

C Industria manufacturera

10	Industria de la alimentación
11	Fabricación de bebidas
12	Industria del tabaco
13	Industria textil
14	Confección de prendas de vestir
15	Industria del cuero y del calzado
16	Industria de la madera y del corcho, excepto muebles; cestería y espartería
17	Industria del papel
18	Artes gráficas y reproducción de soportes grabados

19	Coquerías y refino de petróleo
20	Industria química
21	Fabricación de productos farmacéuticos
22	Fabricación de productos de caucho y plásticos
23	Fabricación de otros productos minerales no metálicos
24	Metalurgia; fabricación de productos de hierro, acero y ferroaleaciones
25	Fabricación de productos metálicos, excepto maquinaria y equipo
26	Fabricación de productos informáticos, electrónicos y ópticos
27	Fabricación de material y equipo eléctrico
28	Fabricación de maquinaria y equipo n.c.o.p.
29	Fabricación de vehículos de motor, remolques y semirremolques
30	Fabricación de otro material de transporte
31	Fabricación de muebles
32	Otras industrias manufactureras
33	Reparación e instalación de maquinaria y equipo

D Suministro de energía eléctrica, gas, vapor y aire acondicionado

35	Suministro de energía eléctrica, gas, vapor y aire acondicionado
----	--

E Suministro de agua, actividades de saneamiento, gestión de residuos y descontaminación

36	Captación, depuración y distribución de agua
37	Recogida y tratamiento de aguas residuales
38	Recogida, tratamiento y eliminación de residuos; valorización
39	Actividades de descontaminación y otros servicios de gestión de residuos

F Construcción

41	Construcción de edificios
42	Ingeniería civil
43	Actividades de construcción especializada

G Comercio al por mayor y al por menor; reparación de vehículos de motor y motocicletas

45	Venta y reparación de vehículos de motor y motocicletas
46	Comercio al por mayor e intermediarios del comercio, excepto de vehículos de motor y motocicletas
47	Comercio al por menor, excepto de vehículos de motor y motocicletas

H Transporte y Almacenamiento

49	Transporte terrestre y por tubería
50	Transporte marítimo y por vías navegables interiores

51	Transporte aéreo
52	Almacenamiento y actividades anexas al transporte
53	Actividades postales y de correos

I Hostelería

55	Servicios de alojamiento
56	Servicios de comidas y bebidas

J Información y comunicaciones

58	Edición
59	Actividades cinematográficas, de vídeo y de programas de televisión, grabación de sonido y edición musical
60	Actividades de programación y emisión de radio y televisión
61	Telecomunicaciones
62	Programación, consultoría y otras actividades relacionadas con la informática
63	Servicios de información

K Actividades financieras y de seguros

65	Servicios financieros, excepto seguros y fondos de pensiones
66	Seguros, reaseguros y fondos de pensiones, excepto Seguridad Social obligatoria
67	Actividades auxiliares a los servicios financieros y a los seguros

L Actividades inmobiliarias

68	Actividades inmobiliarias
----	---------------------------

M Actividades profesionales y científicas

69	Actividades jurídicas y de contabilidad
70	Actividades de las sedes centrales; actividades de consultoría de gestión empresarial
71	Servicios técnicos de arquitectura e ingeniería; ensayos y análisis técnicos
72	Investigación y desarrollo
73	Publicidad y estudios de mercado
74	Otras actividades profesionales, científicas y técnicas
75	Actividades veterinarias

N Actividades administrativas y servicios auxiliares

77	Actividades de alquiler
78	Actividades relacionadas con el empleo
79	Actividades de agencias de viajes, operadores turísticos, servicios de reservas y actividades relacionadas con los mismos
80	Actividades de seguridad e investigación
81	Servicios a edificios y actividades de jardinería

82	Actividades administrativas de oficina y otras actividades auxiliares a las empresas
O Administración Pública y defensa; Seguridad Social obligatoria	
84	Administración Pública y defensa; Seguridad Social obligatoria
P Educación	
85	Educación
Q Actividades sanitarias y de servicios sociales	
86	Actividades sanitarias
87	Asistencia en establecimientos residenciales
88	Actividades de servicios sociales sin alojamiento
R Actividades artísticas, recreativas y de entretenimiento	
90	Actividades de creación, artísticas y espectáculos
91	Actividades de bibliotecas, archivos, museos y otras actividades culturales
92	Actividades de juegos de azar y apuestas
93	Actividades deportivas, recreativas y de entretenimiento
S Otros servicios	
94	Actividades asociativas
95	Reparación de ordenadores, efectos personales y artículos de uso doméstico
96	Otros servicios personales
T Actividades de los hogares como empleadores de personal doméstico; actividades de los hogares como productores de bienes y servicios para uso propio	
97	Actividades de los hogares como empleadores de personal doméstico
98	Actividades de los hogares como productores de bienes y servicios para uso propio
U Actividades de organizaciones y organismos extraterritoriales	
99	Actividades de organizaciones y organismos extraterritoriales

Según los datos del Instituto de Estadística de Navarra, en la zona se registran 420 empresas, concentradas la mayoría de ellas, un 63% en Sangüesa.

El comercio, la hostelería y los servicios son las actividades más desarrolladas por las empresas en la zona, seguida de la construcción (16%) y la industria (11%). Las empresas de la zona representan un 8% del total de la zona Montaña de Navarra. El mayor número de empresas se

concentra en Sangüesa, los demás municipios registran. El comercio supone un 27% de todas las actividades de la zona.

Actividades económicas según CNAEs

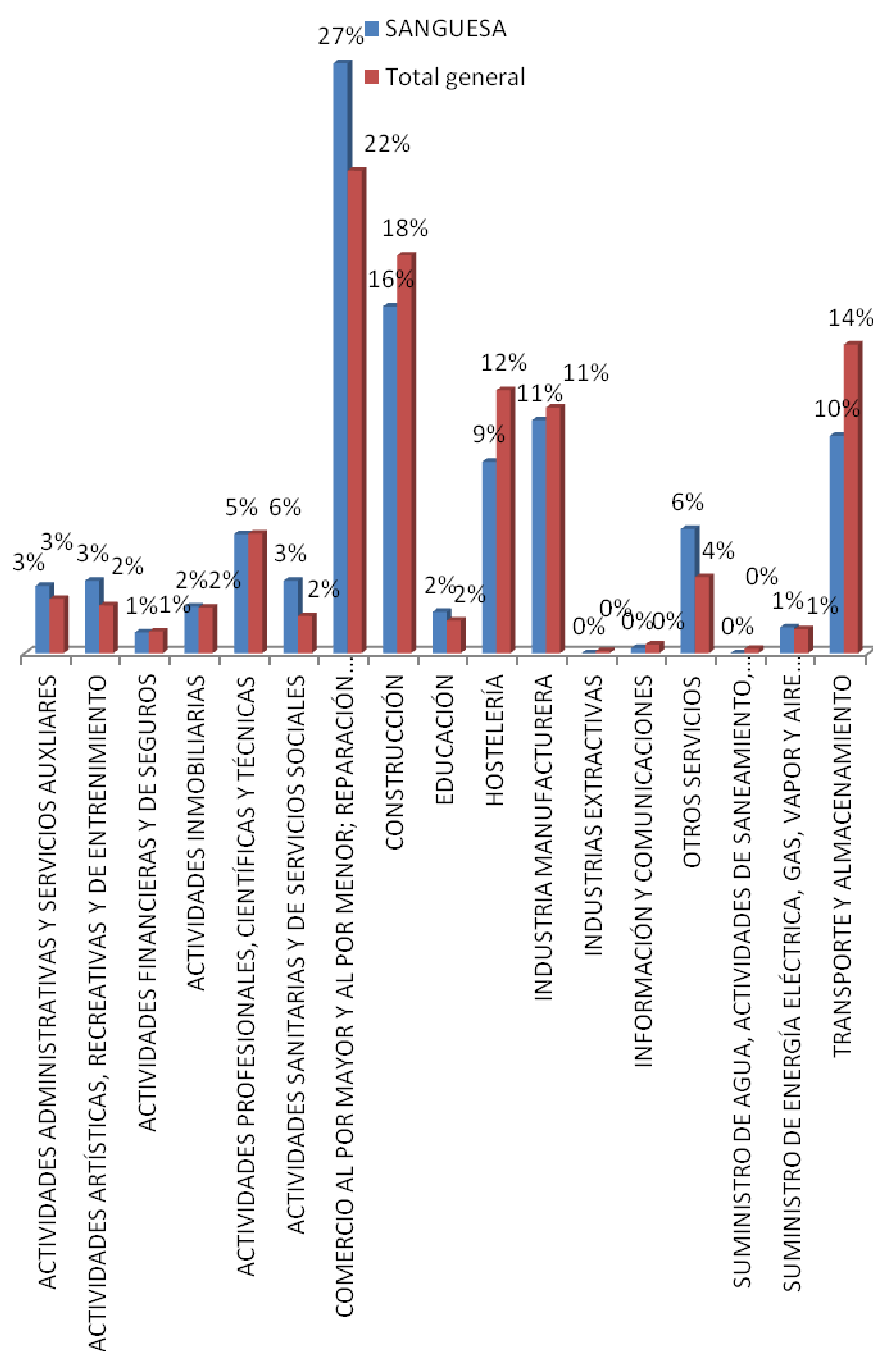

ACTIVIDADES ECONÓMICAS SEGÚN CNAES																			
Agencias / Actividades	ACTIVIDADES ADMINISTRATIVAS Y SERVICIOS AUXILIARES	ACTIVIDADES ARTÍSTICAS, RECREATIVAS Y DE ENTRENIMIENTO	ACTIVIDADES FINANCIERAS Y DE SEGUROS	ACTIVIDADES INMOBILIARIAS	ACTIVIDADES PROFESIONALES, CIENTÍFICAS Y TÉCNICAS	ACTIVIDADES SANITARIAS Y DE SERVICIOS SOCIALES	COMERCIO AL POR MAYOR Y AL POR MENOR; REPARACIÓN DE VEHÍCULOS DE MOTOR Y MOTOCICLETAS	CONSTRUCCIÓN	EDUCACIÓN	HOSTELERÍA	INDUSTRIA MANUFACTURERA	INDUSTRIAS EXTRACTIVAS	INFORMACIÓN Y COMUNICACIONES	OTROS SERVICIOS	SUMINISTRO DE AGUA, ACTIVIDADES DE SANEAMIENTO, GESTIÓN DE RESIDUOS Y DESCONTAMINACIÓN	SUMINISTRO DE ENERGÍA ELÉCTRICA, GAS, VAPOR Y AIRE ACONDICIONADO	TRANSPORTE Y ALMACENAMIENTO	TOTAL GENERAL	% AGENCIA/TOTAL
AOIZ-LUMBIER	14	7	2	10	17	6	87	71	3	39	34		3	11		4	37	345	6%
BAZTAN-URDAX-ZUGARRAMURDI	10	9	7	18	34	14	157	118	5	112	40	3	5	24	1	10	97	664	12%
BORTZIRIAK-MALERREKA-BERTIZARANA	26	23	13	16	68	20	263	211	21	118	110	1	3	36	2	9	173	1.113	20%
COMARCA PAMPLONA	13	8	3	14	35	9	82	101	7	38	58		1	4	1	7	49	430	8%
ERRO-AEZKOA	11	5	3	6	17	6	60	62	4	62	24		2	10	2	2	42	318	6%
LEITZARAN-LARRAUN-ULTZAMA	25	19	10	12	38	12	132	130	7	93	92		4	17		10	152	753	14%
RONCAL-SALAZAR	6	7	2	4	6	1	37	50	2	70	25		1	4		2	10	227	4%
SAKANA	17	27	13	29	66	13	292	199	25	99	196	4	2	61	3	12	177	1.235	22%
SANGÜESA	13	14	4	9	23	14	114	67	8	37	45		1	24		5	42	420	8%
Total general	135	119	57	118	304	95	1.224	1.009	82	668	624	8	22	191	9	61	779	5.505	100%
Peso por actividades %	2,5%	2,2%	1,0%	2,1%	5,5%	1,7%	22,2%	18%	1,5%	12,1%	11,3%	0,1%	0,4%	3,5%	0,2%	1,1%	14,2%	100%	

Fuente: Instituto de Estadística de Navarra. CNAE. Elaboración propia

ACTIVIDADES ECONÓMICAS SEGÚN CNAEs																		
Agencias / Actividades	ACTIVIDADES ADMINISTRATIVAS Y SERVICIOS AUXILIARES	ACTIVIDADES ARTÍSTICAS, RECREATIVAS Y DE ENTRENIMIENTO	ACTIVIDADES FINANCIERAS Y DE SEGUROS	ACTIVIDADES INMOBILIARIAS	ACTIVIDADES PROFESIONALES, CIENTÍFICAS Y TÉCNICAS	ACTIVIDADES SANITARIAS Y DE SERVICIOS SOCIALES	COMERCIO AL POR MAYOR Y AL POR MENOR; REPARACIÓN DE VEHÍCULOS DE MOTOR Y MOTOCICLETAS	CONSTRUCCIÓN	EDUCACIÓN	HOSTELERÍA	INDUSTRIA MANUFACTURERA	INDUSTRIAS EXTRACTIVAS	INFORMACIÓN Y COMUNICACIONES	OTROS SERVICIOS	SUMINISTRO DE AGUA, ACTIVIDADES DE SANEAMIENTO, GESTIÓN DE RESIDUOS Y DESCONTAMINACIÓN	SUMINISTRO DE ENERGÍA ELÉCTRICA, GAS, VAPOR Y AIRE ACONDICIONADO	TRANSPORTE Y ALMACENAMIENTO	TOTAL GENERAL
AOIZ-LUMBIER	10%	6%	4%	8%	6%	6%	7%	7%	4%	6%	6%	0%	14%	6%	0%	7%	5%	6%
BAZTAN-URDAX-ZUGARRAMURDI	7%	7%	12%	15%	11%	15%	13%	12%	6%	17%	6%	38%	23%	13%	11%	16%	12%	12%
BORTZIRIAK-MALERREKA-BERTIZARANA	19%	19%	23%	14%	22%	21%	21%	21%	26%	18%	18%	12%	14%	19%	22%	15%	22%	20%
COMARCA PAMPLONA	10%	7%	5%	12%	11%	9%	7%	10%	8%	6%	9%	0%	5%	2%	11%	11%	6%	8%
ERRO-AEZKOA	8%	4%	5%	5%	6%	6%	5%	6%	5%	9%	4%	0%	9%	5%	22%	3%	5%	6%
LEITZARAN-LARRAUN-ULTZAMA	19%	16%	18%	10%	12%	13%	11%	13%	9%	14%	15%	0%	18%	9%	0%	16%	20%	14%
RONCAL-SALAZAR	4%	6%	3%	3%	2%	1%	3%	5%	2%	10%	4%	0%	4%	2%	0%	3%	1%	4%
SAKANA	13%	23%	23%	25%	22%	14%	24%	20%	30%	15%	31%	50%	9%	32%	33%	20%	23%	22%
SANGÜESA	10%	12%	7%	8%	8%	15%	9%	6%	10%	5%	7%	0%	4%	13%	0%	8%	5%	8%
Total general	100%	100%	100%	100%	100%	100%	100%	100%	100%	100%	100%	100%	100%	100%	100%	100%	100%	100%

Fuente: Instituto de Estadística de Navarra. CNAE. Elaboración propia

6.1. Actividades económicas

SECCIÓN	ACTIVIDAD	Aibar/Oibar	Caseda	Eslava	Ezprogui	Gallipienzo/Galipentzu	Javier	Lerga	Liedena	Sada	Sangüesa/Zangoza	Yesa	Total general
ACTIVIDADES ADMINISTRATIVAS Y SERVICIOS AUXILIARES	Actividades administrativas de oficina y otras actividades auxiliares a las empresas									1	2		3
	Actividades de agencias de viajes, operadores turísticos, servicios de reservas y actividades relacionadas con los mismos										1		1
	Actividades de alquiler	2	1	1							2		6
	Servicios a edificios y actividades de jardinería										3		3
ACTIVIDADES ARTÍSTICAS, RECREATIVAS Y DE ENTRENIMIENTO	Actividades de bibliotecas, archivos, museos y otras actividades culturales										1		1
	Actividades de creación, artísticas y espectáculos										2	1	3
	Actividades de juegos de azar y apuestas	1	1								4	1	7
	Actividades deportivas, recreativas y de entretenimiento					2			1				3
ACTIVIDADES FINANCIERAS Y DE SEGUROS	Actividades auxiliares a los servicios financieros y a los seguros										3		3
	Servicios financieros, excepto seguros y fondos de pensiones		1										1
ACTIVIDADES INMOBILIARIAS	Actividades inmobiliarias	2							1		5	1	9
ACTIVIDADES PROFESIONALES,	Actividades de las sedes centrales; actividades de consultoría de gestión empresarial										2		2

CIENTÍFICAS Y TÉCNICAS	Actividades jurídicas y de contabilidad		1								3		4	
	Actividades veterinarias										1		1	
	Investigación y desarrollo									1			1	
	Otras actividades profesionales, científicas y técnicas		1							1	2		4	
	Publicidad y estudios de mercado										1		1	
	Servicios técnicos de arquitectura e ingeniería; ensayos y análisis técnicos		1		1					1		5	2	10
ACTIVIDADES SANITARIAS Y DE SERVICIOS SOCIALES	Actividades de servicios sociales sin alojamiento										2		2	
	Actividades sanitarias	2									10		12	
COMERCIO AL POR MAYOR Y AL POR MENOR; REPARACIÓN DE VEHÍCULOS DE MOTOR Y MOTOCICLETAS	Comercio al por mayor e intermediarios del comercio, excepto de vehículos de motor y motocicletas	1	1			1					7		10	
	Comercio al por menor, excepto de vehículos de motor y motocicletas	9	8	2	1	2	2			5	1	50	3	83
	Venta y reparación de vehículos de motor y motocicletas	1	2			1				2		15		21
CONSTRUCCIÓN	Actividades de construcción especializada	5	3					1	1		18	1	29	
	Construcción de edificios	3	1	3	1	1			2	4	21		36	
	Ingeniería civil								1		1		2	
EDUCACIÓN	Educación										8		8	
HOSTELERÍA	Servicios de alojamiento	5			1		1			1	1	3	12	
	Servicios de comidas y bebidas	2	1			1					20	1	25	
INDUSTRIA MANUFACTURERA	Artes gráficas y reproducción de soportes grabados										3		3	
	Fabricación de bebidas	1		1				1	1	1	1		6	
	Fabricación de material y equipo eléctrico										1		1	
	Fabricación de otros productos minerales no metálicos								1		2		3	
	Fabricación de productos de caucho y plásticos										3		3	
	Fabricación de productos metálicos, excepto maquinaria y equipo								1		4		5	

	Industria de la alimentación	2								1	4		7
	Industria de la madera y del corcho, excepto muebles; cestería y espartería	1							1		4	1	7
	Industria del papel										1		1
	Industria química										1		1
	Industria textil										2		2
	Metalurgia; fabricación de productos de hierro, acero y ferroaleaciones										1		1
	Otras industrias manufactureras	1	1								3		5
	Reparación e instalación de maquinaria y equipo										3		3
INFORMACIÓN Y COMUNICACIONES	Programación, consultoría y otras actividades relacionadas con la informática										1		1
OTROS SERVICIOS	Otros servicios personales	3	2								18		23
	Reparación de ordenadores, efectos personales y artículos de uso doméstico											1	1
SUMINISTRO DE ENERGÍA ELÉCTRICA, GAS, VAPOR Y AIRE ACONDICIONADO	Suministro de energía eléctrica, gas, vapor y aire acondicionado		1								4		5
TRANSPORTE Y ALMACENAMIENTO	Actividades postales y de correos										1		1
	Almacenamiento y actividades anexas al transporte								1		2		3
	Transporte terrestre y por tubería	3	3	1	1	1			1	2	26		38
TOTAL GENERAL		44	29	8	5	9	3	2	20	13	272	15	420

Fuente: Instituto de Estadística de Navarra. 2011. Elaboración propia.

6.2. Agricultura, ganadería, silvicultura y pesca

Según datos del Instituto de Estadística de Navarra, en 2012 hay un total de 200 afiliados a la Seguridad Social en las actividades recogidas en el epígrafe del CNAE de Agricultura, Ganadería, Silvicultura y Pesca, representando un 8,57% del total de esta actividad en la zona de Cederna Garalur. El municipio con más personas trabajando en este sector es Sangüesa, pero en relación con la población de cada municipio los más importantes son Ezprogui y Sada.

AGRICULTURA, GANADERÍA, SILVICULTURA Y PESCA				
AGENCIA	MUNICIPIOS	AFILIADOS SS	% s/población	% s/población potencialmente activa
SANGÜESA	Aibar/Oibar	32	4%	6%
	Cáseda	25	2%	4%
	Eslava	8	6%	11%
	Ezprogui	9	18%	29%
	Gallipienzo/Galipentzu	2	2%	3%
	Javier	7	6%	13%
	Leache	5	8%	19%
	Lerga	2	3%	6%
	Liédena	7	2%	3%
	Petilla de Aragón	1	5%	11%
	Sada	21	11%	20%
	Sangüesa/Zangoza	79	2%	2%
	Yesa	2	1%	1%
	Total	200	2%	4%
CEDERNA GARALUR	Total	2.335		
	Agencia/Cederna	8,57%		

Fuente: Instituto de Estadística de Navarra. 1er trimestre
2012. Elaboración propia.

6.3. Alojamientos y restauración

La zona cuenta con un total de 30 alojamientos, con una predominancia de las casas rurales, un 42%, entre el conjunto de alojamientos de los cuales son casas rurales. El peso de la zona en el conjunto del total de alojamientos del territorio de Cederna Garalur es reducido, representando un 3%.

ALOJAMIENTOS 2011											
AGENCIA	MUNICIPIOS	ALBERGUES	APARTAMENTOS TURÍSTICOS	CAMPINGS	CASAS RURALES	HOSTAL	HOSTAL RURAL	HOTEL	HOTEL APARTAMENTO	HOTEL RURAL	PENSION RESTAURANTES
SANGÜESA	Aibar/Oibar	1	1		2					1	2
	Cáseda				1						1
	Eslava										
	Ezprogui		2		1						
	Gallipienzo/Galipentzu		1		1						1
	Javier							2			
	Leache				1						
	Lerga		1								
	Liédena					1					
	Petilla de Aragón						1				
	Sada				3						
	Sangüesa/Zangoza	1		1	1		1	1			4
	Yesa	1*			2		1	1			2
	Total	3	5	1	12	1	3	4	0	1	10
CEDERNA GARALUR	Total	27	119	13	563	12	60	28	1	13	26
	Agencia/Cederna	11%	4%	8%	2%	8%	5%	14%	0%	8%	0%

Fuente: CEDERNA. 2011. Elaboración propia.

El albergue de Yesa es de próxima apertura.

6.4. Polígonos Industriales

En la zona se ubica el Polígono de **Rocaforte - Sangüesa**, cuya ampliación se recoge en el Plan Navarra 2012.

7. Infraestructuras y servicios

7.1. Salud

Hay doce municipios que cuentan con consultorio, el único municipio sin consultorio médico es Petilla de Aragón que tiene una población muy reducida. Hay sólo un centro de salud en la zona que se ubica en Sangüesa/Zangoza. Hay varios municipios sin farmacia. Solamente hay una residencia de ancianos en la zona y un servicio de ambulancias.

SALUD. Número de Instalaciones por tipología y Municipio.								
AGENCIA	Municipio	Ambulancia	Centro de Salud	Consultorio	Especial	Residencia Ancianos	Farmacias	Total general
SANGÜESA	Aibar/Oibar			1			1	2
	Cáseda			1		1	1	2
	Eslava			1				1
	Ezprogui			1				1
	Gallipienzo			1				1
	Javier			1				1
	Leache			1				1
	Lerga			1				1
	Liédena			1			1	2
	Sada			1				1
	Sangüesa/Zangoza	1	1	2		1	5	10
	Yesa			1			1	2
Total SANGÜESA		1	1	13		2	9	26
Total CEDERNA		11	13	117	4	11	84	240

Fuente: CARTORURAL. Cederna 2012. Elaboración propia.

7.2. Educación

7.2.1. Centros por tipología

CENTROS DE EDUCACIÓN POR TIPOLOGÍA													
AGENCIA	MUNICIPIO	Educación Infantil y Primaria	Educación Infantil y Primaria+ Secundaria	Ed Infantil y Primaria+ Secundaria+Bachill	Educación Primaria	Escuela de Música	Escuela Educación Infantil	Escuela Infantil	Grado Medio + Grado Superior	Secundaria	Secundaria + Bachillerato	Secundaria + Bachillerato + Grado Medio + Grado Su	Total general
SANGÜESA	Aibar/Oibar	1											1
	Cáseda	1											1
	Sada	1											1
	Sangüesa/Zangoza	1	1			1		1			1		5
Total SANGÜESA		4	1			1		1			1		8
Total general		51	12	0	2	15	12	4	2	6	3	2	109

Fuente: CARTORURAL. Cederna 2012.Elaboración propia

El territorio de la agencia cuenta con 8 centros educativos en su área de influencia, están ubicados principalmente en Sangüesa y hay tres escuelas de infantil y primaria ubicadas en Aibar, Cáseda y Sada.

Sangüesa cuenta con una escuela de música, tres escuelas en las que se imparte educación infantil, en una de ellas se imparte además educación primaria y en otra secundaria; el colegio público Luis Gil y la Ikastola de Sangüesa. Además el IES Sierra de Leyre imparte varios itinerarios de bachillerato.

7.2.2. Centros de educación por tipo de gestión.

Todos los centros educativos son públicos excepto uno de gestión privada ubicado en Sangüesa.

CENTROS DE EDUCACIÓN POR TIPO DE GESTIÓN				
AGENCIA	MUNICIPIO	Privado	Público	Total
SANGÜESA	Aibar/Oibar		1	1
	Cáseda		1	1
	Sada		1	1
	Sangüesa/Zangoza	1	4	5
Total SANGÜESA		1	7	8
Total general		12	97	109

Fuente: CARTORURAL. Cederna 2012. Elaboración propia

7.3. Centros culturales

TIPOS DE CENTROS CULTURALES									
AGENCIA	MUNICIPIO	Biblioteca	Casa de Cultura	Centro Cívico	Centro Socio-Cultural	Museo	Museo Etnográfico	Otros	Total general
SANGÜESA	Aibar/Oibar	1					1	4	6
	Cáseda	1						2	3
	Gallipienzo				1				1
	Javier					1		2	3
	Leache			1					1
	Liédena			1					1
	Petilla de Aragón					1			1
	Sangüesa/Zangoza	1	1		1			3	6
	Yesa				1			1	2
Total SANGÜESA		3	1	2	3	2	1	12	24
Total general		22	8	11	8	5	6	21	81

Fuente: CARTORURAL. Cederna 2012.Elaboración propia

Hay 14 centros el ámbito de la cultura en la zona, están básicamente en los mayores núcleos de población, concretamente Sangüesa, Yesa y Aibar/Oibar, también se encuentra en la oferta el Castillo de Javier y el Monasterio de Leyre (clasificados bajo la categoría de “Otros”).

El Castillo de Javier se convirtió en museo en 1986. Con motivo de la celebración del quinto centenario del nacimiento del Santo en el año 2006 ha sido sometido a una importante remodelación. En Javier también encontramos la Exposición del Centro Misional. Y en Petilla de Aragón se encuentra el museo Casa natal de Santiago Ramón y Cajal.

Está próxima la apertura de un museo etnográfico en Aibar/Oibar por lo que lo hemos contabilizado en la tabla.

Bajo la categoría de otros también quedan reflejadas las ludotecas y centros de jubilados vinculados a los ayuntamientos de Aibar/Oibar y Cáseda. Un Auditorio y la Casa de la Juventud-

Gaztetxe, así como un aula de energías renovables de gestión privada en Aibar/Oibar. Y en Sangüesa la Exposición y el Museo de los Relojes del Convento de San Francisco, el auditorio y el centro de jubilados.

7.4. Estructuras de apoyo en zona

En la zona encontramos las siguientes entidades o estructuras que trabajan en el desarrollo:

- La **Asociación Baja Montaña-Mendi Behera** formada por empresas y profesionales de distintos ámbitos (hostelería, turismo, comercio, artesanía, agroalimentario, servicios, etc.) para proyectar socioeconómicamente la zona y poner en valor el patrimonio cultural, natural y ambiental de la comarca.
- La **Asociación de comerciantes de Sangüesa/Zangoza** trabaja de forma decidida para reforzar el comercio local con el objetivo de que el consumidor pueda beneficiarse de un servicio de calidad.
- **Asociación de casas rurales de la baja montaña/Mendi Behera en Landa Etxea** Elkartea en Aibar/Oibar, reúne a diez casas rurales.
- **Mancomunidad de Servicios Sociales de Base de la Comarca de Sangüesa.** Las actuaciones de los servicios sociales de base se articulan, al menos, a través de cuatro programas: Acogida y Orientación Social, Promoción de la Autonomía Personal y Atención a las Personas en situación de Dependencia, Incorporación Social, y Atención a la Infancia y Familia en Atención Primaria.
- **Consortio Turístico Las Tierras de Javier-Xabierren Lurrak**, Consorcio turístico creado para la comercialización y promoción de productos turísticos del territorio del Este de Navarra. Está formado por 13 ayuntamientos, de los que Sangüesa no forma parte, 1 concejo, la Asociación de la Baja Montaña y empresa privada de la región. Su objetivo es lanzar al mercado turístico el territorio con los ejes del Castillo de Javier y el Monasterio de Leyre.

8. DAFO

DIAGNÓSTICO	
TERRITORIO (Recursos naturales, rec forestales, ubicación, infraestructuras, población...)	
Puntos fuertes	Puntos débiles
<ul style="list-style-type: none"> Comarca “bisagra”: Hacia Aragón, los valles pirenaicos, la zona media (Valdorba: Olite y Tafalla; San Martín/Ujué y la zona de Aoiz Rico patrimonio cultural: Románico en Leire y Sangüesa, Medieval en Sangüesa, Aibar, Cáseda, Leache y Sada Sangüesa tiene 7 bienes de interés cultural Proximidad con Aragón importante Ubicación: Portal del Pirineo Potencial LIC Tramo medio del Aragón: diversidad ambiental extraordinaria. Restauración de núcleos de población ej: Gallipienzo, gente de otras CCAA (Gipúzcoa) que adquiere casas y las rehabilita Tradición de la gente joven a quedarse en la comarca. Estabilidad. Recrecimiento de Yesa: oportunidad de explotar turísticamente el embalse Potencial del proyecto Portal del Pirineo Plan de Gestión de Irati. Cercanía a Pamplona: población que trabaja en Pamplona y vive en la zona POT: reconocimiento como Área de Protección Paisajística de los núcleos urbanos de Aibar/Oibar, Cáseda y Gallipienzo POT: Mejora del transporte entre Sangüesa y las localidades de la zona Recursos forestales: gran parte de titularidad pública (Gobierno de Navarra) Plan estratégico de Unidad Turística Sangüesa y la Baja Montaña PDRS: afecta a Aibar-Oibar, Cáseda, Eslava, Ezprogui, Javier, Leache, Lerga, Petilla de Aragón y Sada 	<ul style="list-style-type: none"> Desaprovechamiento de la ubicación “comarca bisagra” Falta planes de gestión de algunos recursos naturales en la zona: Sierre de Leire, el tramo medio del Río Aragón Robledal de Aibar y Hayedos de Petilla sin explotación. Incremento del paro Despoblamiento de los municipios a excepción de Sangüesa Envejecimiento poblacional alto, máximo en algunas zonas Población poco formada No hay buenas comunicaciones con otras zonas Camino de Santiago sin explotar Recursos de interés medioambiental poco explotados: Leire, Caparreta, Foz de Lumbier Incertidumbre sobre puesta en marcha del proyecto Portal del Pirineo Incertidumbre sobre la ejecución PDRS Potencial del Yacimiento de Eslava: situación de estancamiento del proyecto

DIAGNÓSTICO	
ACTIVIDAD ECONÓMICA (Industria, Agricultura y Ganadería)	
Puntos fuertes	Puntos débiles
<ul style="list-style-type: none"> • Sangüesa antes era centro comercial de la zona y de los valles pirenaicos • Presencia de varias empresas como fuente importante de empleo : Viscofan, Goikoa , Smurfit, etc • Pequeña industria repartida por la comarca • Importancia de las Energías Renovables y empresas auxiliares • Polígono ocupado por empresas de transportes • El sector industrial no ha sufrido demasiado la recesión. Estable • Cierta demanda de terrenos en el polígono • Laboratorio de ensayos de aerogeneradores del CENER en el Polígono de Rocafort • Plan Navarra 2012: Ampliación polígono de Rocafort • Sada apuesta potente sector vitícola. • Reapertura de la piscifactoría: importante oportunidad para crear y diversificar la oferta gastronómica en torno a un producto de alto standing: caviar. 	<ul style="list-style-type: none"> • Falta de relevo generacional en todos los sectores (menos en cereales y viticultura) • Falta modernización/especialización y competitividad. Poca capacidad de adaptación. • Perfil de población poco marcado • No hay espíritu empresarial en la zona. La que hay es más de mujeres que de hombres. • Agricultura: envejecimiento agricultores • Han caído muchas empresas de agricultura: sector muy dependiente de subvenciones. • Subsector de agricultura: viticultura que ha sufrido un importante descenso. • No demandan mucha formación. Empresas, autónomos, talleres de diferente especialización. Poco resultado/éxito. Tiene que ser “a la carta”. • Poco aprovechamiento “marcas” del territorio: Vino D.O. Baja Montaña, Pochas de Sangüesa.

DIAGNÓSTICO	
Sector Servicios, Comercio, Alojamiento y Turismo	
Puntos fuertes	Puntos débiles
<ul style="list-style-type: none"> Nivel de calidad del alojamiento bueno. Servicio más exquisito. Alojamiento reciente, inferior a 10 años, iniciativa femenina Evolución del turismo en Yesa y Javier, algo en Liédena. Sangüesa y Sos del rey católico por proximidad. Asociación Baja Montaña: objetivo de promoción de la comarca Asociación del nombre de Baja Montaña con el sector del Vino Apuesta turística en Aibar, apoyo desde el ayuntamiento: albergue municipal, parque de aventura, hotel, restaurante Zabaleta... Aula de las energías renovables de Aibar(15.000 visitantes en 8 años) Refugio Juvenil Guetadar(Ezprogui) Oficina de turismo permanente en Sanguesa Buena respuesta de la formación de NTIC y turismo 	<ul style="list-style-type: none"> Sector hostelería es tradicional/familiar, sin relevo Poca evolución del comercio, muy concentrado en Sanguesa y algo en Cáseda. Poca actividad de la asociación de comerciantes Formación: cuesta sacar formación en la zona Oferta formativa que se necesita tiene que ser muy dirigida a la actividad de la zona. Muy a la carta. Por ejemplo idiomas para la hostelería Necesidad de formación en idiomas Nivel de servicio restauración mejorable: buena comida pero atención mejorable. Consorcio de Turismo, no están Yesa ni Sanguesa. Limitados recursos Oficina de turismo de Javier sólo estacional Energías renovables. Visita turística reconocida por el Gobierno de Navarra Desaprovechamiento del turismo de Leyre y Javier. No se desvía hacia otros núcleos de la zona Venta ambulante resulta un problema para los comercios de pueblos Sangüesa: competencia del comercio de Pamplona No hay tradición de casas rurales, las que hay son de empleo femenino. Temporal, precario. Requieren inversiones potentes. Carencia de ofertas de ocio: la población busca soluciones en Pamplona (compras, ocio, cine...) Falta conexión con otros destinos cercanos: Lumbier, Olite, Sos del Rey Católico o Roncal.

DIAGNÓSTICO	
SERVICIOS PÚBLICOS	
Puntos fuertes	Puntos débiles
<ul style="list-style-type: none"> • Concentración en Sangüesa. • Sangüesa estructurado por ayuntamiento – coordinación cultura. Programación casa de cultura. Muchos grupos municipales • Bastante actividad musical en Sangüesa (Escuela de música) • Mucha actividad cultural en Aibar. Tiene auditorio. Mucha participación social de gente joven. • Gaztetxe: tienen una casa cedida y organizan actividades • Cáseda también tiene participación joven que tiene que incentivar • Liédena: Centro cívico con una persona que lo gestiona. Dinámica más social que cultural. • Javier o Yesa. Nuevos consistorios con enfoque de promover turismo • Fútbol, actividad muy importante (Cáseda en preferente con el BetiCasedano, Aibar, Liédena) Cantolagua en baloncesto femenino. Importante en la vida social de la comarca. • Centro de educación en Sangüesa (ESO, Bachillerato en Sangüesa y FP en Lumbier con autobús diario) • Residencia de ancianos Sangüesa y Cáseda 	<ul style="list-style-type: none"> • La ambulancia de Sangüesa también cubre Roncal-Salazar y parte de cinco valles. • Dotación servicios sanitarios insuficiente en época de verano ya que la población se triplica (sólo se atiende un día en Yesa y Liédena). • Actividad deportiva muy concentrada en Sangüesa

DIAGNÓSTICO	
ENTIDADES QUE TRABAJAN EL DESARROLLO LOCAL EN LA ZONA	
Puntos fuertes	Puntos débiles
<ul style="list-style-type: none"> • Se ha creado una asociación de casas rurales que también incluye a la zona de Lumbier. • Asociación de la Baja montaña y de empresarios en general. El objetivo es la promoción de la comarca en general. • Nombre de baja montaña unido al vino. No había identidad de comarca. Baja montaña sí que identifica a la zona de cara al turismo. • Consorcio de turismo: Todos los ayuntamientos menos Yesa y Sangüesa. Empresarios en la asociación de la baja montaña aunque no todos son socios. Ha heredado actividades de ayuntamientos • Oficina de turismo permanente en Sangüesa y estacional en Javier. • No hay conflictos en la zona con otras entidades. Mas relación con el consorcio que con la asociación de comerciantes • Han trabajado mucho con la zona • Acuerdo en consorcio para ver donde llega el consorcio y donde Cederna: hasta la puesta en marcha del negocio 	<ul style="list-style-type: none"> • Se asocia la agencia de desarrollo en al tema de subvenciones • Problema de cambio de ayuntamiento cada 4 años. Entendimiento de que es lo que hace o no Cederna. Agencia es el cajón (vale para todos) No hay una identidad de exactamente lo que es. • Problemas que representa que Sangüesa no está en el consorcio

9. Prioridades

A continuación se presentan por bloques temáticos (acorde con el diagnóstico), una serie de actuaciones a modo de propuesta y otro espacio para sus aportaciones. Por favor lea el contenido y si encuentra acertada la prioridad en la columna de la derecha indique con el color la priorización que le da. Elimine o tache aquellas propuestas con las que no esté de acuerdo y añada todas aquellas que considere oportuno y priorícelas.

Criterio de priorización:



Rojo **MUY** prioritario



Naranja prioridad **MEDIA**



Verde **POCO** prioritario

Las prioridades se analizan desde dos niveles: CEDERNA y la Zona de la agencia. Es decir que para cada bloque temático hay un cuadro en el que se indican las prioridades o estrategia que debería seguir Cederna desde una perspectiva más general en ese ámbito y a continuación en detalle qué actuaciones, proyectos o estrategia se plantean para la zona de la Agencia en concreto.

En ambos casos, para CEDERNA o para la zona se sugieren algunas prioridades para validar o rechazar y en ese caso priorizar y un espacio para nuevas propuestas y aportaciones y su correspondiente priorización.

TERRITORIO (Recursos naturales, rec forestales, ubicación, infraestructuras, población...)	
PROYECTOS. PRIORIDADES ESTRATÉGICAS CEDERNA EN LA ZONA	
PRIORIDADES CEDERNA EN LA ZONA	PRIORIZACIÓN
<p>SUGERENCIAS</p> <ul style="list-style-type: none"> • Impulso aprovechamiento recursos forestales y desarrollo sectores • Trabajo activo para la puesta en marcha de las actuaciones previstas en los planes de Gobierno; POT, Plan del Pirineo, PDRS, • Apoyo proyectos de recuperación de patrimonio cultural • Impulso del asociacionismo. • Impulso explotación recursos naturales • Impulso yacimiento Eslava • Impulso/Desarrollo estrategia “global” del patrimonio en conjunto 	<p></p> <p></p> <p></p> <p></p> <p>4 1</p> <p>2</p> <p>1 2</p>
<p>PROPUESTAS</p> <ul style="list-style-type: none"> • 	

ACTIVIDAD ECONÓMICA (Industria, Agricultura y Ganadería)...	
PROYECTOS PRIORIDADES ESTRATÉGICAS CEDERNA EN LA ZONA	
PRIORIDADES CEDERNA EN LA ZONA	PRIORIZACIÓN
<p>SUGERENCIAS</p> <ul style="list-style-type: none"> • Apoyo a la modernización y creación de empresas y generación de empleo • Impulso al desarrollo de infraestructuras y equipamientos (polígonos,..) que favorezcan la creación de empleo. • Apoyo al sector agrícola y ganadero de la zona • Impulso Formación de colectivo empleado y desempleados. • Inventario disponibilidad suelo industrial/locales • Profundizar en el conocimiento de la situación de las actividades económicas en la zona • Inventario oferta comunales/forestales para nuevas actividades • Folleto de los servicios para las empresas • Impulso desarrollo del circuito corto (Agricultura y ganadería) ej: mataderos 	<p>3</p> <p>3</p> <p>1 1</p> <p>3</p>
<p>PROPUESTAS</p> <ul style="list-style-type: none"> • 	

Sector Servicios, Comercio, Alojamiento y Turismo	
PROYECTOS PRIORIDADES ESTRATÉGICAS CEDERNA EN LA ZONA	
PRIORIDADES CEDERNA EN LA ZONA	PRIORIZACIÓN
<p>SUGERENCIAS</p> <ul style="list-style-type: none"> • Apoyo a la modernización y creación del sector de restauración • Apoyo al asociacionismo comercial. • Definir líneas de estrategia de zona complementaria con otras zonas colaterales (Roncal, Aoiz y la cuenca) • Apoyo creación de sinergias con otra zonas: ejValdorba, Zona vino, Rutas criptas medievales • Búsqueda de productos con zonas complementarias alrededor • Apoyo formativo y asesoramiento en el sector de las NTIC • Desarrollo de actividades de ocio: aprovechar cercanía a Pamplona para ser un centro de ocio • Desarrollo de servicios para evitar despoblamiento núcleos • Fomentar/sensibilizar sobre “Consumo local” • Impulsar soluciones de mejora de transporte entre los municipios de la zona 	<p>1</p> <p>2</p> <p>3</p>
<p>PROPUESTAS</p> <ul style="list-style-type: none"> • 	

SERVICIOS PÚBLICOS	
PROYECTOS PRIORIDADES ESTRATÉGICAS CEDERNA EN LA ZONA	
PRIORIDADES CEDERNA EN LA ZONA	PRIORIZACIÓN
<p>SUGERENCIAS</p> <ul style="list-style-type: none"> Mejora el acceso a servicios de algunas zonas Apoyo a la protección, recuperación y valorización del patrimonio local Consolidar la red de equipamientos cívicos y culturales del territorio Mancomunar servicios culturales 	<p>3</p> <p>2</p>
PROPUESTAS	

CEDERNA/ OTRAS ENTIDADES DE APOYO AL DESARROLLO	
PROYECTOS PRIORIDADES ESTRATÉGICAS CEDERNA EN LA ZONA	
PRIORIDADES CEDERNA EN LA ZONA	PRIORIZACIÓN
<p>SUGERENCIAS</p> <ul style="list-style-type: none"> Definir las líneas de desarrollo rural de la zona Definir el papel de Cederna en la zona Fomento de iniciativas de asociacionismo Definir e incorporar metodologías de trabajo para realizar seguimiento y definir acciones de forma permanente 	1
<p>PROPUESTAS</p> <ul style="list-style-type: none"> 	