



Revisión Diagnóstico y Prioridades PDL Montaña de Navarra

DIAGNÓSTICO TERRITORIAL.
Sakana

Documento de trabajo

Agosto 2012

INDICE

1.	Introducción	4
2.	Estructura Organizativa.....	6
2.1.	Servicios en territorio/ADL	6
2.2.	Servicios Antsoain.....	10
3.	Ámbito geográfico, localización y datos básicos.....	12
3.1.	Territorio y extensión	12
3.2.	Comunicaciones.....	14
3.3.	Espacios naturales	16
3.4.	Zonas desfavorecidas.....	18
4.	Demografía.....	19
4.1.	Población por Edad y Sexo.....	21
4.2.	Indicadores de población.....	23
4.3.	Población potencialmente activa	24
4.4.	Variación de la población.....	25
4.5.	Ruralidad del territorio	28
5.	Empleo.....	29
5.1.	Contratos por sexo.....	29
5.2.	Contratos por tipología de contratos	31
5.3.	Contratos por sectores	33
5.4.	Paro por sexo y edad	35
5.5.	Paro por sectores.....	38
6.	Actividad Económica	40
6.1.	Actividades económicas.....	47
6.2.	Agricultura, ganadería, silvicultura y pesca	52
6.3.	Alojamientos y restauración	53
6.1.	Polígonos industriales.....	55
7.	Infraestructuras y servicios	56
7.1.	Salud	56
7.2.	Educación.....	57

7.3.	Centros culturales	59
8.	Diagnóstico	60
9.	Prioridades	65

1. Introducción

El Programa de Desarrollo Local de la Montaña de Navarra 2007-2013 fue elaborado y aprobado en 2008 por la Asociación CEDERNA GARALUR, en respuesta a la Orden Foral 553/2007 de la Consejera de Desarrollo Rural y Medio Ambiente del Gobierno de Navarra para la selección de los Grupos de Acción Local y sus estrategias de desarrollo, en el marco del eje 4 (LEADER) del Programa de Desarrollo Rural de la Comunidad Foral de Navarra 2007-2013.

El Programa de Desarrollo Local de la Montaña de Navarra 2007-2013 fue el resultado de un proceso de consulta a los agentes socioeconómicos de la Montaña de Navarra y contenía el Diagnóstico de Situación, la Estrategia de Desarrollo (Objetivos y Ejes) y las Medidas y actuaciones propuestas en el marco LEADER.

La Asociación CEDERNA GARALUR fue seleccionada como Grupo de Acción Local para la ejecución del Programa de Desarrollo Local de la Montaña de Navarra 2007-2013 en el marco del Eje 4 LEADER del PDR de Navarra.

Durante estos años CEDERNA GARALUR ha estado ejecutando el Programa de Desarrollo Local de la Montaña de Navarra 2007-2013 mediante sucesivas convocatorias para la selección de proyectos.

Este programa aprobado por la entidad en el año 2008, fue elaborado tras un proceso de consulta a los agentes socioeconómicos de la Montaña de Navarra, y en el mismo se recogía un Diagnóstico de Situación, la Estrategia de Desarrollo y las Medidas y Actuaciones planteadas para ser promovidas desde el Eje 4, Leader.

Recientemente la Asociación CedernaGaralur ha renovado su Junta Directiva y ante los cambios socioeconómicos que está sufriendo la Montaña de Navarra, ha considerado conveniente abordar la revisión de los diagnósticos y las estrategias marcadas en el año 2008, al objeto de optimizar al máximo los fondos pendientes de asignación, redefiniendo las

prioridades tanto para el conjunto de la Montaña de Navarra, como para las diferentes Comarcas.

El presente informe es un documento de trabajo cuyo objetivo es establecer un pre-diagnóstico de la situación actual en los distintos territorios (agencias) de Cederna para posteriormente contrastarlo con los distintos agentes para elaborar un diagnóstico final.

2. Estructura Organizativa

2.1. Servicios en territorio/ADL

Cederna cuenta con una Red de Centros distribuidos en las diferentes comarcas de la Montaña de Navarra, compuesta por un Centro de Desarrollo Rural, Agencias de Desarrollo Comarcales y Centros de Servicios.

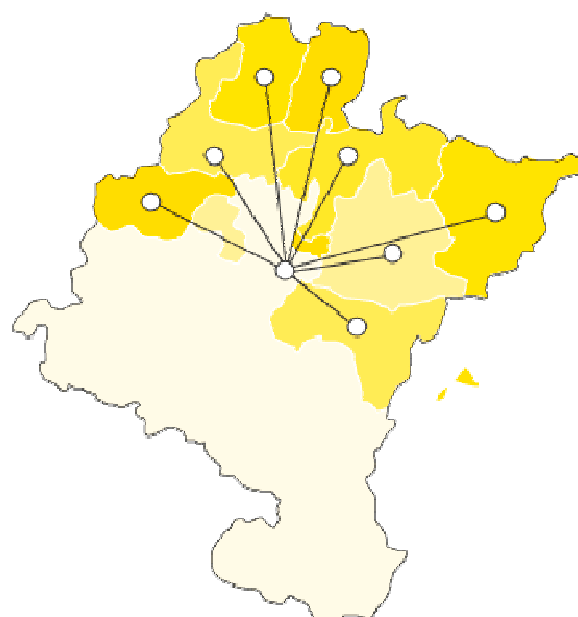

En la actualidad la red de agencias está constituida por 8 Agentes de Desarrollo Local territoriales.

- **Centro de Servicios de Sakana** ARBIZU
- **Centro de Servicios de Bidasoa** LESAKA
- **Centro de Servicios del Pirineo** ICIZ

A continuación se enumeran las agencias, agentes y sedes o lugares desde las que desempeñan sus funciones.

Agencia de Desarrollo Comarcal de Sakana. Agente: Susana Mendinueta

- **Centro de Servicios de Sakana** ARBIZU

Agencia de Desarrollo Comarcal de Leitzaran-Larraun-Ultzama. Agente: Elena Irigoyen

- Estación del Plazaola LEKUNBERRI
- Ayuntamiento de Ultzama. Larraintzar
- Ayuntamiento de Leitza. Leitza

Agencia de Desarrollo Comarcal de Bortziriak-Malerreka-Bertizarana. Agente: Arantxa Arregui.

- Centro de Empresas de Bidasoa LESAKA (Navarra)
- Mancomunidad de Servicios de Malerreka DONEZTEBE/SANTESTEBAN

Agencia de Desarrollo Comarcal de Baztan-Urdazubi/Urdax-Zugarramurdi. Agente: Izaskun Abril.

- Ayuntamiento de Baztan ELIZONDO
- Ayuntamiento de Urdax.URDAX
- Ayuntamiento de Zugarramurdi .ZUGARRAMURDI

Agencia de Desarrollo Comarcal de Burguete, Roncesvalles, Valcarlos, Valle de Erro, Aezkoa y Esteribar. Agente:Edurne de Miguel.

- Ayuntamiento Valle de Erro LINTZOAIN – VALLE DE ERRO (Navarra)
- Ayuntamiento de Esteribar.ZUBIRI (Navarra)
- Junta General del Valle de Aezkoa ARIBE
- Ayuntamiento de Valcarlos LUZAIDE-VALCARLOS (Navarra)

Agencia de Desarrollo Comarcal de Roncal y Salazar. Agente: Amaia Mauleón.

- Centro de Servicios del Pirineo ICIZ

Agencia de Desarrollo Comarcal de las Cuencas prepirenaicas. Agente: Carlos García.

- Ayuntamiento de Aoiz. AOIZ
- Ayuntamiento de Lumbier. Lumbier

Agencia de Desarrollo Comarcal de Sangüesa. Agente: Gabriela Orduna

- Ayuntamiento de Sangüesa.SANGÜESA

La misión de los Agentes de Desarrollo Local es dinamizar y apoyar cualquier proyecto, público o privado que contribuya al desarrollo de las respectivas comarcas.

El trabajo de los Agentes viene determinado por distintos aspectos (características y necesidades de la zona, implicación del agente etc.). Sin embargo, podemos identificar una serie de funciones¹ comunes definidas para los Agentes de Desarrollo Local.

Actividades Relacionadas con Entidades Locales
Gestión de Proyectos Públicos <ul style="list-style-type: none"> • Programa de Desarrollo Rural (PDR) • Asistencia a la Gestión de otros proyectos públicos • Información y conocimiento de subvenciones • Búsqueda de subvenciones • Seguimiento de proyectos (Apoyo técnico externo) • Elaboración de memorias (Solicitud, Justificación etc) • Apoyo al Plan de Dinamización Turística • Planes Comarcales (Proyectos Interzona) • Asistencia a Ayuntamientos en su territorio. Sin cuota Agente, con cuota CEDERNA
Otras funciones relacionadas con asistencia a proyectos <ul style="list-style-type: none"> • Agenda 21 • Reuniones Interregionales • Apoyo a temas de comunicación
Actividades Relacionadas con Proyectos Privados
<ul style="list-style-type: none"> • Información sobre ayudas, subvenciones, formación • Tramitación subvenciones • Acompañamiento de proyectos (área empresas) • Apoyo a temas de comunicación • Reuniones interregionales (acciones puntuales)
Otras Funciones
<ul style="list-style-type: none"> • Formación • Jornadas, Congresos • Boletines, revistas • Apoyo en temas de comunicación (Cederna-Garalur) • Reuniones interregionales (CedernaGaralur)

Además los agentes colaboran en otras actividades relacionadas con la estrategia, ordenación del territorio, foros de intervención comarcal, atención a entidades asociativas etc bajo petición directa de los ayuntamientos y entidades locales de sus respectivos territorios.

¹nte: Estudio Organizativo CEDERNA. Human 2009.

La Agencia de Desarrollo comarcal de Sakana cuenta con una agente de desarrollo, Susana Mendinueta, contratada a jornada completa. En el Centro de Servicios hay dos personas que trabajan con contrato de media jornada, Myriam Imaz como técnico de empresas y Oskia Lazkoz como técnico administrativo.

En lo que se refiere a los Centros de Servicios, se identifican una serie de funciones generales que deben cumplir.

Actividades Centros de servicios
<ul style="list-style-type: none"> • Organización de actividades de formación en función de las necesidades concretas • Asesoramiento empresarial • Elaboración de Planes de empresa • Amadrinamiento empresarial • Diseño, apoyo y gestión de proyectos conjuntos que respondan a necesidades demandadas por las empresas • Implantación de Sistemas de coste • Apoyo en la Gestión de la Asociación de Comerciantes: asistencia a reuniones, elaboración de documentación y papelería, cierres contables. • Acompañamiento a emprendedores: <ul style="list-style-type: none"> ✓ Informar, asesorar y ofrecer apoyo técnico a emprendedores ✓ Definición de proyectos empresariales, búsqueda de financiación, acuerdos, con entidades financieras y tramitación de ayudas ✓ Realización de Estudios de Viabilidad y de Planes de Empresa ✓ Acompañamiento durante la puesta en marcha de la actividad empresarial ✓ Seguimiento durante su etapa de consolidación ✓ Información y orientación sobre nuevas oportunidades de negocio • Gestión de la Asociación de Comerciantes de Altsasu/Alsasua <ul style="list-style-type: none"> • Gestión de altas y bajas de los asociados • Gestión de la contabilidad de la Asociación • Asistencia y elaboración y difusión de la documentación para las reuniones de la asociación • Organización y gestión de las campañas y actividades • Vivero de Empresas <ul style="list-style-type: none"> • Ofrecen espacio para la instalación de nuevas empresas • Actualización de bases de datos

2.2. Servicios Antsoain.

La información contenida en este apartado ha sido extractada del Estudio Organizativo de Cederna realizado por Human en 2009. A día de hoy no se han puesto en marcha las actuaciones recogidas en el mismo.

El centro de Desarrollo Rural es la sede desde donde se planifican y coordinan todas las actividades, centros y equipos técnicos de la Asociación. Desde este centro se ofrece un conjunto de servicios especializados de apoyo al desarrollo rural en materia de:

- Empresas, emprendedores, RRHH y empleo
- Innovación (PDR)
- Comunicación y NTIC
- Turismo y Calidad

La organización de Cederna es compleja ya que dispone de una serie de servicios centralizados y otros que se encuentran en el territorio, distribuidos en centros de servicios y agencias de desarrollo.

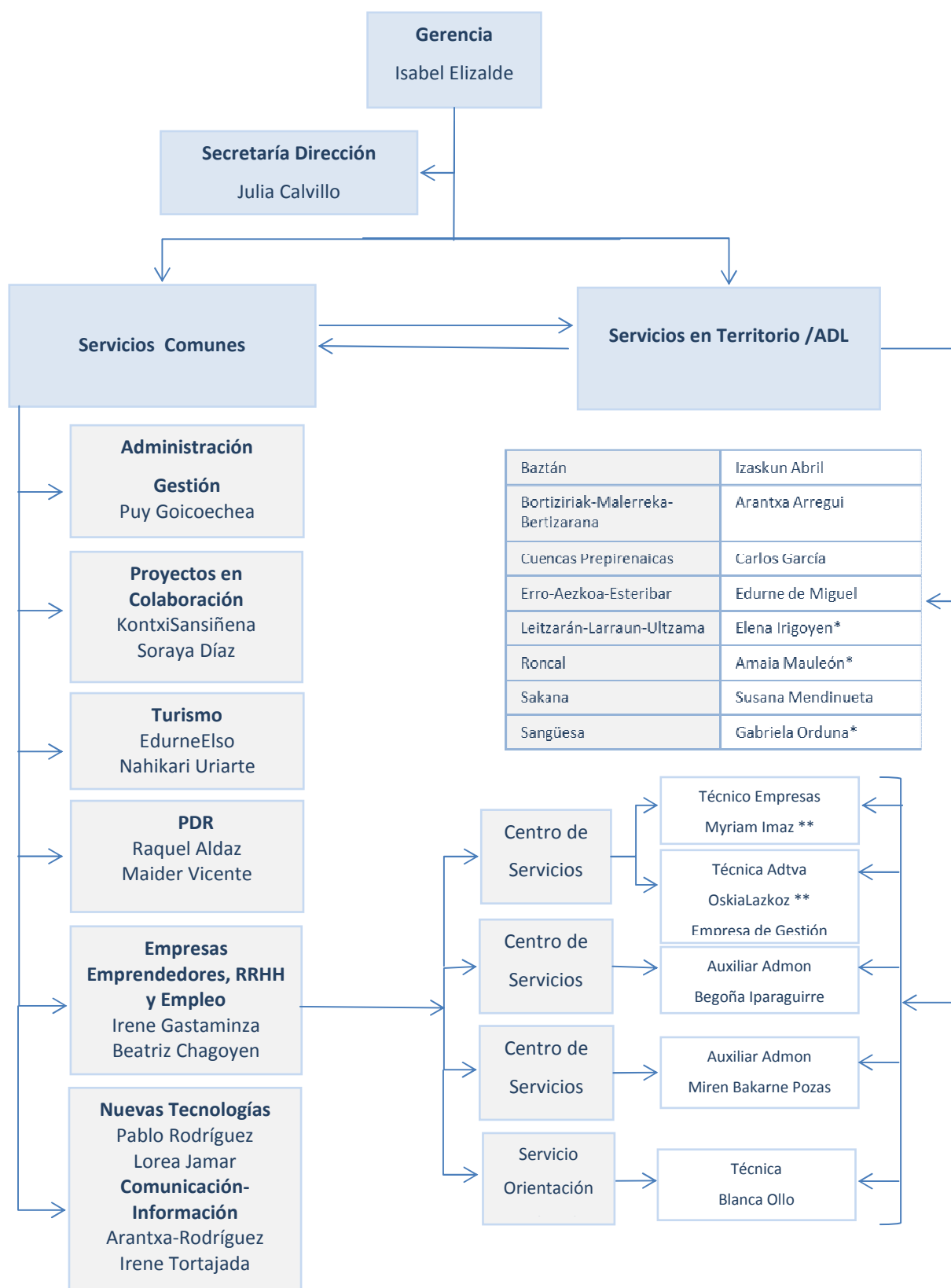

*Nota: Agentes de Desarrollo contratadas por las entidades locales de la zona de la agencia.

** Nota: Miryam Imaz y Oskia Lazkoz tienen contrato de media jornada.

3. Ámbito geográfico, localización y datos básicos.

3.1. Territorio y extensión

El área de influencia de Cederna cuenta con una extensión de 4.677,20 km², el 45,01% del total de la Comunidad Foral, comprende 118 municipios y 83.973 habitantes. El área muestra una baja densidad de población (17,95 hab/km²), notablemente inferior que la del conjunto de la Comunidad Foral (61,79 hab/km²).

Sakana la conforman 15 municipios ubicados en la zona noroeste.

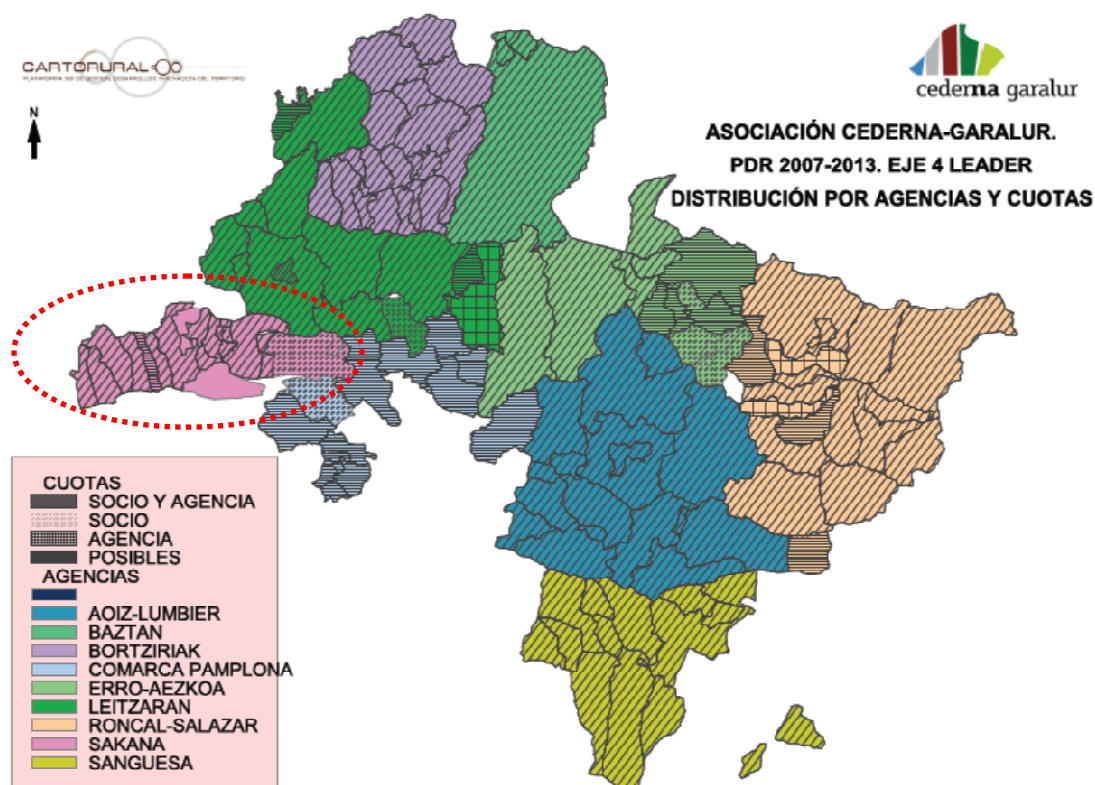

Los municipios del ámbito de Sakana son: Altsasu/Alsasua, Arakil, Arbizu, Arruazu, Bakaiku, Ergoiena, Etxarri-Aranatz, Irañeta, Irurtzun, Iturmendi, Lakuntza, Olazti/Olazagutía, Uharte-Arakil, Urdiain, Ziordia. Ocupan un total de 366 km² del territorio y están poblados por 20.776 personas. La densidad de 56,8 hab/km² se sitúa por encima de la media del territorio de Cederna (23,05 hab/km²).

En el conjunto de Cederna, Sakana representa un 24,74 % en términos de población y un 8,4% de la superficie del territorio.

Denominación	Superficie (Km ²)	Población al 1/1/2011	Hab/ Km ²	Núcleos de Población
ALTSASU/ALSASUA	26,8	7.655	285,63	Altsasu/Alsasua
ARAKIL	52,5	956	18,21	Egiarreta, Ekai, Errotz, Etxarren, Etxeberri, Hiriberri/Villanueva, Ihabar, Izurdiaga, Satrustegi, Urritzola, Zuhatzu
ARBIZU	14,3	1.082	75,66	Arbizu
ARRUAZU	5,7	112	19,65	Arruazu
BAKAIKU	11,7	340	29,06	Bakaiku
ERGOIENA	41,8	422	10,10	Dorrao-Torrano, Lizarraga, Unanu
ETXARRI-ARANATZ	33	2.485	75,30	Etxarri-Aranatz, Lizarragabengoa
IRAÑETA	8,4	160	19,05	Irañeta
IRURTZUN	3,5	2.279	651,14	Irurtzun
ITURMENDI	9,9	403	40,71	Iturmendi
LAKUNTZA	11	1.237	112,45	Lakuntza
OLAZTI/OLAZAGUTÍA	19,6	1.696	86,53	Olazti/Olazagutia
UHARTE-ARAKIL	37,9	836	22,06	Uharte-Arakil
URDIAIN	15,1	714	47,28	Urdiain
ZIORDIA	14,4	399	27,71	Ziordia
TOTAL	305,6	20.776		

Fuente: Elaboración propia a partir de INE 2011.

3.2. Comunicaciones

En cuanto a comunicaciones se trata de una comarca a la que se puede acceder por vías rápidas desde distintos puntos de la comunidad foral y de las provincias vecinas de Guipuzcoa-Gipuzkoa y Alava-Araba

- Desde Pamplona: por la AP-15
- Desde San Sebastián: por la A-15 de Leizorán
- Desde Vitoria: por la A-10
- Desde Estella: por la NA-120 (Pto.deLizarraga) o por la NA-718 (Pto. de Urbasa)
- Desde Beasain: por la A-1 (Etxegarate)

Tiene acceso además por vía ferroviaria con parada en Huarte Arakil, Etxarri-Aranatz y Alsasua.

Como se puede ver en el mapa, tanto la AP-15 como la A-10 son vías de máxima circulación, la primera de ellas con más de 20.000 vehículos/día y la segunda entre 10.000 y 20.000 vehículos/día.

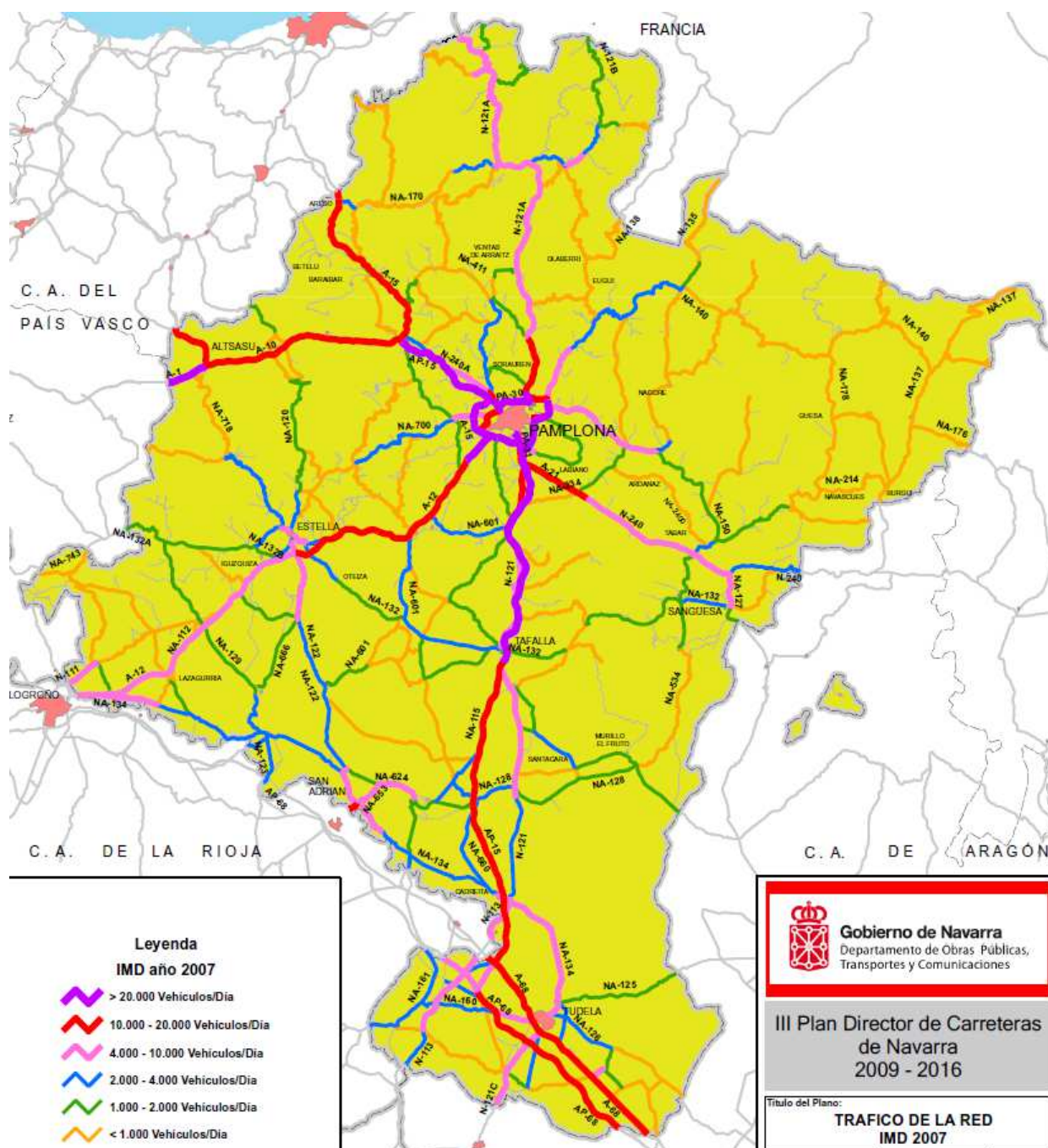

3.3. Espacios naturales

La zona cuenta con un espacio natural protegido, el Parque Natural de la Sierra de Urbasa y Andía, con una superficie de 21.408 Has.

Las sierras de Urbasa y Andía constituyen un parque natural desde 1997 y, en consecuencia, están sometidas a un Plan de Ordenación de Recursos Naturales. Más adelante, en 2007, se elevó el nivel de protección de la zona y se designó a la mayor parte del parque como Lugar de Importancia Comunitaria (LIC) y Zona de Especial Conservación, y se aprobó el correspondiente Plan de Gestión. El acuerdo adoptado por el Gobierno adapta el Plan de Ordenación del Parque Natural Urbasa-Andía al Plan de Gestión de la Zona de Especial Conservación. En este sentido, las modificaciones introducidas atañen a la delimitación de la extensión protegida, que incluye las sierras de Urbasa y Andía, el monte Limitaciones de las Améscoas y el nacedero del Urederra, en total, 20.049 hectáreas.

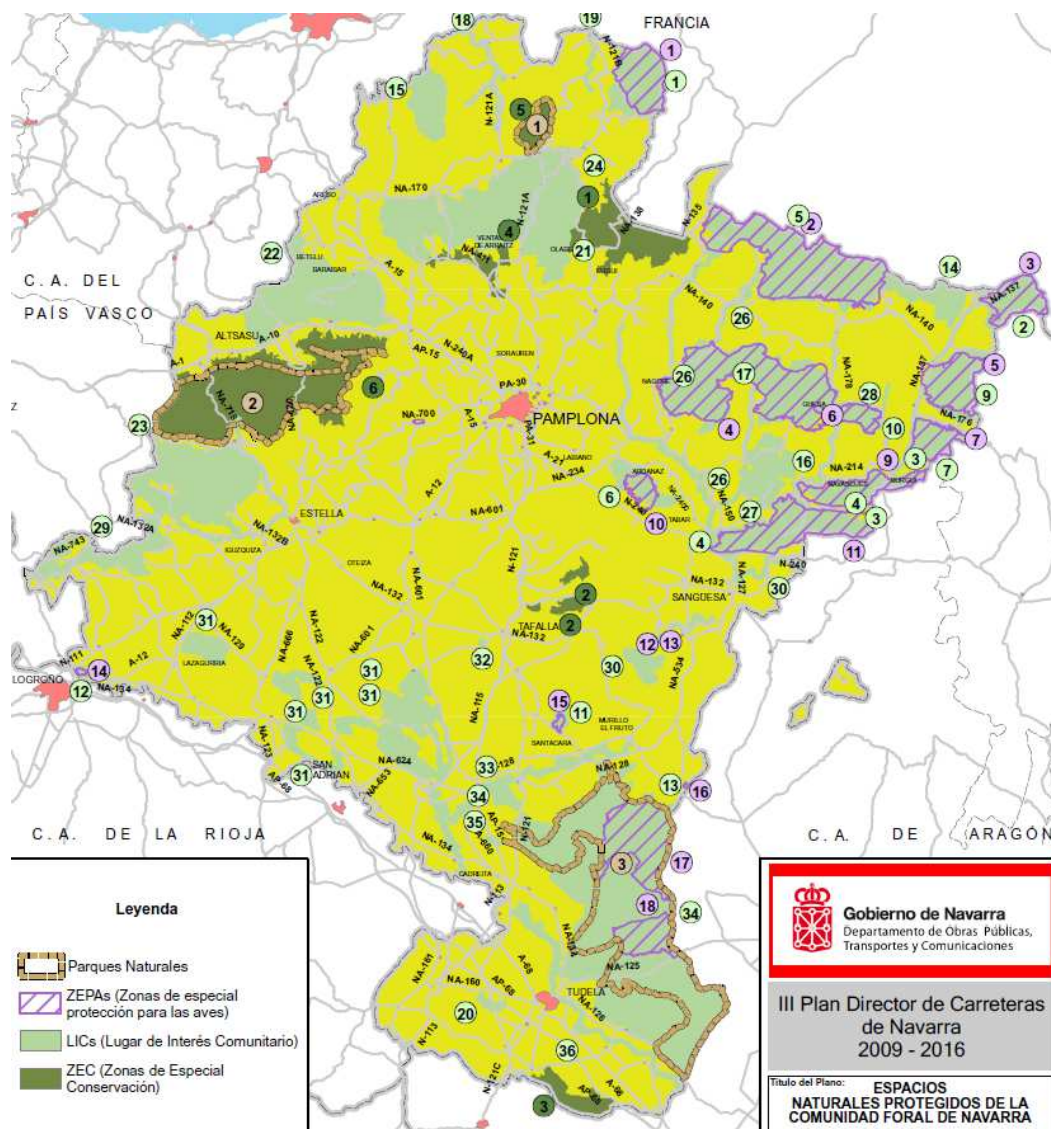

3.4. Zonas desfavorecidas

Conforme el Plan de Desarrollo Rural de la Comunidad Foral de Navarra 2007-2013, las áreas candidatas para la implementación de las estrategias de desarrollo local son las integradas por los municipios que cumplan alguno de los siguientes criterios:

- Estar ubicados en las zonas de montaña o desfavorecidas establecidas por la UE.
- Encontrarse a más de 65 km de Pamplona
- O ser catalogados como rurales según los criterios de la OCDE (Organización para la Cooperación y Desarrollo Económico).

En Sakana, todos los municipios están en zona de montaña, ninguno en zona desfavorecida y sólo dos no están en zona rural (Alsasua e Irurtzun).

AGENCIA	MUNICIPIOS	Rural (Sí/No)	Zona Montaña (Si/No)	Zona Desfavorecida (Si/No)
SAKANA	Altsasu/Alsasua	No	Sí	No
	Arakil	Sí	Sí	No
	Arbizu	Sí	Sí	No
	Arruazu	Sí	Sí	No
	Bakaiku	Sí	Sí	No
	Ergoiena	Sí	Sí	No
	Etxarri-Aranatz	Sí	Sí	No
	Irañeta	Sí	Sí	No
	Irurtzun	No	Sí	No
	Iturmendi	Sí	Sí	No
	Lakuntza	Sí	Sí	No
	Olazti/Olazagutía	Sí	Sí	No
	Uharte-Arakil	Sí	Sí	No
	Urdiain	Sí	Sí	No
	Ziordia	Sí	Sí	No
	Total	13	15	15

Fuente: Plan Desarrollo de la Montaña de Navarra. Elaboración propia.

4. Demografía

El territorio correspondiente a la Agencia de Sakana abarca 15 municipios y cuenta con 20.776 habitantes, lo que representa un 25,54% del total del territorio CEDERNA. Tres municipios (Altsasu/Alsasua, Etxarri-Aranatz e Irurtzun) concentran el 59,7% del total de población de la zona.

AGENCIA	MUNICIPIOS	Población	% Municipio/ Agencia	% CEDERNA
SAKANA	Altsasu/Alsasua	7.655	36,85%	9,12%
	Arakil	956	4,60%	1,14%
	Arbizu	1.082	5,21%	1,29%
	Arruazu	112	0,54%	0,13%
	Bakaiku	340	1,64%	0,40%
	Ergoiena	422	2,03%	0,50%
	Etxarri-Aranatz	2.485	11,96%	2,96%
	Irañeta	160	0,77%	0,19%
	Irurtzun	2.279	10,97%	2,71%
	Iturmendi	403	1,94%	0,48%
	Lakuntza	1.237	5,95%	1,47%
	Olazti/Olazagutía	1.696	8,16%	2,02%
	Uharte-Arakil	836	4,02%	1,00%
	Urdiain	714	3,44%	0,85%
	Ziordia	399	1,92%	0,48%
	Total	20.776	100,00%	24,74%
CEDERNA GARALUR	Total	83.973		

Fuente: IEN 2011. Elaboración propia.

Distribución de la población por municipios

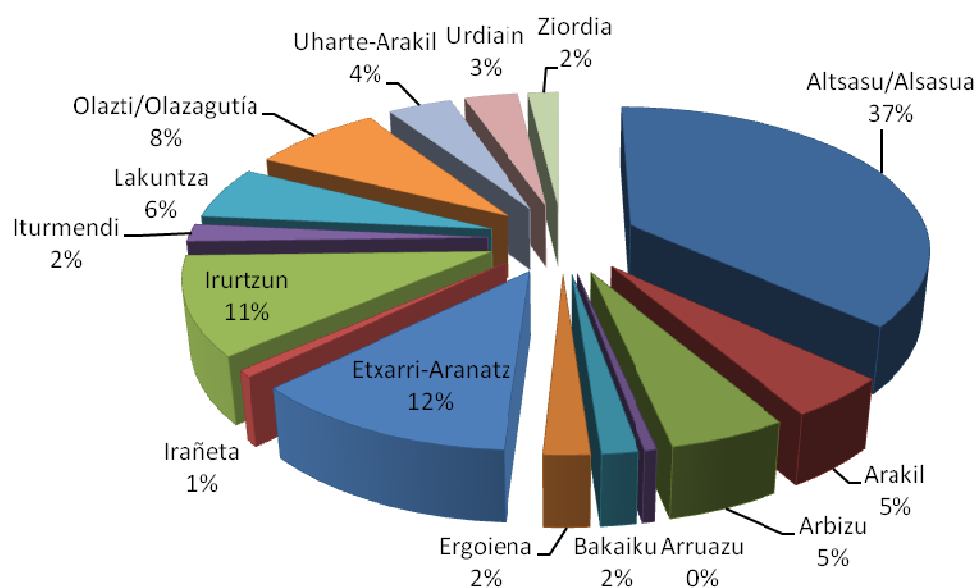

4.1. Población por Edad y Sexo

El 51% de la población es masculina, un 42% de los cuales están por encima de 45 años y un 22% por encima de 60 años. La población joven, por debajo de 14 años representa un 15%.

HOMBRES										
AGENCIA	MUNICIPIOS	0-14	15-29	30-44	45-59	60-69	70-79	80-89	>90	Total
SAKANA	Altsasu/Alsasua	553	625	985	927	361	282	124	13	3.870
	Arakil	70	79	115	117	57	46	25	2	511
	Arbizu	94	91	144	104	51	51	25	1	561
	Arruazu	10	12	11	11	9	8	2	0	63
	Bakaiku	28	21	41	39	31	18	8	0	186
	Ergoiena	10	28	46	49	32	35	22	2	224
	Etxarri-Aranatz	217	194	316	281	148	93	39	7	1.295
	Irañeta	12	15	23	22	7	10	3	1	93
	Irurtzun	180	202	359	218	117	73	29	4	1.182
	Iturmendi	37	26	37	56	17	16	14	3	206
	Lakuntza	110	98	183	132	61	35	20	5	644
	Olazti/Olazagutía	121	139	213	202	86	71	50	3	885
	Uharte-Arakil	50	75	105	106	50	36	26	2	450
	Urdiain	77	35	93	73	28	43	27	2	378
	Ziordia	19	24	48	38	24	14	16	1	184
	Total	1.588	1.664	2.719	2.375	1079	831	430	46	10.732
	Porcentaje	15%	16%	25%	22%	10%	8%	4%	0%	100%
CEDERNA	Porcentaje	14%	15%	25%	23%	11%	8%	5%	1%	100%

Fuente: INE. Padrón municipal 2011. Elaboración propia.

La distribución por edades sigue la misma proporción que en el territorio de Cederna en términos porcentuales

La población femenina representa el 49%. En el caso de la población femenina la proporción de mujeres mayores de 45 años es similar, siendo un 43%, sin embargo, la población por encima de 60 años es superior, con un 27% , cinco puntos por encima de los hombres, que viene dada por el mayor número de mujeres con más de 75 años. No se perciben diferencias señaladas en población joven.

MUJERES										
AGENCIA	MUNICIPIOS	0-14	15-29	30-44	45-59	60-69	70-79	80-89	>90	Total
SAKANA	Altsasu/Alsasua	572	583	868	788	346	331	267	30	3.785
	Arakil	68	62	87	94	47	41	40	6	445
	Arbizu	86	80	131	92	48	48	28	8	521
	Arruazu	6	5	12	11	4	4	5	2	49
	Bakaiku	18	16	36	25	23	21	14	1	154
	Ergoiena	18	18	37	39	20	34	28	4	198
	Etxarri-Aranatz	174	187	276	233	142	112	59	7	1.190
	Irañeta	4	15	14	13	6	9	5	1	67
	Irurtzun	169	208	272	221	93	72	55	7	1.097
	Iturmendi	26	26	36	35	13	27	24	10	197
	Lakuntza	107	107	128	116	57	39	33	6	593
	Olazti/Olazagutía	118	126	172	165	71	85	64	10	811
	Uharte-Arakil	49	69	86	64	40	41	31	6	386
	Urdiain	44	40	77	61	37	43	29	5	336
	Ziordia	19	32	40	28	19	32	38	7	215
	Total	1.478	1.574	2.272	1.985	966	939	720	110	10.044
	Porcentaje	15%	16%	23%	20%	10%	9%	7%	1%	100%
CEDERNA	Porcentaje	14%	14%	23%	20%	10%	9%	7%	2%	100%

Fuente: INE. Padrón municipal 2011. Elaboración propia.

4.2. Indicadores de población

Si analizamos los datos de la estructura de población por edades obtenemos algunos indicadores que nos permiten ver de forma muy sencilla el comportamiento de la población en la zona. Con respecto a la media del territorio de Cederna, la zona de Sakana se encuentra en mejores condiciones tanto porque sufre en términos medios un grado de envejecimiento inferior como porque tiene un grado de juventud mayor. Ergoiena y Ziordia tienen los peores datos en ambos indicadores. En el lado opuesto se encuentran Irurtzun o Lakuntza en el que el

INDICADORES DE POBLACIÓN						
MUNICIPIOS	Grado de envejecimiento (%>65 años)	Grado de juventud (%<25 años)	Tasa de dependencia (Pob<15+>64)/Pob 15-64	Índice de reemplazo (Pob 15-39/Pob 40-64)	Índice masculinidad (Hombres/Mujeres)	Coefficiente de sustitución (Pob<15/Pob 49-64)
Altsasu/Alsasua	17,79%	24,44%	0,48	0,88	1,02	0,76
Arakil	21,97%	22,59%	0,57	0,77	1,15	0,78
Arbizu	19,22%	27,63%	0,56	0,98	1,08	1,06
Arruazu	25,00%	24,11%	0,65	1,06	1,29	0,84
Bakaiku	26,76%	19,41%	0,67	0,78	1,21	0,67
Ergoiena	34,60%	12,80%	0,70	0,60	1,13	0,31
Etxarri-Aranatz	17,79%	24,79%	0,50	0,95	1,09	0,79
Irañeta	21,88%	16,88%	0,47	1,10	1,39	0,47
Irurtzun	14,57%	26,37%	0,43	1,10	1,08	0,92
Iturmendi	26,55%	24,57%	0,73	0,70	1,05	0,93
Lakuntza	15,44%	27,41%	0,49	1,09	1,09	1,00
Olazti/Olazagutía	21,34%	23,94%	0,55	0,89	1,09	0,76
Uharte-Arakil	22,49%	20,81%	0,52	0,97	1,17	0,64
Urdiain	25,77%	23,67%	0,75	0,70	1,13	1,09
Ziordia	31,83%	18,30%	0,71	1,05	0,86	0,59
Total Agencia	19,32%	24,24%	0,52	0,92	1,07	0,80
Total Cederna	20,37%	22,94%	0,53	0,86	1,10	0,73

Fuente: INE. Padrón municipal 2011. Elaboración propia.

grado de juventud casi dobla el de envejecimiento.

4.3. Población potencialmente activa

A falta de disponibilidad de los datos oficiales de población activa a nivel municipal hemos realizado una aproximación con los datos que se disponen, calculando lo que hemos llamado “población potencialmente activa” y que incluye la población cuya edad está comprendida entre 15 y 64 años.

La población potencialmente activa nos permite poner en relación la población y el empleo.

POBLACIÓN POTENCIALMENTE ACTIVA POR MUNICIPIO						
MUNICIPIOS	HOMBRES		MUJERES		Total	
	Absoluta	Relativa	Absoluta	Relativa	Absoluta	Relativa
Altsasu/Alsasua	2747	70,98%	2421	63,96%	5168	67,51%
Arakil	339	66,34%	269	60,45%	608	63,60%
Arbizu	369	65,78%	325	62,38%	694	64,14%
Arruazu	39	61,90%	29	59,18%	68	60,71%
Bakaiku	114	61,29%	89	57,79%	203	59,71%
Ergoiena	141	62,95%	107	54,04%	248	58,77%
Etxarri-Aranatz	878	67,80%	774	65,04%	1652	66,48%
Irañeta	62	66,67%	47	70,15%	109	68,13%
Irurtzun	850	71,91%	748	68,19%	1598	70,12%
Iturmendi	130	63,11%	103	52,28%	233	57,82%
Lakuntza	445	69,10%	384	64,76%	829	67,02%
Olazti/Olazagutía	595	67,23%	500	61,65%	1095	64,56%
Uharte-Arakil	312	69,33%	237	61,40%	549	65,67%
Urdiain	212	56,08%	197	58,63%	409	57,28%
Ziordia	122	66,30%	112	52,09%	234	58,65%
Total Agencia	7355	68,53%	6342	63,14%	13697	65,93%
Total Cederna	29.846	67,98%	25.094	62,65%	54.940	65,43%
Porcentaje Agencia/Cederna	24,64%		25,27%		24,93%	

Fuente: INE. Padrón municipal 2011. Elaboración propia.

4.4. Variación de la población

La variación de la población en el área de Sakana ha sido positiva en el periodo 2005-2011, aumentando la población en 774 personas, lo que supone un 3,87% de crecimiento, por debajo de la media del conjunto de Cederna.

El crecimiento se debe principalmente a Altsasu/Alsasua, Lakunza y Arbizu. Destacan negativamente Olatzi/Olazagutia y Ergoiena ya que pierden población.

AGENCIA	MUNICIPIOS	VARIACION DE POBLACIÓN 2005-2011 en términos absolutos	VARIACION DE POBLACIÓN 2005-2011 en términos relativos
SAKANA	Altsasu/Alsasua	200	2,68%
	Arakil	94	10,90%
	Arbizu	100	10,18%
	Arruazu	6	5,66%
	Bakaiku	2	0,59%
	Ergoiena	-23	-5,17%
	Etxarri-Aranatz	31	1,26%
	Irañeta	2	1,27%
	Irurtzun	70	3,17%
	Iturmendi	23	6,05%
	Lakuntza	134	12,15%
	Olatzi/Olazagutía	-34	-1,97%
	Uharte-Arakil	37	4,63%
	Urdiain	94	15,16%
	Ziordia	38	10,53%
	Total	774	3,87%
CEDERNA	Total	3.930	4,87%

Fuente: IEN. 2011. Elaboración propia.

El saldo migratorio de Sakana es positivo, habiendo emigrado un total de 497 personas, que se han movido fundamentalmente a otros municipios de la comunidad foral. Un 36% de las

personas que han emigrado, en total 179 personas, se han trasladado a otras regiones y destaca la emigración a otros países de 49 personas, una parte de las cuales probablemente sea retorno de emigrantes a sus países de origen.

En el capítulo de inmigración nos encontramos con que el fenómeno es similar, reflejándose la mayor movilidad dentro de la comunidad foral y la menor de otros países.

EMIGRACIONES					
AGENCIA	MUNICIPIOS	DE OTRO MUNICIPIO DE NAVARRA	DE OTRA CC.AA.	DE OTRO PAÍS	TOTAL
SAKANA	Altsasu/Alsasua	99	105	41	245
	Arakil	43	4	0	47
	Arbizu	22	8	0	30
	Arruazu	1	2	0	3
	Bakaiku	6	1	1	8
	Ergoiena	2	2	0	4
	Etxarri-Aranatz	7	21	4	32
	Irañeta	9	6	0	15
	Irurtzun	2	0	0	2
	Iturmendi	2	2	2	6
	Lakuntza	16	12	0	28
	Olazti/Olazagutía	17	0	0	17
	Uharte-Arakil	26	8	0	34
	Urdiain	14	1	1	16
	Ziordia	3	7	0	10
	Total	269	179	49	497

Fuente: IEN. 2011. Migraciones. Elaboración propia.

INMIGRACIONES					
AGENCIA	MUNICIPIOS	DE OTRO MUNICIPIO DE NAVARRA	DE OTRA CC.AA.	DE OTRO PAÍS	TOTAL
SAKANA	Altsasu/Alsasua	83	118	30	231
	Arakil	21	12	4	37
	Arbizu	12	8	5	25
	Arruazu	1	1	1	3
	Bakaiku	4	2	0	6
	Ergoiena	0	2	0	2
	Etxarri-Aranatz	3	12	3	18
	Irañeta	8	0	0	8
	Irurtzun	3	1	0	4
	Iturmendi	7	8	6	21
	Lakuntza	28	4	1	33
	Olazti/Olazagutía	10	0	3	13
	Uharte-Arakil	11	2	0	13
	Urdiain	13	8	0	21
	Ziordia	13	7	1	21
	Total	217	185	54	456

Fuente: IEN. 2011. Migraciones. Elaboración propia.

4.5. Ruralidad del territorio

De los municipios que forman parte del territorio de Sakana, todos a excepción de Altsasu/Alsasua e Irurtzun, se consideran rurales (población inferior a 120 habitantes/km²). Podemos decir que, se trata de una zona predominantemente rural ya que el 52,19% de la población habita en zonas rurales.

AGENCIA	MUNICIPIOS	Ruralidad	Población	% Municipio/ Agencia
SAKANA	Altsasu/Alsasua	No	7.655	
	Arakil	Sí	956	4,60%
	Arbizu	Sí	1.082	5,21%
	Arruazu	Sí	112	0,54%
	Bakaiku	Sí	340	1,64%
	Ergoiena	Sí	422	2,03%
	Etxarri-Aranatz	Sí	2.485	11,96%
	Irañeta	Sí	160	0,77%
	Irurtzun	No	2.279	
	Iturmendi	Sí	403	1,94%
	Lakuntza	Sí	1.237	5,95%
	Olazti/Olazagutía	Sí	1.696	8,16%
	Uharte-Arakil	Sí	836	4,02%
	Urdiain	Sí	714	3,44%
	Ziordia	Sí	399	1,92%
	Total		10.842	52,19%
CEDERNA	Total		68.289	81,32%

Fuente: IEN. 2011. Elaboración propia.

5. Empleo

5.1. Contratos por sexo

La fuente de datos utilizada para el análisis es el Servicio de Empleo Público Estatal y la fecha de referencia es el mes de abril del 2008 y mes de abril 2012.

El número de contratos en el ejercicio 2012 ha sido de 368, más de un 20% inferior al que se realizó en el año 2008, 473 contratos. El nuevo empleo es en un 53% masculino, ligeramente inferior que en el año 2008 que representaba un 56%

CONTRATOS							
AGENCIA	MUNICIPIOS	2008			2012		
		HOMBRES	MUJERES	TOTAL	HOMBRES	MUJERES	TOTAL
SAKANA	Altsasu/Alsasua	113	115	228	32	90	122
	Arakil	9	1	10	3	5	8
	Arbizu	43	8	51	31	2	33
	Arruazu	1	0	1	0	0	0
	Bakaiku	10	1	11	0	0	0
	Ergoiena	1	1	2	0	2	2
	Etxarri-Aranatz	23	8	31	15	19	34
	Irañeta	1	0	1	2	0	2
	Irurtzun	38	14	52	37	32	69
	Iturmendi	2	1	3	1	0	1
	Lakuntza	9	2	11	22	2	24
	Olazti/Olazagutía	20	5	25	9	7	16
	Uharte-Arakil	6	8	14	22	10	32
	Urdiain	13	7	20	11	8	19
	Ziordia	10	3	13	2	4	6
	Total	299	174	473	187	181	368
CEDERNA	Total	1.072	809	1.881	731	637	.1368

Fuente: SEPE (Servicio Empleo Público Estatal). Elaboración propia.

Contratos por sexo

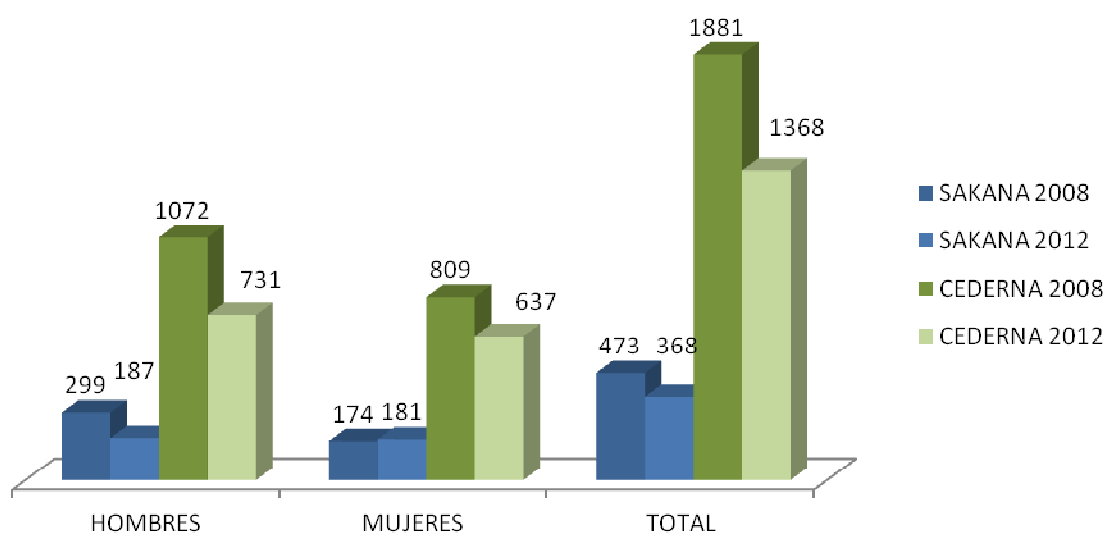

5.2. Contratos por tipología de contratos

Los contratos en 2012 son mayoritariamente de carácter temporal, habiendo aumentado notablemente desde 2008 esta proporción. En 2012 sólo hay tres mujeres cuyo contrato se haya convertido en indefinido, en comparación con 19 del 2008.

CONTRATOS 2008							
AGENCIA	MUNICIPIOS	HOMBRES			MUJERES		
		INIC. INDEF.	INIC. TEMPORAL	CONVERT. INDEF.	INIC. INDEF.	INIC. TEMPORAL	CONVERT. INDEF.
SAKANA	Altsasu/Alsasua	5	76	32	4	100	11
	Arakil	0	7	2	0	1	0
	Arbizu	0	41	2	2	4	2
	Arruazu	0	1	0	0	0	0
	Bakaiku	1	5	4	0	1	0
	Ergoiena	0	0	1	0	1	0
	Etxarri-Aranatz	5	18	0	0	5	3
	Irañeta	0	1	0	0	0	0
	Irurtzun	3	35	0	3	10	1
	Iturmendi	0	1	1	0	1	0
	Lakuntza	2	3	4	0	2	0
	Olazti/Olazagutía	1	18	1	0	5	0
	Uharte-Arakil	1	5	0	1	5	2
	Urdiain	0	9	4	0	7	0
	Ziordia	0	10	0	0	3	0
	Total	18	230	51	10	145	19
	Porcentaje	6%	77%	17%	6%	83%	11%
CEDERNA	Total	59	899	114	46	708	55
	Porcentaje	6%	84%	11%	6%	88%	7%

Fuente: SEPE (Servicio Empleo Público Estatal). Elaboración propia.

CONTRATOS 2012							
AGENCIA	MUNICIPIOS	HOMBRES			MUJERES		
		INIC. INDEF.	INIC. TEMPORAL	CONVERT. INDEF.	INIC. INDEF.	INIC. TEMPORAL	CONVERT. INDEF.
SAKANA	Altsasu/Alsasua	2	29	1	2	87	1
	Arakil	0	2	1	0	5	0
	Arbizu	1	30	0	0	2	0
	Arruazu	0	0	0	0	0	0
	Bakaiku	0	0	0	0	0	0
	Ergoiena	0	0	0	0	2	0
	Etxarri-Aranatz	2	13	0	0	18	1
	Irañeta	0	1	1	0	0	0
	Irurtzun	0	36	1	0	32	0
	Iturmendi	0	1	0	0	0	0
	Lakuntza	0	19	3	0	2	0
	Olazti/Olazagutía	0	8	1	0	6	1
	Uharte-Arakil	1	21	0	0	10	0
	Urdiain	0	11	0	0	8	0
	Ziordia	0	2	0	0	4	0
	Total	6	173	8	2	176	3
	Porcentaje	3%	93%	4%	1%	97%	2%
CEDERNA	Total	25	687	19	24	593	20
	Porcentaje	3%	94%	3%	4%	93%	3%

Fuente: SEPE (Servicio Empleo Público Estatal). Elaboración propia.

Contratos por tipo de contratos

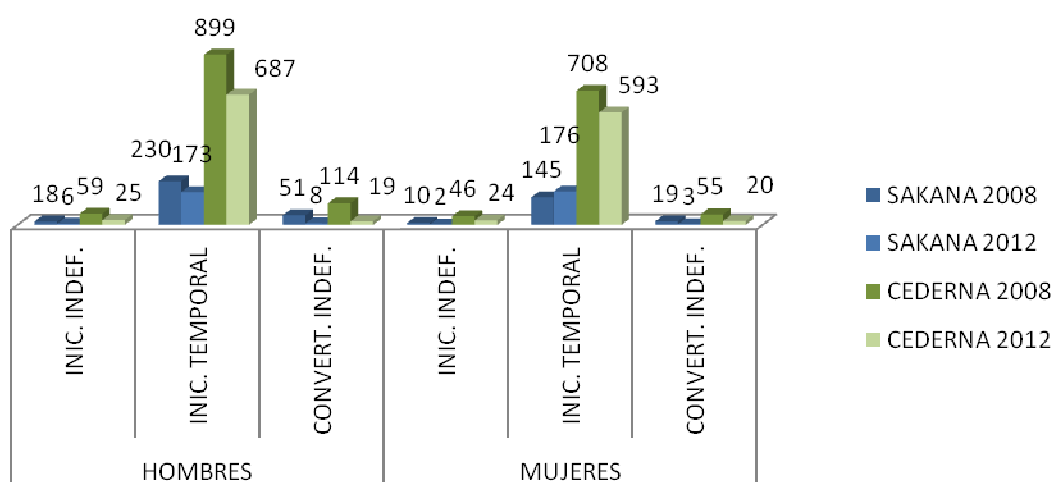

5.3. Contratos por sectores

Si se analiza la distribución del empleo por sectores se constata la disminución de contrataciones por parte del sector de la construcción en favor del sector servicios.

CONTRATOS POR SECTORES Y AÑO											
AGENCIA	MUNICIPIOS	2008					2012				
		AGRICULTURA	INDUSTRIA	CONSTRUCCIÓN	SERVICIOS	TOTAL	AGRICULTURA	INDUSTRIA	CONSTRUCCIÓN	SERVICIOS	TOTAL
SAKANA	Altsasu/Alsasua	0	43	13	172	228	0	14	4	104	0
	Arakil	5	5	0	0	10	0	1	2	5	5
	Arbizu	1	6	1	43	51	4	27	0	2	1
	Arruazu	0	0	0	1	1	0	0	0	0	0
	Bakaiku	0	10	0	1	11	0	0	0	0	0
	Ergoiena	1	0	0	1	2	0	0	0	2	1
	Etxarri-Aranatz	4	3	15	9	31	0	3	7	24	4
	Irañeta	0	1	0	0	1	0	1	0	1	0
	Irurtzun	0	5	5	42	52	0	6	0	63	0
	Iturmendi	0	0	2	1	3	0	0	1	0	0
	Lakuntza	0	9	1	1	11	0	21	3	0	0
	Olazti/Olazagutía	0	8	3	14	25	0	3	3	10	0
	Uharte-Arakil	0	3	4	7	14	2	4	0	26	0
	Urdiain	3	16	0	1	20	2	4	0	13	3
	Ziordia	0	10	0	3	13	0	0	2	4	0
	Total	14	119	44	296	473	8	84	22	254	368
	Porcentaje	3%	25%	9%	63%	100%	2%	23%	6%	69%	100%
CEDERNA	Total	46	334	209	1292	1881	37	250	132	949	1368
	Porcentaje	2%	18%	11%	69%	100%	3%	18%	10%	69%	100%

Fuente: SEPE (Servicio Empleo Público Estatal). Elaboración propia

Contratos por sectores

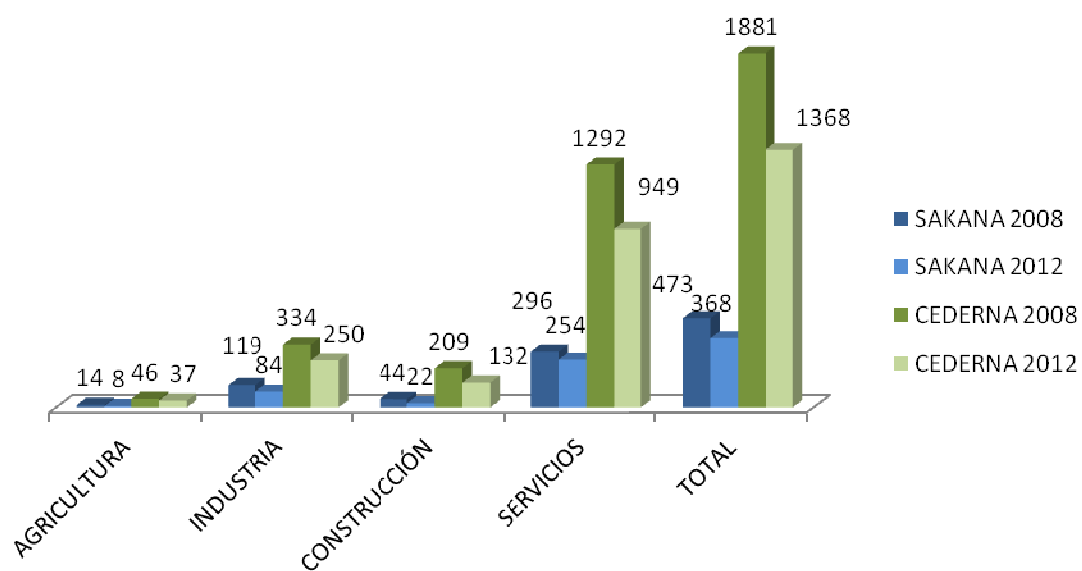

5.4. Paro por sexo y edad

El paro en Sakana casi se ha triplicado desde 2008, pasando de 605 a 1.698 personas en 2012. Sin embargo esta tendencia negativa es inferior a la que ha sufrido el conjunto del territorio Cederna en el que está cerca de triplicarse (169,4% de variación). Los tramos más desfavorecidos son el de 25-44 años y mayor de 45 años sobre todo en el caso de varones

PARO POR MUNICIPIOS, SEXO Y TRAMOS EDAD 2008										
AGENCIA	MUNICIPIO	HOMBRES				MUJERES				Total
		< 25	25 - 44	>= 45	Total	< 25	25 - 44	>= 45	Total	
SAKANA	Altsasu/Alsasua	31	52	27	110	11	67	63	141	251
	Arakil	3	5	4	12	0	6	4	10	22
	Arbizu	4	2	3	9	0	16	12	28	37
	Arruazu	1	1	0	2	0	1	1	2	4
	Bakaiku	0	1	0	1	0	2	4	6	7
	Ergoiena	1	0	0	1	2	2	1	5	6
	Etxarri-Aranatz	3	11	10	24	5	18	27	50	74
	Irañeta	2	0	0	2	0	0	1	1	3
	Irurtzun	7	15	16	38	6	22	12	40	78
	Iturmendi	0	1	2	3	1	3	1	5	8
	Lakuntza	4	4	3	11	3	6	4	13	24
	Olazti/Olazagutía	7	8	6	21	7	15	9	31	52
	Uharte-Arakil	4	5	4	13	2	5	4	11	24
	Urdiain	0	2	0	2	1	3	6	10	12
	Ziordia	0	0	0	0	0	1	2	3	3
	Total	67	107	75	249	38	167	151	356	605
	Porcentaje	27%	43%	30%	100%	11%	47%	42%	100%	
CEDERNA	Total	151	396	321	868	108	698	547	1.353	2.221
	Porcentaje	17%	46%	37%	100%	8%	52%	40%	100%	

Fuente: CEDERNA. Elaboración propia.

El paro en 2008 era superior entre las mujeres, con un 58% del total de parados, situación que se ha modificado en 2012 en el que se ha igualado el número de parados hombres y mujeres.

Por edades el colectivo con más número de parados en el 2012 se sitúa entre los 25 y 44 años habiéndose visto incrementado respecto al ejercicio 2008. Sin embargo la cifra del colectivo de jóvenes menores de 25 años ha evolucionado favorablemente, aunque parece más debido al envejecimiento de la población que a un mayor nivel de empleo.

PARO POR MUNICIPIOS, SEXO Y TRAMOS EDAD 2012										
AGENCIA	MUNICIPIO	HOMBRES				MUJERES				Total
		< 25	25 - 44	>= 45	Total	< 25	25 - 44	>= 45	Total	
SAKANA	Altsasu/Alsasua	46	215	153	414	34	193	176	403	817
	Arakil	5	12	10	27	5	18	18	41	68
	Arbizu	7	15	8	30	2	23	20	45	75
	Arruazu	0	2	1	3	0	1	0	1	4
	Bakaiku	1	4	3	8	0	5	4	9	17
	Ergoiena	3	1	3	7	0	2	0	2	9
	Etxarri-Aranatz	12	32	39	83	10	53	44	107	190
	Irañeta	0	2	1	3	1	2	0	3	6
	Irurtzun	5	38	30	73	10	47	36	93	166
	Iturmendi	1	3	1	5	1	2	7	10	15
	Lakuntza	9	23	8	40	6	25	9	40	80
	Olazti/Olazagutía	19	38	24	81	3	36	19	58	139
	Uharte-Arakil	1	21	14	36	3	16	5	24	60
	Urdiain	1	7	6	14	1	9	7	17	31
	Ziordia	0	11	1	12	3	3	3	9	21
	Total	110	424	302	836	79	435	348	862	1.698
	Porcentaje	13%	51%	36%	100%	9%	50%	40%	100%	13%
CEDERNA	Total	311	1.218	960	2.489	211	1250	968	2.429	4.918
	Porcentaje	12%	49%	39%	100%	9%	51%	40%	100%	

Fuente: CEDERNA. Elaboración propia.

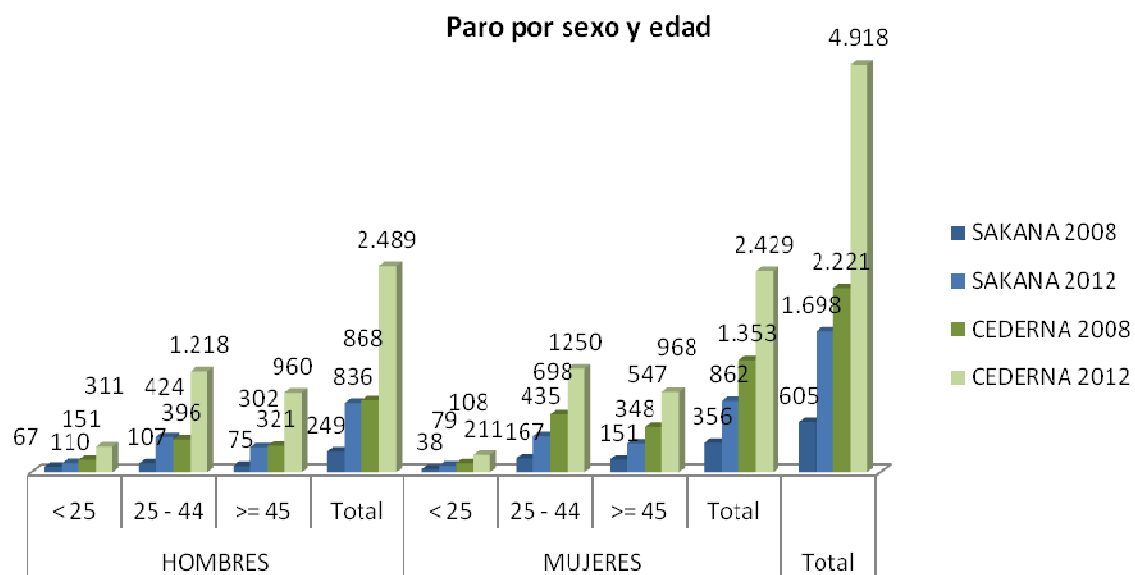

5.5. Paro por sectores

El paro por sectores en el 2008 se concentraba mayoritariamente en el sector servicios con un 56%, sin embargo en el ejercicio 2012 ha ganado protagonismo el paro en la industria que ha crecido 7 puntos. En este momento un 51% de los parados pertenecen al sector servicios y un 31% al sector de la industria.

En relación al promedio de Cederna, Sakana se encuentra por debajo en la proporción de paro en el sector servicios pero sin embargo muy por encima en el paro del sector industria. Alsasua es el municipio que mas está sufriendo el incremento de parados en 2012 ya que es donde se concentran las actividades industriales y una gran parte de los servicios de la comarca. Etxarri, Irurtzun y Olazti son los municipios con mayor paro después de Alsasua, ya que también son los más poblados de la zona.

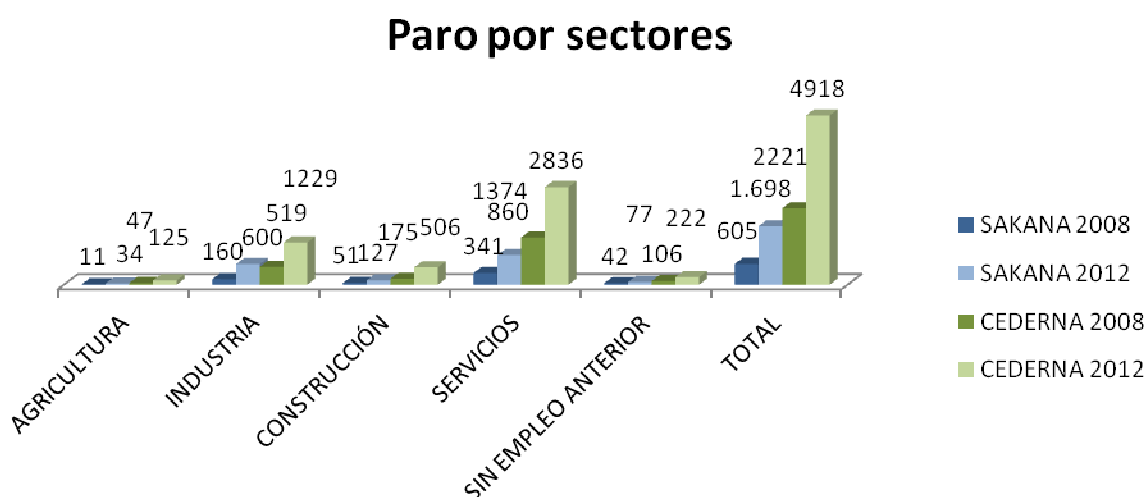

PARO POR SECTORES		2008						2012					
AGENCIA	MUNICIPIOS	AGRICULTURA	INDUSTRIA	CONSTRUCCIÓN	SERVICIOS	SIN EMPLEO ANTERIOR	TOTAL	AGRICULTURA	INDUSTRIA	CONSTRUCCIÓN	SERVICIOS	SIN EMPLEO ANTERIOR	TOTAL
SAKANA	Altsasu/Alsasua	3	63	21	150	14	251	12	337	54	374	40	817
	Arakil	0	6	3	12	1	22	0	22	4	38	4	68
	Arbizu	0	11	2	19	5	37	1	32	3	36	3	75
	Arruazu	0	1	0	2	1	4	0	0	0	4	0	4
	Bakaiku	1	5	0	1	0	7	1	8	0	8	0	17
	Ergoiena	0	1	1	3	1	6	0	2	5	1	1	9
	Etxarri-Aranatz	1	24	8	37	4	74	2	51	25	102	10	190
	Irañeta	1	0	0	0	2	3	0	2	0	4	0	6
	Irurtzun	2	14	4	55	3	78	4	25	18	116	3	166
	Iturmendi	1	1	1	4	1	8	0	6	0	9	0	15
	Lakuntza	1	7	3	11	2	24	5	31	1	36	7	80
	Olazti/Olazagutía	0	13	5	30	4	52	5	43	8	79	4	139
	Uharte-Arakil	0	11	3	7	3	24	2	19	5	29	5	60
	Urdiain	1	3	0	7	1	12	1	15	2	13	0	31
	Ziordia	0	0	0	3	0	3	1	7	2	11	0	21
	Total	11	160	51	341	42	605	34	600	127	860	77	1.698
	Porcentaje	2%	26%	8%	56%	7%	100%	2%	35%	7%	51%	5%	100%
CEDERNA	Total	47	519	175	1374	106	2221	125	1229	506	2836	222	4918
	Porcentaje	2%	23%	8%	62%	5%	100%	3%	25%	10%	58%	5%	100%

Fuente: CEDERNA. Elaboración propia.

6. Actividad Económica

Para el análisis de la actividad económica se han tomado como referencia los datos proporcionados por el Instituto de Estadística de Navarra. Los datos hacen referencia, por municipio, al número de empresas por código CNAE (Código Nacional de Actividades Económicas). Estos datos son los que se utilizan desde el IEN para elaborar el DIRCE (Directorio Central de Empresas) que se publica a nivel de zonas de Navarra.

Los datos proporcionados se refieren a empresas que en la actualidad están en funcionamiento ya que desde el IEN se cruzan los datos con ficheros de la Seguridad Social y Hacienda para comprobar si hay actividad y en caso contrario son datos de baja.

A continuación se identifican los códigos CNAE agrupados por dos dígitos.

A Agricultura, ganadería, silvicultura y pesca	
01	Agricultura, ganadería, caza y servicios relacionados con las mismas
02	Silvicultura y explotación forestal
03	Pesca y acuicultura
B Industrias extractivas	
05	Extracción de antracita, hulla y lignito
06	Extracción de crudo de petróleo y gas natural
07	Extracción de minerales metálicos
08	Otras industrias extractivas
09	Actividades de apoyo a las industrias extractivas
C Industria manufacturera	
10	Industria de la alimentación
11	Fabricación de bebidas
12	Industria del tabaco
13	Industria textil
14	Confección de prendas de vestir
15	Industria del cuero y del calzado
16	Industria de la madera y del corcho, excepto muebles; cestería y espartería
17	Industria del papel
18	Artes gráficas y reproducción de soportes grabados
19	Coquerías y refino de petróleo
20	Industria química

21	Fabricación de productos farmacéuticos
22	Fabricación de productos de caucho y plásticos
23	Fabricación de otros productos minerales no metálicos
24	Metalurgia; fabricación de productos de hierro, acero y ferroaleaciones
25	Fabricación de productos metálicos, excepto maquinaria y equipo
26	Fabricación de productos informáticos, electrónicos y ópticos
27	Fabricación de material y equipo eléctrico
28	Fabricación de maquinaria y equipo n.c.o.p.
29	Fabricación de vehículos de motor, remolques y semirremolques
30	Fabricación de otro material de transporte
31	Fabricación de muebles
32	Otras industrias manufactureras
33	Reparación e instalación de maquinaria y equipo

D Suministro de energía eléctrica, gas, vapor y aire acondicionado

35	Suministro de energía eléctrica, gas, vapor y aire acondicionado
----	--

E Suministro de agua, actividades de saneamiento, gestión de residuos y descontaminación

36	Captación, depuración y distribución de agua
37	Recogida y tratamiento de aguas residuales
38	Recogida, tratamiento y eliminación de residuos; valorización
39	Actividades de descontaminación y otros servicios de gestión de residuos

F Construcción

41	Construcción de edificios
42	Ingeniería civil
43	Actividades de construcción especializada

G Comercio al por mayor y al por menor; reparación de vehículos de motor y motocicletas

45	Venta y reparación de vehículos de motor y motocicletas
46	Comercio al por mayor e intermediarios del comercio, excepto de vehículos de motor y motocicletas
47	Comercio al por menor, excepto de vehículos de motor y motocicletas

H Transporte y Almacenamiento

49	Transporte terrestre y por tubería
50	Transporte marítimo y por vías navegables interiores
51	Transporte aéreo
52	Almacenamiento y actividades anexas al transporte
53	Actividades postales y de correos

I Hostelería

55	Servicios de alojamiento
56	Servicios de comidas y bebidas

J Información y comunicaciones

58	Edición
59	Actividades cinematográficas, de vídeo y de programas de televisión, grabación de sonido y edición musical
60	Actividades de programación y emisión de radio y televisión
61	Telecomunicaciones
62	Programación, consultoría y otras actividades relacionadas con la informática
63	Servicios de información

K Actividades financieras y de seguros

65	Servicios financieros, excepto seguros y fondos de pensiones
66	Seguros, reaseguros y fondos de pensiones, excepto Seguridad Social obligatoria
67	Actividades auxiliares a los servicios financieros y a los seguros

L Actividades inmobiliarias

68	Actividades inmobiliarias
----	---------------------------

M Actividades profesionales y científicas

69	Actividades jurídicas y de contabilidad
70	Actividades de las sedes centrales; actividades de consultoría de gestión empresarial
71	Servicios técnicos de arquitectura e ingeniería; ensayos y análisis técnicos
72	Investigación y desarrollo
73	Publicidad y estudios de mercado
74	Otras actividades profesionales, científicas y técnicas
75	Actividades veterinarias

N Actividades administrativas y servicios auxiliares

77	Actividades de alquiler
78	Actividades relacionadas con el empleo
79	Actividades de agencias de viajes, operadores turísticos, servicios de reservas y actividades relacionadas con los mismos
80	Actividades de seguridad e investigación
81	Servicios a edificios y actividades de jardinería
82	Actividades administrativas de oficina y otras actividades auxiliares a las empresas

O Administración Pública y defensa; Seguridad Social obligatoria

84	Administración Pública y defensa; Seguridad Social obligatoria
----	--

P Educación	
85	Educación
Q Actividades sanitarias y de servicios sociales	
86	Actividades sanitarias
87	Asistencia en establecimientos residenciales
88	Actividades de servicios sociales sin alojamiento
R Actividades artísticas, recreativas y de entretenimiento	
90	Actividades de creación, artísticas y espectáculos
91	Actividades de bibliotecas, archivos, museos y otras actividades culturales
92	Actividades de juegos de azar y apuestas
93	Actividades deportivas, recreativas y de entretenimiento
S Otros servicios	
94	Actividades asociativas
95	Reparación de ordenadores, efectos personales y artículos de uso doméstico
96	Otros servicios personales
Actividades de los hogares como empleadores de personal doméstico; actividades de los hogares como productores de bienes y servicios para uso propio	
T	
97	Actividades de los hogares como empleadores de personal doméstico
98	Actividades de los hogares como productores de bienes y servicios para uso propio
U Actividades de organizaciones y organismos extraterritoriales	
99	Actividades de organizaciones y organismos extraterritoriales

El análisis de las actividades económicas refleja el peso que tienen las actividades relacionadas con el comercio, el alojamiento y restauración sobre el resto seguidos de los servicios (instituciones financieras seguros etc) y la construcción.

La actividad económica (en términos de número de empresas), de la zona de Sakana, representa el 22% del total de Cederna. Sin embargo, destaca el peso representativo en algunas actividades concretas como la Industria extractiva, con un 50% de la total desarrollada

en Cederna. Las actividades con más peso en la zona son el comercio (24%), la construcción (16%) y la industria (16%) que comentábamos anteriormente.

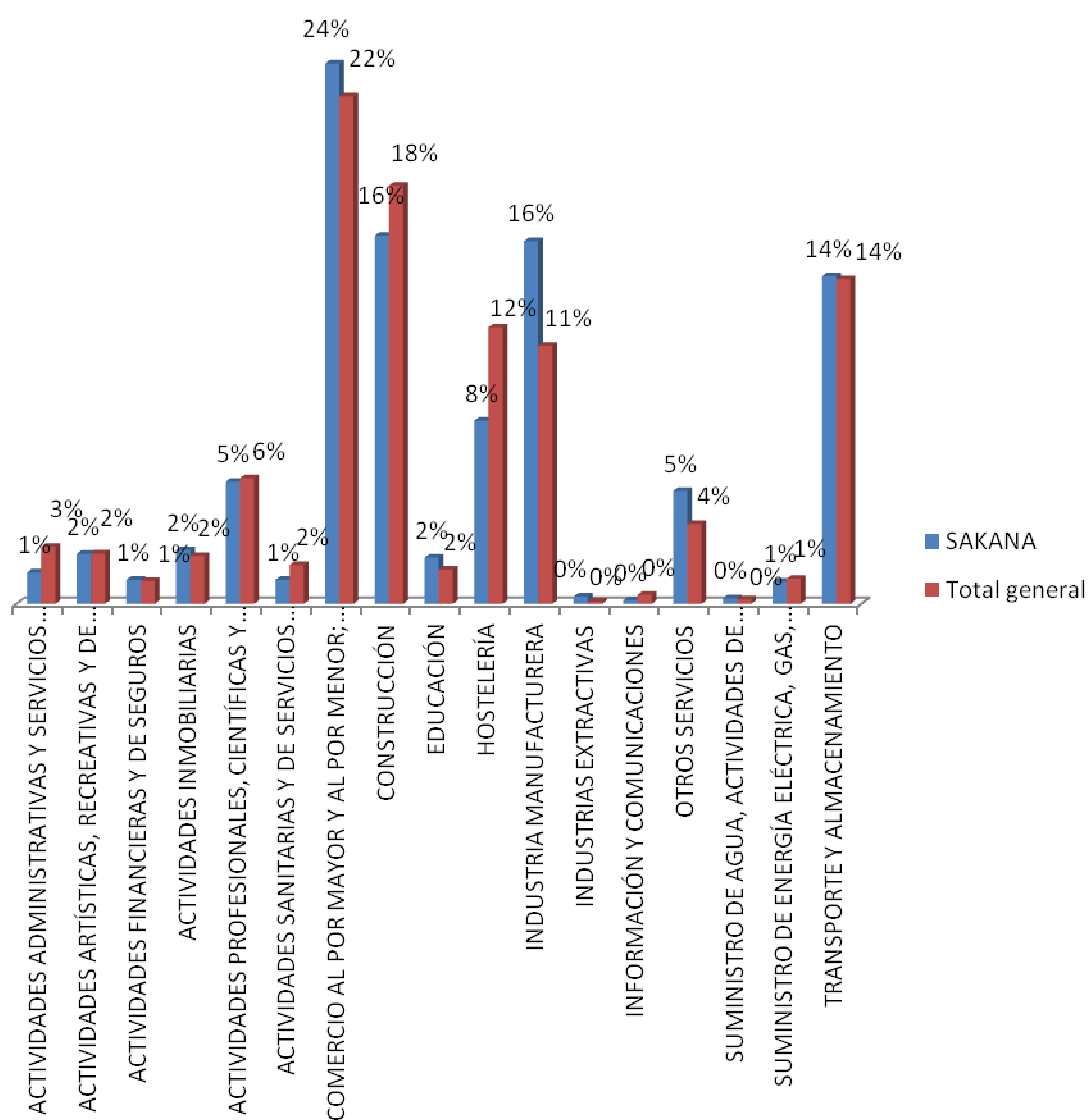

ACTIVIDADES ECONÓMICAS SEGÚN CNAEs																			
Agencias / Actividades	ACTIVIDADES ADMINISTRATIVAS Y SERVICIOS AUXILIARES	ACTIVIDADES ARTÍSTICAS, RECREATIVAS Y DE ENTRENIMIENTO	ACTIVIDADES FINANCIERAS Y DE SEGUROS	ACTIVIDADES INMOBILIARIAS	ACTIVIDADES PROFESIONALES, CIENTÍFICAS Y TÉCNICAS	ACTIVIDADES SANITARIAS Y DE SERVICIOS SOCIALES	COMERCIO AL POR MAYOR Y AL POR MENOR; REPARACIÓN DE VEHÍCULOS DE MOTOR Y MOTOCICLETAS	CONSTRUCCIÓN	EDUCACIÓN	HOSTELERÍA	INDUSTRIA MANUFACTURERA	INDUSTRIAS EXTRACTIVAS	INFORMACIÓN Y COMUNICACIONES	OTROS SERVICIOS	DE SANEAMIENTO, GESTIÓN DE RESIDUOS Y DESCONTAMINACIÓN	SUMINISTRO DE ENERGÍA ELÉCTRICA, GAS, VAPOR Y AIRE ACONDICIONADO	TRANSPORTE Y ALMACENAMIENTO	TOTAL GENERAL	% AGENCIA/TOTAL
AOIZ-LUMBIER	14	7	2	10	17	6	87	71	3	39	34		3	11		4	37	345	6%
BAZTAN-URDAX-ZUGARRAMURDI	10	9	7	18	34	14	157	118	5	112	40	3	5	24	1	10	97	664	12%
BORTZIRIAK-MALERREKA-BERTIZARANA	26	23	13	16	68	20	263	211	21	118	110	1	3	36	2	9	173	1.113	20%
COMARCA PAMPLONA	13	8	3	14	35	9	82	101	7	38	58		1	4	1	7	49	430	8%
ERRO-AEZKOA	11	5	3	6	17	6	60	62	4	62	24		2	10	2	2	42	318	6%
LEITZARAN-LARRAUN-ULTZAMA	25	19	10	12	38	12	132	130	7	93	92		4	17		10	152	753	14%
RONCAL-SALAZAR	6	7	2	4	6	1	37	50	2	70	25		1	4		2	10	227	4%
SAKANA	17	27	13	29	66	13	292	199	25	99	196	4	2	61	3	12	177	1.235	22%
SANGUESA	13	14	4	9	23	14	114	67	8	37	45		1	24		5	42	420	8%
Total general	135	119	57	118	304	95	1.224	1.009	82	668	624	8	22	191	9	61	779	5.505	100%
Peso por actividades %	2,5%	2,2%	1,0%	2,1%	5,5%	1,7%	22,2%	18,3%	1,5%	12,1%	11,3%	0,1%	0,4%	3,5%	0,2%	1,1%	14,2%	100%	

Fuente: Instituto de Estadística de Navarra. CNAE. Elaboración propia

ACTIVIDADES ECONÓMICAS SEGÚN CNAEs. PESO DE LA AGENCIA EN EL CONJUNTO DE CEDERNA																		
Agencias / Actividades	ACTIVIDADES ADMINISTRATIVAS Y SERVICIOS AUXILIARES	ACTIVIDADES ARTÍSTICAS, RECREATIVAS Y DE ENTRENIMIENTO	ACTIVIDADES FINANCIERAS Y DE SEGUROS	ACTIVIDADES INMOBILIARIAS	ACTIVIDADES PROFESIONALES, CIENTÍFICAS Y TÉCNICAS	ACTIVIDADES SANITARIAS Y DE SERVICIOS SOCIALES	COMERCIO AL POR MAYOR Y AL POR MENOR; REPARACIÓN DE VEHÍCULOS DE MOTOR Y MOTOCICLETAS	CONSTRUCCIÓN	EDUCACIÓN	HOSTELERÍA	INDUSTRIA MANUFACTURERA	INDUSTRIAS EXTRACTIVAS	INFORMACIÓN Y COMUNICACIONES	OTROS SERVICIOS	DE SANEAMIENTO, GESTIÓN DE RESIDUOS Y DESCONTAMINACIÓN	SUMINISTRO DE ENERGÍA ELÉCTRICA, GAS, VAPOR Y AIRE ACONDICIONADO	TRANSPORTE Y ALMACENAMIENTO	TOTAL GENERAL
AOIZ-LUMBIER	10%	6%	4%	8%	6%	6%	7%	7%	4%	6%	6%	0%	14%	6%	0%	7%	5%	6%
BAZTAN-URDAX-ZUGARRAMURDI	7%	7%	12%	15%	11%	15%	13%	12%	6%	17%	6%	38%	23%	13%	11%	16%	12%	12%
BORTZIRIAK-MALERREKA-BERTIZARANA	19%	19%	23%	14%	22%	21%	21%	21%	26%	18%	18%	12%	14%	19%	22%	15%	22%	20%
COMARCA PAMPLONA	10%	7%	5%	12%	11%	9%	7%	10%	8%	6%	9%	0%	5%	2%	11%	11%	6%	8%
ERRO-AEZKOA	8%	4%	5%	5%	6%	6%	5%	6%	5%	9%	4%	0%	9%	5%	22%	3%	5%	6%
LEITZARAN-LARRAUN-ULTZAMA	19%	16%	18%	10%	12%	13%	11%	13%	9%	14%	15%	0%	18%	9%	0%	16%	20%	14%
RONCAL-SALAZAR	4%	6%	3%	3%	2%	1%	3%	5%	2%	10%	4%	0%	4%	2%	0%	3%	1%	4%
SAKANA	13%	23%	23%	25%	22%	14%	24%	20%	30%	15%	31%	50%	9%	32%	33%	20%	23%	22%
SANGUESA	10%	12%	7%	8%	8%	15%	9%	6%	10%	5%	7%	0%	4%	13%	0%	8%	5%	8%
Total general	100%	100%	100%	100%	100%	100%	100%	100%	100%	100%	100%	100%	100%	100%	100%	100%	100%	100%

Fuente: Instituto de Estadística de Navarra. CNAE. Elaboración propia

6.1. Actividades económicas

Por tipo de actividades, en Sakana predominan la construcción, el alquiler de bienes inmuebles el comercio al por menor y otros transportes. La mitad de las actividades se concentran en tres municipios: Alsasua, Etxarri-Aranatz, Irurtzun y Olatzi/Olazagutía.

SECCIÓN	ACTIVIDAD	Altsasu/Alsasua	Arakil	Arbizu	Arruazu	Bakaiku	Ergoiena	Etxarri-Aranatz	Irañeta	Irurtzun	Iturmendi	Lakuntza	Olazti/Olazagutia	Uharte-Arakil	Urdiain	Ziordia	Total general
ACTIVIDADES ADMINISTRATIVAS Y SERVICIOS AUXILIARES	Actividades administrativas de oficina y otras actividades auxiliares a las empresas	3						1		2				1			7
	Actividades de alquiler	2						1	1								4
	Servicios a edificios y actividades de jardinería	5											1				6
ACTIVIDADES ARTÍSTICAS, RECREATIVAS Y DE ENTRENIMIENTO	Actividades de bibliotecas, archivos, museos y otras actividades culturales							1					1				2
	Actividades de creación, artísticas y espectáculos	1	4	1		1		1							1		9
	Actividades de juegos de azar y apuestas	6	1									1					8
	Actividades deportivas, recreativas y de entretenimiento	1		1						3		3					8
ACTIVIDADES FINANCIERAS Y DE SEGUROS	Actividades auxiliares a los servicios financieros y a los seguros	8						3					1		1		13
ACTIVIDADES INMOBILIARIAS	Actividades inmobiliarias	14		3				1		3		6	1	1			29
ACTIVIDADES PROFESIONALES, CIENTÍFICAS Y TÉCNICAS	Actividades de las sedes centrales; actividades de consultoría de gestión empresarial	4						1		1			1				7
Actividades jurídicas y de		7						1		1							9

	contabilidad																
	Actividades veterinarias	1						1		1							3
	Investigación y desarrollo	2	1														3
	Otras actividades profesionales, científicas y técnicas	9		1				1		2			1				14
	Publicidad y estudios de mercado									1							1
	Servicios técnicos de arquitectura e ingeniería; ensayos y análisis técnicos	15	1	2			1	1	1	4	1		1		1	1	29
ACTIVIDADES SANITARIAS Y DE SERVICIOS SOCIALES	Actividades de servicios sociales sin alojamiento			1													1
	Actividades sanitarias	5						2				2	1		1		11
	Asistencia en establecimientos residenciales	1															1
COMERCIO AL POR MAYOR Y AL POR MENOR; REPARACIÓN DE VEHÍCULOS DE MOTOR Y MOTOCICLETAS	Comercio al por mayor e intermediarios del comercio, excepto de vehículos de motor y motocicletas	21	2	3		1	1	6		3		3	6	2	3	2	53
	Comercio al por menor, excepto de vehículos de motor y motocicletas	94	2	10	2	3	2	27		24	1	15	17	5	3	3	208
	Venta y reparación de vehículos de motor y motocicletas	10		2	1			2	1	4	2		7	1	1		31
CONSTRUCCIÓN	Actividades de construcción especializada	36	5	8		1	3	14		10	5	6	5	3	4	2	102
	Construcción de edificios	16	8	5	1	6	6	24	3	6	4	5	4	1	4	1	94
	Ingeniería civil						1			1			1				3
EDUCACIÓN	Educación	18	1	1				2		1	1		1				25
HOSTELERÍA	Servicios de alojamiento	5	4				1			1	1			1	2		15
	Servicios de comidas y bebidas	31	2	7	1	2	1	7		9	1	4	6	5	4	4	84
INDUSTRIA MANUFACTURERA	Artes gráficas y reproducción de soportes grabados							1		1							2
	Confección de prendas de vestir					1											1

	Fabricación de maquinaria y equipo n.c.o.p.	7				1			1							9	
	Fabricación de material y equipo eléctrico	1	1						1		1					4	
	Fabricación de muebles	2						2								4	
	Fabricación de otros productos minerales no metálicos	1						2				1	2			6	
	Fabricación de productos de caucho y plásticos	1						1		1				2		5	
	Fabricación de productos metálicos, excepto maquinaria y equipo	19	1	4			1	5	1	4		16	7	6	2	1	67
	Fabricación de vehículos de motor, remolques y semirremolques	7						1		3							11
	Industria de la alimentación	7	3	5			1	5		1		1	1	1	3		28
	Industria de la madera y del corcho, excepto muebles; cestería y espartería	7	2	2	1		1	4		2		1	1	5	1		27
	Industria química			1				1								1	3
	Metalurgia; fabricación de productos de hierro, acero y ferroaleaciones								1		4		3		1	1	10
	Otras industrias manufactureras	1															1
	Reparación e instalación de maquinaria y equipo	10		1						4	1		1		1		18
	INDUSTRIAS EXTRACTIVAS	Otras industrias extractivas	1	1					1					1			4
INFORMACIÓN Y COMUNICACIONES	Programación, consultoría y otras actividades relacionadas con la informática	1	1													2	
OTROS SERVICIOS	Otros servicios personales	19	1	4	1	1	1	7	1	6	2	6	3	2	3	1	58
	Reparación de ordenadores, efectos personales y artículos de uso	2									1						3

	doméstico																
SUMINISTRO DE AGUA, ACTIVIDADES DE SANEAMIENTO, GESTIÓN DE RESIDUOS Y DESCONTAMINACIÓN	Actividades de descontaminación y otros servicios de gestión de residuos	1															1
	Recogida, tratamiento y eliminación de residuos; valorización			1						1							2
SUMINISTRO DE ENERGÍA ELÉCTRICA, GAS, VAPOR Y AIRE ACONDICIONADO	Suministro de energía eléctrica, gas, vapor y aire acondicionado	7	1	1				1		1	1						12
TRANSPORTE Y ALMACENAMIENTO	Actividades postales y de correos											1					1
	Almacenamiento y actividades anexas al transporte	1		1		1			1	2			1		1		8
	Transporte terrestre y por tubería	52	4	13	1	3	7	21		12	4	9	25	7	7	3	168
TOTAL GENERAL		462	46	78	8	21	27	150	10	120	25	84	97	44	44	19	1.235

Fuente: Instituto de Estadística de Navarra. 2011. Elaboración propia.

6.2. Agricultura, ganadería, silvicultura y pesca

Según datos del Instituto de Estadística de Navarra, en 2012 hay un total de 213 afiliados a la Seguridad Social en las actividades recogidas en el epígrafe del CNAE de Agricultura, Ganadería, Silvicultura y Pesca, representando un 9,12% del total de esta actividad en la zona de Cederna Garalur.

AGRICULTURA, GANADERÍA, SILVICULTURA Y PESCA				
AGENCIA	MUNICIPIOS	AFILIADOS SS	% s/población	% s/población potencialmente activa
SAKANA	Altsasu/Alsasua	34	0%	1%
	Arakil	40	4%	7%
	Arbizu	12	1%	2%
	Arruazu	2	2%	3%
	Bakaiku	2	1%	1%
	Ergoiena	6	1%	2%
	Etxarri-Aranatz	39	2%	2%
	Irañeta	11	7%	10%
	Irurtzun	21	1%	1%
	Iturmendi	1	0%	0%
	Lakuntza	11	1%	1%
	Olazti/Olazagutía	2	0%	0%
	Uharte-Arakil	16	2%	3%
	Urdiain	11	2%	3%
	Ziordia	5	1%	2%
	Total	213	1%	2%
CEDERNA GARALUR	Total	2.335		
	Agencia/Cederna	9,12%		

Fuente: Instituto de Estadística de Navarra. 1er trimestre 2012. Elaboración propia.

6.3. Alojamientos y restauración

Los datos con los que se ha realizado el análisis proceden del Departamento de Cultura, Turismo y Relaciones Institucionales del Gobierno de Navarra.

En lo que se refiere a alojamientos y restauración, en la zona de Sakana, Alsasua, Arakil, Olazagutía y Arbizu son los municipios con mayor número de actividades.

Se trata mayoritariamente de casas rurales y restaurantes y en menor medida apartamentos turísticos.

ALOJAMIENTOS 2011														
AGENCIA	MUNICIPIOS	ALBERGUES	APARTAMENTOS TURÍSTICOS	CAMPINGS	CASAS RURALES	HOSTAL	HOSTAL RURAL	HOTEL	HOTEL APARTAMENTO	HOTEL RURAL	PENSION	RESTAURANTE	CAFETERIA	TOTAL
SAKANA	Altsasu/Alsasua	1	1				3	4				9		17
	Arakil		5		6							2		13
	Arbizu			1	1		1			1		4		8
	Arruazu				1							1		2
	Bakaiku				1		1							2
	Ergoiena		2		2									4
	Etxarri-Aranatz			1	1							6		7
	Irañeta				4									4
	Irurtzun							1			3	2		6
	Iturmendi		2		1									3
	Lakuntza		1		2							1		4
	Olazti/Olazagutía			1	2			1			1	4		9
	Uharte-Arakil		1									5		6
	Urdiain		1		2							1		4
	Ziordia				1							1		2
	Total	0	13	2	24	0	5	6	0	1	4	36		91
CEDERNA	TOTAL GENERAL	27	119	13	563	12	60	28	1	13	26	201	4	1.051
Sakana/Cederna	Peso Sakana sobre CEDERNA	0%	11%	15%	4%	0%	8%	21%	0%	8%	15%	18%	0%	9%

Fuente: Gobierno de Navarra. Departamento de Turismo. 2011. Elaboración propia.

6.1. Polígonos industriales

En el área de influencia de Sakana se ubican varios polígonos industriales.

Alsasua cuenta con tres polígonos industriales que agrupan a numerosas industrias y fábricas. Dos son de suelo público y uno de suelo privado. Los dos de suelo público son los polígonos industriales de Ondarria e Ibarrea, y el de suelo privado es el polígono de Isasia. Estos polígonos disponen de red de saneamiento, abastecimiento de agua, alumbrado público, electricidad y telefonía.

La construcción del nuevo polígono de Urdiain-Alsasua en Zanguitu se ha visto paralizada durante el presente año 2012, a pesar de formar parte de las acciones prioritarias del Plan de Actuación 2012.

También encontramos el polígono de Akaborro en **Irurtzun**, el polígono Utzubar en **Arbizu**, polígono de Arangorrieta, polígono de Zumurdiñeta y polígono de Utzubar en **Etxarri-Aranatz**, Polígono de Arkinorruti, polígono de Kamiogaina y polígono de cementos en Olazti/Olazgutía, polígono de Lakuntza y polígono de Sagarte en **Lakuntza**, y Polígono de Sargaitz y polígono Zerradoa en **Uharte-Arakil**.

7. Infraestructuras y servicios

7.1. Salud

Todos los municipios de la zona cuentan con al menos un establecimiento sanitario. En total hay tres centros de Salud ubicados en Alsasua, Etxarri-Aranatz e Irurtzun, el resto de municipios disponen de consultorio médico. Alsasua dispone de una Residencia para personas mayores y un Hospital Psicogeriatrico con servicio de Centro de Día. También en Alsasua esta ubicado el único Servicio de Ambulancias.

El Centro de Atención a la Mujer que da servicio a toda la Comarca está ubicado en el Centro de Salud de Etxarri Aranatz. Los municipios de Arakil, Arruazu, Irañeta e Iturmendi no disponen de farmacia.

SALUD. Número de Instalaciones por tipología y Municipio.								
AGENCIA	Municipio	Ambulancia	Centro de Salud	Consultorio	Especial	Residencia Ancianos	Farmacias	Total general
SAKANA	Altsasu/Alsasua	1	1			2	7	11
	Arakil			3				3
	Arbizu			1			1	2
	Arruazu			1				1
	Bakaiku			1			1	2
	Ergoiena			3			1	4
	Etxarri-Aranatz		1				2	3
	Irañeta			1				1
	Irurtzun		1				2	3
	Iturmendi			1				1
	Lakuntza			1			1	2
	Olazti/Olazagutía			1			2	3
	Uharte-Arakil			1			2	3
	Urdiain			1			1	2
	Ziordia			1			1	2
Total SAKANA		1	3	16		2	21	43
Total CEDERNA		11	13	117	4	11	84	240

Fuente: CARTORURAL. Cederna 2012. Elaboración propia.

7.2. Educación

Hay un total de 25 centros de educación de distinta tipología, cerca de la cuarta parte del total de centros del territorio de Cederna. La mayor parte de ellos, se concentran en Alsasua. Todavía gran parte de los municipios disponen de oferta de educación infantil y primaria. No obstante, los municipios de Arakil, Arruazu, Bakaiku, Ergoiena y Ziordia no disponen de escuelas. Hay dos concentraciones de enseñanza infantil y primaria de carácter público: Etxarri Aranatz e Irurtzun.

Educación Secundaria completa, es decir, los cuatro cursos se imparte sólo en los centros de Alsasua (1 público, 2 privados) y Etxarri-Aranatz (1 privado). El Centro de Irurtzun que es público sólo imparte 1º y 2º de ESO. Bachillerato y Formación Profesional sólo se imparten en el Centro Público de Altsasu/Alsasua.

La mayor parte de los centros son públicos.

CENTROS DE EDUCACIÓN POR TIPO DE GESTIÓN				
AGENCIA	MUNICIPIO	Privado	Público	Total
SAKANA	Altsasu/Alsasua	3	5	8
	Arakil		1	1
	Arbizu	1	3	4
	Etxarri-Aranatz	1	1	2
	Irurtzun		1	1
	Iturmendi		1	1
	Lakuntza		2	2
	Olazti/Olazagutía		2	2
	Uharte-Arakil		1	1
	Urdiain		1	1
Total SAKANA		8	17	25
Total general		12	97	109

Fuente: CARTORURAL. Cederna 2012. Elaboración propia

CENTROS DE EDUCACIÓN POR TIPOLOGÍA													
AGENCIA	MUNICIPIO	Educación Infantil y Primaria	Educación Infantil y Primaria+ Secundaria	Ed Infantil y Primaria+ Secundaria+Bachill	Educación Primaria	Escuela de Música	Educación Infantil	Centro 0-3 años	Grado Medio + Grado Superior	Secundaria	Secundaria + Bachillerato	Secundaria + Bachillerato + Grado Medio + Grado Su	Total general
SAKANA	Altsasu/Alsasua	1	2			1		2	1		1		8
	Arakil												1
	Arbizu					1	2	1					4
	Etxarri-Aranatz	1	1			1							3
	Irurtzun		1			1							2
	Iturmendi	1											1
	Lakuntza	1				1							2
	Olazti/Olazagutía	1				1							2
	Uharte-Arakil	1											1
	Urdiain	1											1
Total SAKANA		12	2		1	5	1	1	1	2	1		25
Total general		51	12	0	2	15	12	4	2	6	3	2	109

Fuente: CARTORURAL. Cederna 2012.Elaboración propia

7.3. Centros culturales

La oferta de centros culturales se encuentra repartida en siete municipios. En total se disponen de 7 bibliotecas en la zona y cuatro casas de cultura (Altsasu/Alsasua, Etxarri-Aranatz, Irurtzun y Olatzi/Olazagutía). Sin embargo no hay centros cívicos, socio culturales ni museos.

Centros culturales por tipología									
AGENCIA	MUNICIPIO	Biblioteca	Casa de Cultura	Centro Cívico	Centro Socio-Cultural	Museo	Museo Etnográfico	Otros	Total general
SAKANA	Altsasu/Alsasua	1	1						2
	Arbizu	1							1
	Etxarri-Aranatz	1	1						2
	Irurtzun	1	1						2
	Lakuntza	1							1
	Olatzi/Olazagutía	1	1						2
	Urdiain	1							1
	Ziordia	1							1
	Total	8	4						12
CEDERNA	Total	22	8	11	8	5	6	21	81

Fuente: CARTORURAL. Cederna 2012.Elaboración propia

8. Diagnóstico

DIAGNÓSTICO	
TERRITORIO (Recursos naturales, rec forestales, ubicación, infraestructuras, población...)	
Puntos fuertes	Puntos débiles
<ul style="list-style-type: none"> • Ubicación geográfica estratégica: cercanía a Pamplona y a País Vasco (Vitoria, Bilbao..) • Cambio de mentalidad, tendencia actual hacia una mayor proactividad. • Consecución de consensos (Mesa de Sakana). • Existencia de dos parques naturales en la zona (Urbasa y Andía). • Riqueza patrimonial e histórica: prehistórico, románico... • Vías de comunicación rápidas • Montes públicos: oportunidades de explotación (madera, micología...) • Vías antiguas : oportunidad de recuperación y explotación (ej:carretera Alsasua) 	<ul style="list-style-type: none"> • Imagen conflictiva de la zona que se arrastra • Reducción de posibilidades transporte público hacia Guipúzcoa (tren) • Dificultades transporte público interurbano en la zona. Poca Movilidad local • No identidad comarcal • Río: recurso natural no explotado • Recurso forestal (biomasa) no explotado • Recurso forestal (turismo) no explotado • Hay una serie de Infraestructuras que “desvalorizan” el territorio: Alta tensión, TAV, Incineración residuos • Desaprovechamiento de los recursos naturales: en concreto de los Parques, no se atraen visitantes, falta comunicación, desconexión sierra-valle

DIAGNÓSTICO	
ACTIVIDAD ECONÓMICA (Industria, Agricultura y Ganadería)	
Puntos fuertes	Puntos débiles
<ul style="list-style-type: none"> • Agrario/Ganadero: existencia de un colectivo profesionalizado y joven. • Agroindustria: existencia de empresas locales con producto propio y dinamismo. Potencial de desarrollo. • Industria: existencia de cooperativas locales con fuerte dinamismo. • Existencia de un Centro de Servicios de apoyo a las empresas de CEDERNA en la comarca 	<ul style="list-style-type: none"> • Sector industria y primario obsoletos • Sector Ganadero: falta de continuidad, no relevo generacional • Sector de la construcción: colectivo poco formado. • No se ha realizado una reflexión sobre tejido industrial que se quería en la zona y la valoración no es positiva • Falta de foros y trayectoria de dinamización empresarial y de cooperación. • El emprendizaje en la zona es muy débil. • Gran parte del tejido empresarial no es autóctono • Falta de oferta de servicios ligados a la industria • Polígonos industriales con una deficiente señalización y servicios. • Desconocimiento de la capacidad de suelo industrial y locales disponible en los municipios de la comarca • Desconocimiento y desaprovechamiento del potencial del Centro de Servicios de CEDERNA

DIAGNÓSTICO	
Sector Servicios, Comercio, Alojamiento y Turismo	
Puntos fuertes	Puntos débiles
<ul style="list-style-type: none"> • Comercio: estructura arraigada, familiar, colectivo femenino. • sector de servicios cualificado: Desarrollo de micropymes locales de servicios cualificados ligados servicios médicos (dentistas, fisioterapeutas..), educativos(academias pintura, arte, idiomas...), asesorías, arquitectura • Tradición del sector de la hostelería y restauración. • El movimiento de personas generado por el sector industrial ha contribuido al desarrollo del sector hostelero. Complemento importante a la temporalidad de la estacionalidad turística. • En lo últimos años ha habido un surgimiento de alojamientos alternativos: casas rurales, campings, apartamentos rurales... • Desarrollo de un calendario de pruebas deportivas de gran interés que proyectan su influencia a un ámbito supracomarcal (kilometro vertical, duathlon...) que inciden positivamente en la hostelería. • Esfuerzo por parte de las entidades locales por potenciar las ferias tradicionales o crear eventos que generen afluencia de visitantes a la comarca (Ejemplo: Día de la Txistorra) • Iniciativas de turismo diferenciadas (ej: ecocamping Arbizu) 	<ul style="list-style-type: none"> • Imagen de conflictividad de la zona. • Falta de producto turístico • Vocación comarcal no existe • Hostelería, restauración y servicios muy ligados tradicionalmente al sector industrial y no al turismo, falta de enfoque. • Acceso a Aralar: Carácter de pista forestal, no es carretera. Limitación de acceso a la zona que significa pérdida oportunidades. • Polígonos ubicados en pueblos que los "afean" punto negativo para sector turismo • El sector comercio debilitado por el impacto de las grandes superficies en los grandes núcleos y cercanía a éstos por autovía. • No hay sector turismo estructurado en la zona ni conciencia del valor del mismo en la zona • Limitada oferta de hospedaje, alojamientos • Mala gestión del camping Urbasa y otras infraestructuras que dan mala imagen. • No hay una política de "Parque Natural" clara versus turismo. • Poca oferta de ocio deportivo. No hay muchas empresas de servicios de ocio y actividades deportivas

DIAGNÓSTICO	
SERVICIOS PÚBLICOS	
Puntos fuertes	Puntos débiles
<ul style="list-style-type: none"> • Buena oferta infraestructuras • Existencia de consultorios médicos en casi la totalidad de los municipios. • Existencia de una oferta de 3 centros de 0-3 años, de los cuales dos son públicos, que contribuyen a la conciliación de vida laboral y familiar. 	<ul style="list-style-type: none"> • Concentración de servicios públicos en determinados municipios que obliga a desplazarse en vehículo privado por no disponer de transporte público. • Carencia de servicios públicos relacionados con la renta básica social • Los recortes en sanidad pública hacen peligrar los consultorios médicos. Tendencia a la centralización de servicios médicos. • Falta de formación no reglada • Sobredimensionamiento de algunas infraestructuras deportivas (piscinas). No se puede soportar coste y se da poco uso. • Servicios nieve etc obsoletos • Falta de conciencia y planificación comarcal en el desarrollo de los servicios públicos de locales a implantar: 0-3 años, piscinas cubiertas, escuelas de música... • Falta de formación reglada: bastantes estudiantes acuden al Centro de formación Goierri (2 autobuses).

DIAGNÓSTICO	
ENTIDADES QUE TRABAJAN EL DESARROLLO LOCAL EN LA ZONA	
Puntos fuertes	Puntos débiles
<ul style="list-style-type: none"> • Asociación Empresarios Sakana (AES) • Asociación Comerciantes Alsasua • Asociación Alojamientos Rurales de Sakana • Surgimiento de movimiento social derivado de la crisis económica: Sakantzen Sarea 	<ul style="list-style-type: none"> • AES: no implicación, no cumple expectativas, no hace/presta servicios • No hay una planificación territorial de desarrollo. • Las entidades de desarrollo que trabajan en el territorio no están coordinadas. • No hay asociaciones comarcales que agrupen comercio, turismo... • Falta de interlocutores • Asociacionismo: problema de la autofinanciación. • Echar en falta que no haya una referente en desarrollo • Ruptura de Cederna Garalur con el territorio: Se ha concentrado mucho hacia el proyecto “público” • Se ha trabajado poco el empleo

9. Prioridades

A continuación se presentan por bloques temáticos (acorde con el diagnóstico), una serie de actuaciones a modo de propuesta y otro espacio para sus aportaciones. Por favor lea el contenido y si encuentra acertada la prioridad en la columna de la derecha indique con el color la priorización que le da. Elimine o tache aquellas propuestas con las que no esté de acuerdo y añada todas aquellas que considere oportuno y priorícelas.

Criterio de priorización:



Rojo **MUY** prioritario



Naranja prioridad **MEDIA**



Verde **POCO** prioritario

Las prioridades se analizan desde dos niveles: CEDERNA y la Zona de la agencia. Es decir que para cada bloque temático hay un cuadro en el que se indican las prioridades o estrategia que debería seguir Cederna desde una perspectiva más general en ese ámbito y a continuación en detalle qué actuaciones, proyectos o estrategia se plantean para la zona de la Agencia en concreto.

En ambos casos, para CEDERNA o para la zona se sugieren algunas prioridades para validar o rechazar y en ese caso priorizar y un espacio para nuevas propuestas y aportaciones y su correspondiente priorización.

TERRITORIO (Recursos naturales, rec forestales, ubicación, infraestructuras, población...)	
PROYECTOS. PRIORIDADES ESTRATÉGICAS CEDERNA EN LA ZONA	
PRIORIDADES CEDERNA EN LA ZONA	PRIORIZACIÓN
<p>SUGERENCIAS</p> <ul style="list-style-type: none"> • Impulso explotación de recursos forestales: biomasa, micología.... • Impulso explotación del río como recurso (estudiar oportunidades reales) • Impulsar actuaciones para solucionar problemas de transporte interurbano • Impulsar desarrollo acciones formativas acorde con las necesidades. Reflexión sobre las necesidades de formación y las razones de la afluencia de estudiantes a centros de Goierri • Apoyo explotación recursos naturales: coordinación actuaciones con entidades gestoras 	<p>3</p> <p>4</p> <p>1 1 2</p> <p>3</p> <p>4</p>
<p>PROPUESTAS</p> <ul style="list-style-type: none"> • 	

ACTIVIDAD ECONÓMICA (Industria, Agricultura y Ganadería)...	
PROYECTOS PRIORIDADES ESTRATÉGICAS CEDERNA EN LA ZONA	
PRIORIDADES CEDERNA EN LA ZONA	PRIORIZACIÓN
<p>SUGERENCIAS</p> <ul style="list-style-type: none"> • Apoyar el desarrollo de un sector de “Construcción sostenible” • Apoyo a crear un tejido adaptado y adecuado: Innovación • Apoyo a la atracción, modernización y creación de empresas. Cambio de imagen de conflictividad de la zona • Impulso al desarrollo y rehabilitación de infraestructuras y equipamientos (polígonos,..) que atraigan empresas y favorezcan la creación de empleo. • Apoyo al sector agrícola y ganadero de la zona: diversificación de actividades, transformación... • Formación de colectivos desempleados. • Impulsar y apoyar oportunidades de desarrollo industrial. Ej: gestión residuos • Inventario. Suelo y locales industriales disponibles • Impulsar desarrollo y dinámicas de identificación y promoción del emprendizaje y la innovación • Impulsar y promover iniciativas de comercialización de “circuitos cortos” 	<p>2 1</p> <p>3</p> <p>1 1</p> <p>4</p> <p>4</p> <p>2 2</p> <p>1 2</p> <p>3 1</p> <p>3</p> <p>2 2</p>
<p>PROPUESTAS</p> <ul style="list-style-type: none"> • 	

Sector Servicios, Comercio, Alojamiento y Turismo	
PROYECTOS PRIORIDADES ESTRATÉGICAS CEDERNA EN LA ZONA	
PRIORIDADES CEDERNA EN LA ZONA	PRIORIZACIÓN
<p>SUGERENCIAS</p> <ul style="list-style-type: none"> • Apoyo al asociacionismo comercial. • Impulsar el desarrollo de una estrategia de "turismo sostenible" en la zona coordinada para explotar los recursos (naturales, patrimonio histórico y cultural..) y las infraestructuras ya existentes • Trabajar en la sensibilización de las entidades locales y promotores sobre el turismo como un sector de desarrollo de la zona. • Formación específica para el sector 	<p>1 2</p> <p>1 3</p> <p>3</p> <p>1 1 1</p>
<p>PROPUESTAS</p> <ul style="list-style-type: none"> • 	

SERVICIOS PÚBLICOS	
PROYECTOS PRIORIDADES ESTRATÉGICAS CEDERNA EN LA ZONA	
PRIORIDADES CEDERNA EN LA ZONA	PRIORIZACIÓN
<p>SUGERENCIAS</p> <ul style="list-style-type: none"> • Impulsar la mejora del servicio de transporte público interurbano • Impulsar la mejora y coordinación de propuestas y actividades de ocio y cultura • Apoyar a las entidades locales en la planificación de las estrategias de desarrollo de los servicios públicos • Impulsar el desarrollo de propuestas de actividades deportivas y el aprovechamiento de las infraestructuras existentes • Identificar la problemática en torno a la formación y la demanda en Goierri 	<p>1 1 2</p> <p>3</p> <p>3</p> <p>1 2</p> <p>2 1</p>
PROPUESTAS	

CEDERNA/ OTRAS ENTIDADES DE APOYO AL DESARROLLO	
PROYECTOS PRIORIDADES ESTRATÉGICAS CEDERNA EN LA ZONA	
PRIORIDADES CEDERNA EN LA ZONA	PRIORIZACIÓN
<p>SUGERENCIAS</p> <ul style="list-style-type: none"> • Coordinación con otras entidades de la zona, AES, mancomunidad, asociaciones,... • Recuperación de la imagen de CEDERNA en la zona: agencia y centro de servicios. • Incorporar como metodología de trabajo las reuniones periódicas para revisar la estrategia de desarrollo de la zona, los proyectos y las prioridades de la misma • Impulsar la participación activa de las entidades locales en el desarrollo local: enfoque proactivo 	<p>1 3</p> <p>2 1</p> <p>1 3</p> <p>1 1 1</p>
<p>PROPUESTAS</p> <ul style="list-style-type: none"> • 	