



Revisión Diagnóstico y Prioridades PDL Montaña de Navarra

DIAGNÓSTICO AGENCIAS

Agencia Roncal-Salazar

Documento de trabajo

Julio 2012

INDICE

| | | |
|------|--|----|
| 1. | Introducción | 4 |
| 2. | Estructura Organizativa..... | 6 |
| 2.1. | Servicios en territorio/ADL | 6 |
| 2.2. | Servicios Antsoain..... | 9 |
| 3. | Ámbito geográfico, localización y datos básicos..... | 11 |
| 3.1. | Territorio, extensión y población..... | 11 |
| 3.2. | Comunicaciones..... | 13 |
| 3.3. | Espacios naturales | 15 |
| 4. | Demografía..... | 16 |
| 4.1. | Población por Edad y Sexo..... | 18 |
| 4.2. | Indicadores de población..... | 20 |
| 4.3. | Población potencialmente activa | 21 |
| 4.4. | Variación de la población..... | 22 |
| 4.5. | Ruralidad del territorio | 25 |
| 5. | Empleo..... | 26 |
| 5.1. | Contratos por sexo..... | 26 |
| 5.2. | Contratos por tipo de contratos | 28 |
| 5.3. | Contratos por sectores | 31 |
| 5.4. | Paro por sexo y edad | 34 |
| 5.5. | Paro por sectores..... | 37 |
| 6. | Actividad Económica | 39 |
| 6.1. | Empresas y actividades..... | 43 |
| 6.2. | Subactividades económicas por municipios..... | 48 |
| 6.3. | Agricultura, ganadería, silvicultura y pesca | 52 |
| 6.4. | Alojamientos..... | 54 |
| 6.5. | Polígonos Industriales..... | 55 |
| 7. | Infraestructuras y servicios | 56 |
| 7.1. | Salud | 56 |
| 7.2. | Educación..... | 57 |

| | | |
|--------|--|----|
| 7.2.1. | Centros por tipología..... | 57 |
| 7.2.2. | Centros de educación por tipo de gestión. | 58 |
| 7.3. | Centros culturales..... | 59 |
| 7.4. | Estructuras de apoyo en zona..... | 60 |
| 8. | Diagnóstico..... | 61 |
| 9. | Prioridades | 67 |

1. Introducción

El Programa de Desarrollo Local de la Montaña de Navarra 2007-2013 fue elaborado y aprobado en 2008 por la Asociación Cederna Garalur, en respuesta a la Orden Foral 553/2007 de la Consejera de Desarrollo Rural y Medio Ambiente del Gobierno de Navarra para la selección de los Grupos de Acción Local y sus estrategias de desarrollo, en el marco del eje 4 (LEADER) del Programa de Desarrollo Rural de la Comunidad Foral de Navarra 2007-2013.

El Programa de Desarrollo Local de la Montaña de Navarra 2007-2013 fue el resultado de un proceso de consulta a los agentes socioeconómicos de la Montaña de Navarra y contenía el Diagnóstico de Situación, la Estrategia de Desarrollo (Objetivos y Ejes) y las Medidas y actuaciones propuestas en el marco LEADER.

La Asociación Cederna Garalur fue seleccionada como Grupo de Acción Local para la ejecución del Programa de Desarrollo Local de la Montaña de Navarra 2007-2013 en el marco del Eje 4 LEADER del PDR de Navarra.

Durante estos años Cederna Garalur ha estado ejecutando el Programa de Desarrollo Local de la Montaña de Navarra 2007-2013 mediante sucesivas convocatorias para la selección de proyectos.

Este programa aprobado por la entidad en el año 2008, fue elaborado tras un proceso de consulta a los agentes socioeconómicos de la Montaña de Navarra, y en el mismo se recogía un Diagnóstico de Situación, la Estrategia de Desarrollo y las Medidas y Actuaciones planteadas para ser promovidas desde el Eje 4, Leader.

Recientemente la Asociación Cederna Garalur ha renovado su Junta Directiva y ante los cambios socioeconómicos que está sufriendo la Montaña de Navarra, ha considerado conveniente abordar la revisión de los diagnósticos y las estrategias marcadas en el año 2008, al objeto de optimizar al máximo los fondos pendientes de asignación, redefiniendo las

prioridades tanto para el conjunto de la Montaña de Navarra, como para las diferentes Comarcas.

El presente informe es un documento de trabajo cuyo objetivo es establecer un pre-diagnóstico de la situación actual en los distintos territorios (agencias) de Cederna Garalur para posteriormente contrastarlo con los distintos agentes para elaborar un diagnóstico final.

2. Estructura Organizativa

2.1. Servicios en territorio/ADL

Cederna Garalur cuenta con una Red de Centros distribuidos en las diferentes comarcas de la Montaña de Navarra, compuesta por un Centro de Desarrollo Rural, Agencias de Desarrollo Comarcales y Centros de Servicios.

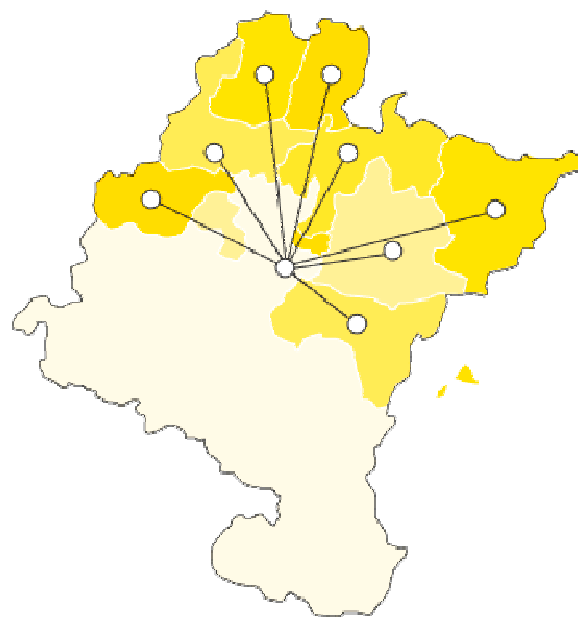

En la actualidad la red de agencias está constituida por 8 Agentes de Desarrollo Local territoriales.

- **Centro de Servicios de Sakana** ARBIZU
- **Centro de Servicios de Bidasoa** LESAKA
- **Centro de Servicios del Pirineo** ICIZ

Agencia de Desarrollo Comarcal de Sakana. Agente: Susana Mendinueta

- **Centro de Servicios de Sakana** ARBIZU

Agencia de Desarrollo Comarcal de Leitzaran-Larraun-Ultzama. Agente: Elena Irigoyen

- Estación del Plazaola. LEKUNBERRI
- Ayuntamiento de Ultzama. Larraintzar
- Ayuntamiento de Leitza. Leitza

Agencia de Desarrollo Comarcal de Bortziriak-Malerreka-Bertizarana. Agente: Arantxa Arregui.

- Centro de Empresas de Bidasoa LESAKA (Navarra)
- Mancomunidad de Servicios de Malerreka. DONEZTEBE/SANTESTEBAN

Agencia de Desarrollo Comarcal de Baztan-Urdazubi/Urdax-Zugarramurdi. Agente: Izaskun Abril.

- Ayuntamiento de Baztán. ELIZONDO
- Ayuntamiento de Urdax.URDAX
- Ayuntamiento de Zugarramurdi. ZUGARRAMURDI

Agencia de Desarrollo Comarcal de Burguete, Roncesvalles, Valcarlos, Valle de Erro, Aezkoa y Esteribar. Agente:Eduarne de Miguel.

- Ayuntamiento Valle de Erro. LINTZOAIN – VALLE DE ERRO (Navarra)
- Ayuntamiento de Esteribar. ZUBIRI (Navarra)
- Junta General del Valle de Aezkoa. ARIBE
- Ayuntamiento de Valcarlos. LUZAIDE-VALCARLOS (Navarra)

Agencia de Desarrollo Comarcal de Roncal y Salazar. Agente: Amaia Mauleón.

- Centro de Servicios del Pirineo ICIZ

Agencia de Desarrollo Comarcal de las Cuencas prepirenaicas. Agente: Carlos García.

- Ayuntamiento de Aoiz. AOIZ
- Ayuntamiento de Lumbier. Lumbier

Agencia de Desarrollo Comarcal de Sangüesa. Agente: Gabriela Orduna

- Ayuntamiento de Sangüesa. SANGÜESA

La misión de los Agentes de Desarrollo Local es dinamizar y apoyar cualquier proyecto, público o privado que contribuya al desarrollo de las respectivas comarcas.

El trabajo de los Agentes viene determinado por distintos aspectos (características y necesidades de la zona, implicación del agente etc.). Sin embargo, podemos identificar una serie de funciones¹ comunes definidas para los Agentes de Desarrollo Local.

¹nte: Estudio Organizativo CEDERNA. Human 2009.

| Actividades Relacionadas con Entidades Locales |
|--|
| Gestión de Proyectos Públicos <ul style="list-style-type: none"> • Programa de Desarrollo Rural (PDR) • Asistencia a la Gestión de otros proyectos públicos • Información y conocimiento de subvenciones • Búsqueda de subvenciones • Seguimiento de proyectos (Apoyo técnico externo) • Elaboración de memorias (Solicitud, Justificación etc) • Apoyo al Plan de Dinamización Turística • Planes Comarcales (Proyectos Interzona) • Asistencia a Ayuntamientos en su territorio. Sin cuota Agente, con cuota CEDERNA |
| Otras funciones relacionadas con asistencia a proyectos <ul style="list-style-type: none"> • Agenda 21 • Reuniones Interregionales • Apoyo a temas de comunicación |
| Actividades Relacionadas con Proyectos Privados |
| <ul style="list-style-type: none"> • Información sobre ayudas, subvenciones, formación • Tramitación subvenciones • Acompañamiento de proyectos (área empresas) • Apoyo a temas de comunicación • Reuniones interregionales (acciones puntuales) |
| Otras Funciones |
| <ul style="list-style-type: none"> • Formación • Jornadas, Congresos • Boletines, revistas • Apoyo en temas de comunicación (Cederna Garalur) • Reuniones interregionales (Cederna Garalur) |

Además los agentes colaboran en otras actividades relacionadas con la estrategia, ordenación del territorio, foros de intervención comarcal, atención a entidades asociativas etc. Bajo petición directa de los ayuntamientos y entidades locales de sus respectivos territorios.

2.2. Servicios Antsoain.

La información contenida en este apartado ha sido extractada del Estudio Organizativo de Cederna realizado por Human en 2009. A día de hoy no se han puesto en marcha las actuaciones recogidas en el mismo.

El centro de Desarrollo Rural es la sede desde donde se planifican y coordinan todas las actividades, centros y equipos técnicos de la Asociación. Desde este centro se ofrece un conjunto de servicios especializados de apoyo al desarrollo rural en materia de:

- Empresas-empleo
- Innovación (PDR)
- Comunicación y NTIC
- Turismo y Calidad

La organización de Cederna es compleja ya que dispone de una serie de servicios centralizados y otros que se encuentran en el territorio, distribuidos en centros de servicios y agencias de desarrollo.

En la zona de Roncal Salazar se ubica la Agencia de Desarrollo Comarcal de Roncal y Salazar en la que desempeña su trabajo como agente de desarrollo Amaia Mauleón y el Centro de Servicios del Pirineo en Iciz con Miren Bakarne Pozas al frente con dedicación parcial.

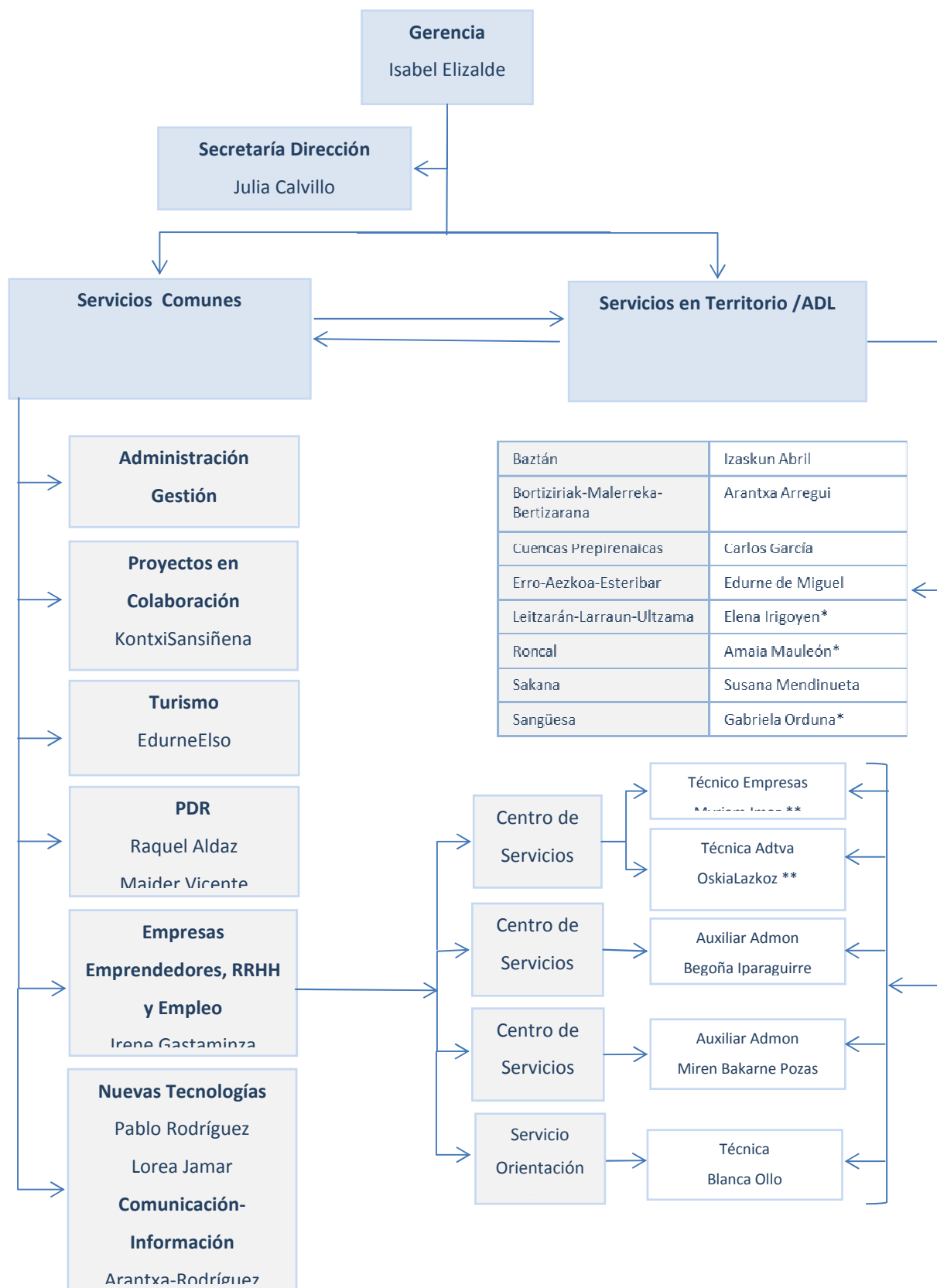

*Nota: Agentes de Desarrollo contratadas por las entidades locales de la zona de la agencia.

** Nota: Miryam Imaz y Oskia Lazkoz tienen contrato de media jornada.

3. Ámbito geográfico, localización y datos básicos.

3.1. Territorio, extensión y población

El área de influencia de Cederna cuenta con una extensión de 4.677,20 km², el 45,01% del total de la Comunidad Foral, comprende 118 municipios y 83.973 habitantes. El área muestra una baja densidad de población (17,95 hab/km²), notablemente inferior que la del conjunto de la Comunidad Foral (61,79 hab/km²).

El territorio de la agencia de Roncal-Salazar se encuentra al noreste de la comunidad, una zona montañosa.

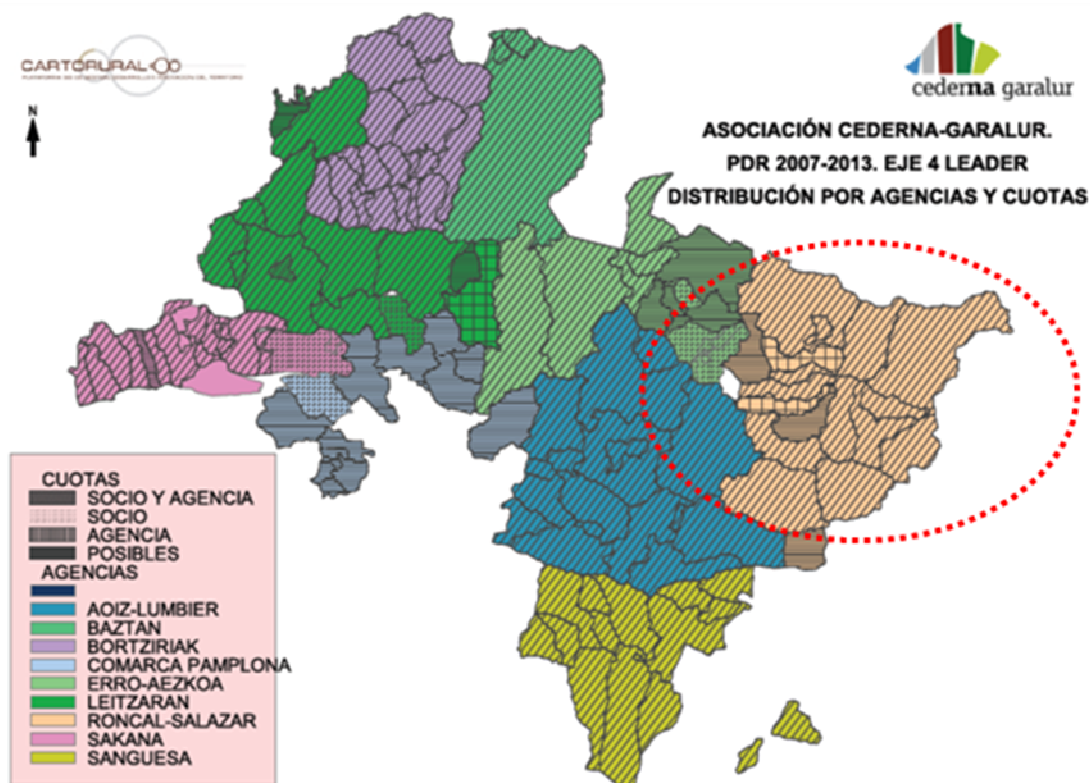

Forman parte del territorio de la agencia 17 municipios:

| Denominación | Superficie (Km ²) | Población al 1/1/2011 | Hab/Km ² | Núcleos de Población |
|--------------------------------------|-------------------------------|-----------------------|---------------------|---|
| BURGUI/BURGI | 64,6 | 236 | 3,65 | Burgui |
| ESPARZA DE SALAZAR/ESPARTZA ZARAITZU | 26,9 | 91 | 3,38 | Esparza |
| EZCÁROZ/EZKAROZE | 29,3 | 340 | 11,60 | Ezcároz |
| GALLUÉS/GALOZE | 43,4 | 106 | 2,44 | Iciz-Izize, Izal-Itzalle, Uscarrés-Urkartze |
| GARDE | 43,4 | 170 | 3,92 | Garde |
| GÜESA/GORZA | 26,8 | 51 | 1,90 | Güesa-Gorza, Igal-Igari |
| ISABA/IZABA | 147,4 | 500 | 3,39 | Isaba/Izaba |
| IZALZU/ITZALTZU | 7,3 | 49 | 6,71 | Izalzu |
| JAURRIETA | 31 | 215 | 6,94 | Jaurrieta |
| NAVASCUÉS | 96 | 174 | 1,81 | Aspurz, Navascués, Ustés |
| OCHAGAVÍA/OTSAGABIA | 115 | 625 | 5,43 | Ochagavía |
| ORONZ/ORONTZE | 5,6 | 51 | 9,11 | Oronz |
| RONCAL/ERRONKARI | 38,8 | 254 | 6,55 | Roncal |
| SARRIÉS/SARTZE | 23,1 | 69 | 2,99 | Ibiltieta-Ibiltzieta, Sarriés-Sartze |
| URZAINQUI/URZAINKI | 20,6 | 91 | 4,42 | Urzainqui |
| UZTÁRROZ/UZTARROZE | 58,2 | 174 | 2,99 | Uztárroz |
| VIDÁNGOZ/BIDANKOZE | 39,2 | 100 | 2,55 | Vidángoz |
| TOTAL | 816,6 | 3.296 | | |

Fuente: Elaboración propia a partir de INE 2011.

3.2. Comunicaciones

Roncal-Salazar es la agencia de Cederna Garalur cuyas vías de acceso se encuentran entre las menos transitadas. Las carreteras de la zona tienen un tráfico estimado inferior a 1.000 vehículos al día.

En los últimos años se han llevado a cabo mejoras en las vías de acceso como es el caso del puerto de Iso, sin embargo todavía es necesaria la mejora del trazado de la NA-178 en algunos tramos (ej: Navascués).

La comunicación entre los valles del Pirineo se realiza fundamentalmente a través de la NA-140. El crecimiento del Polígono Industrial Comarcal del Valle de Salazar en Ibiz requerirá de la mejora de las comunicaciones con el Valle de Roncal/Erronkari y con el de Urreál Alto, colocando de este modo a Ibiz, donde se localiza un área de actividad económica e industrial, en una posición central.

Las telecomunicaciones en la zona son todavía deficientes y requieren mejoras para dar cobertura a todos los núcleos de población.

En la zona se considera muy importante poder disponer de continuidad en invierno del tráfico rodado de la NA-1370 que conecta con Francia, la mejora de la NA-140 de relación hacia el oeste pirenaico, y el seguimiento por parte del Gobierno de Navarra del tramo aragonés de la A-137 para el enlace de la NA-137 con la A-21.

Por el Valle de Roncal/Erronkari discurre el vial NA-137 principal vial de comunicación entre los núcleos de población, que conecta al norte con la NA-140, vial transversal de comunicación del pirineo navarro.

Se conexión con Pamplona a través del tramo aragonés A-137 y de la A-21 cuando esté ejecutada, o a través del puerto de las Coronas y de la N-178 entre Navascués y Lumbier.

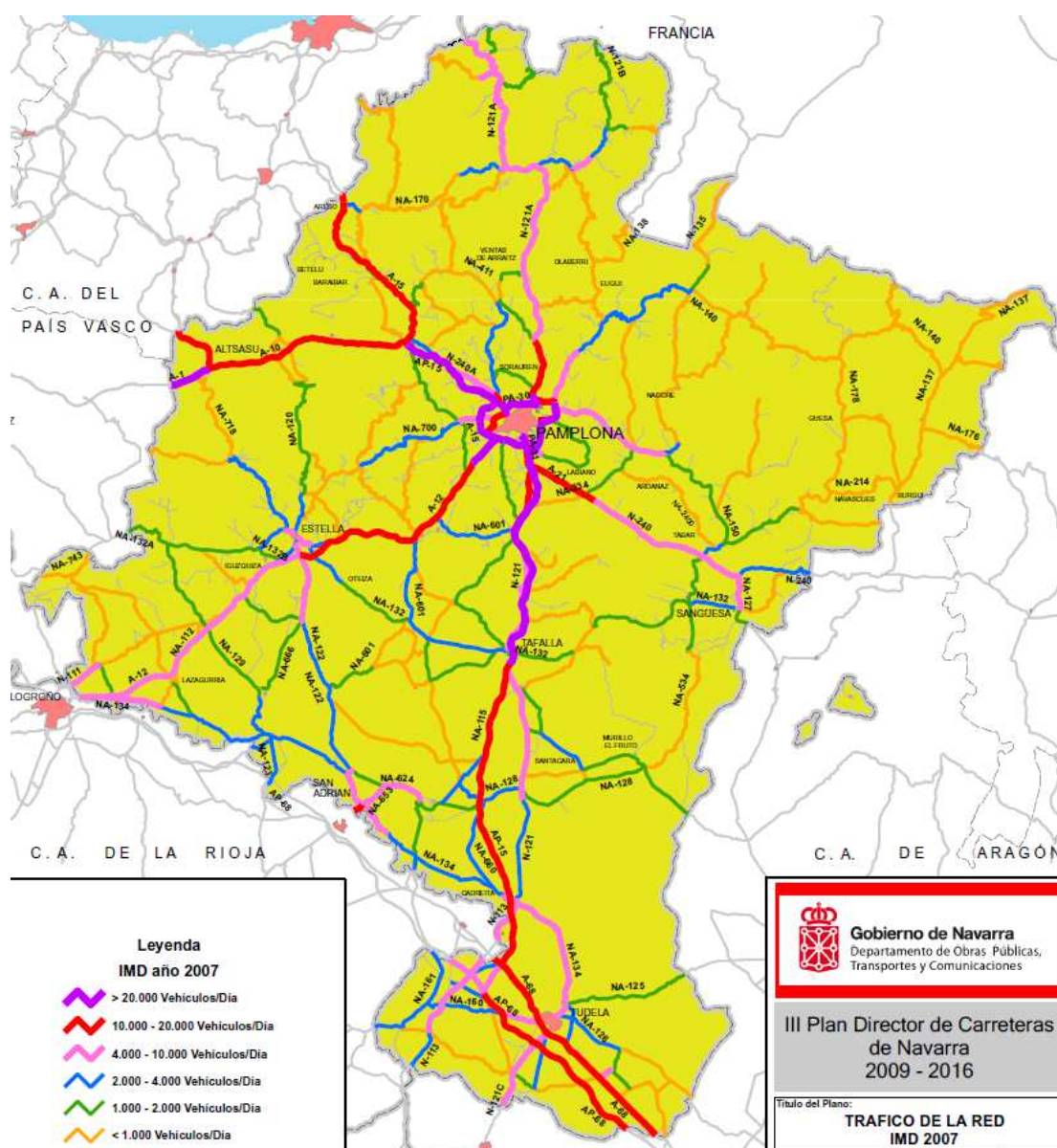

3.3. Espacios naturales

En lo que a espacios naturales se refiere, la zona cuenta con varias zonas de especial conservación (ZEC) como son: el Valle de Roncal, Larra, Irati, Larrondo-Lakartxela y Arrigorrieta-Ezcaurre o lugares de interés comunitario y Zonas de protección para las aves (ZEPAs) tales como el río Salazar, la sierra de San Miguel y su ZEPA, la sierra de Illón y Foz de Burgui con su respectiva ZEPA, Arabarko, y los ríos Eska y Binies. De los 42 LICs propuestos por Navarra, 7 se encuentran en el Valle de Roncal.

La selva de Irati se encuentra situada en el **Pirineo oriental** navarro, en una cuenca rodeada por montañas (Ori, Abodi...), en la cabecera de los pirenaicos valles de Aezkoa y Salazar. Cuenta con un centro de visitantes que se va a abrir próximamente. La selva de Irati debe ser motor de actividad económica para los habitantes del Valle de Salazar. Esta potencia, unida al atractivo del patrimonio arquitectónico y humano, debe configurarse como la vía de salida para evitar el despoblamiento.

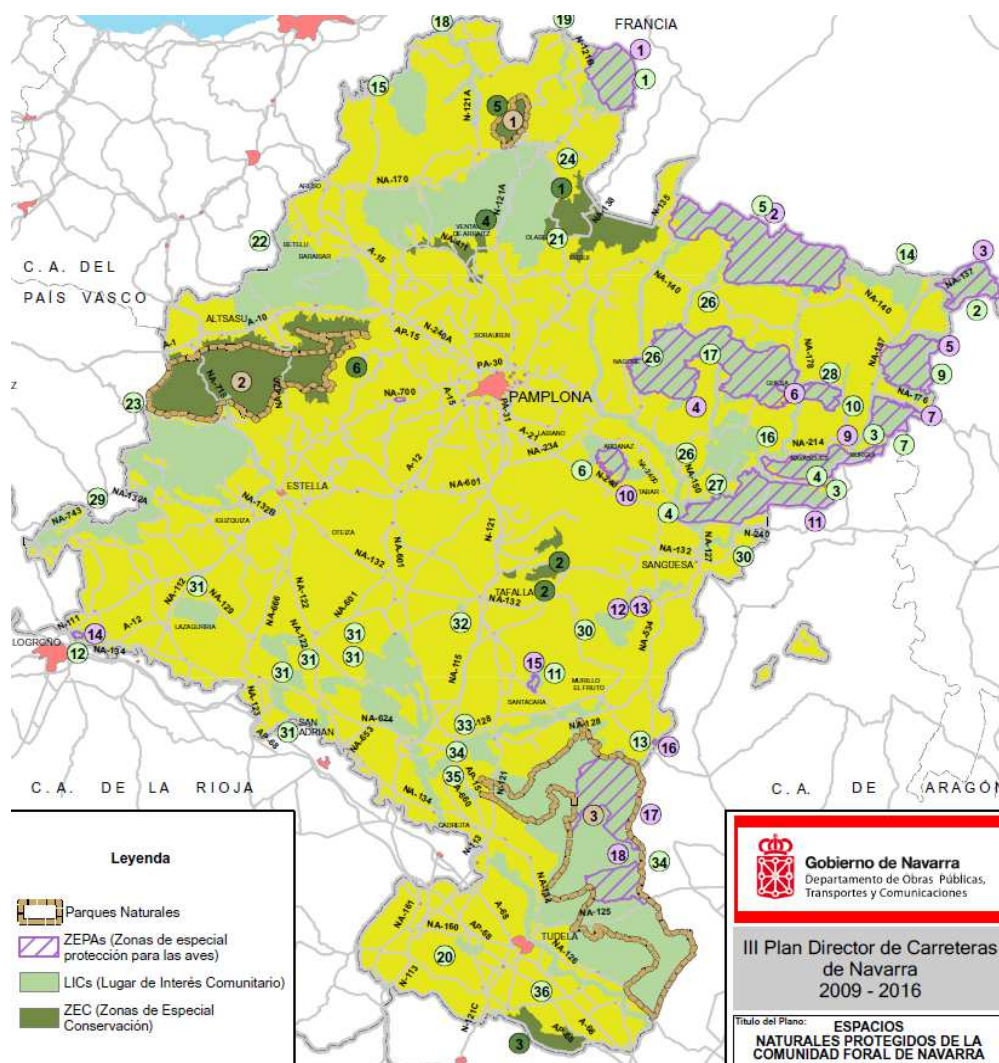

4. Demografía

El territorio correspondiente a la Agencia de Roncal-Salazar abarca 17 municipios y cuenta con 3.296 habitantes, lo que representa un 3,93% del total del territorio Montaña de Navarra. Los municipios con más población son Ochagavía e Isaba/Izaba. La zona presenta municipios poco poblados, en comparación con otras zonas de CedernaGaralur. Sin embargo sólo hay cuatro

| AGENCIA | MUNICIPIOS | Población | % Municipio/ Agencia | % CEDERNA |
|-----------------|--------------------------------------|---------------|-------------------------|--------------|
| RONCAL-SALAZAR | Burgui/Burgi | 236 | 7,16% | 0,28% |
| | Esparza de Salazar/ EspartzaZaraitzu | 91 | 2,76% | 0,11% |
| | Ezcaroz/Ezcaroze | 340 | 10,32% | 0,40% |
| | Gallues/Galoze | 106 | 3,22% | 0,13% |
| | Garde | 170 | 5,16% | 0,20% |
| | Güesa/Gorza | 51 | 1,55% | 0,06% |
| | Isaba/Izaba | 500 | 15,17% | 0,60% |
| | Izalzu/Itzaltzu | 49 | 1,49% | 0,06% |
| | Jaurieta | 215 | 6,52% | 0,26% |
| | Navascues | 174 | 5,28% | 0,21% |
| | Ochagavía/Otsagabia | 625 | 18,96% | 0,74% |
| | Oronz/Orontze | 51 | 1,55% | 0,06% |
| | Roncal/Erronkari | 254 | 7,71% | 0,30% |
| | Sarriés/Sartze | 69 | 2,09% | 0,08% |
| | Urzainqui/Urzainki | 91 | 2,76% | 0,11% |
| | Uztárroz/Uztarroze | 174 | 5,28% | 0,21% |
| | Vidángoz/Bidankoze | 100 | 3,03% | 0,12% |
| | Total | 3.296 | 100,00% | 3,93% |
| CEDERNA GARALUR | Total | 83.973 | | |

Fuente: IEN 2011. Elaboración propia.

municipios compuestos (Gallues/Galoze, Güesa/Goza, Navascues y Sarriés/Sartze.)

Sin embargo, según fuentes de la agencia de desarrollo, la población real en la zona no alcanza a dos tercios de la población empadronada.

La zona representa el 3,93% del total de la población de Cederna Garalur.

Distribución de la población por municipios

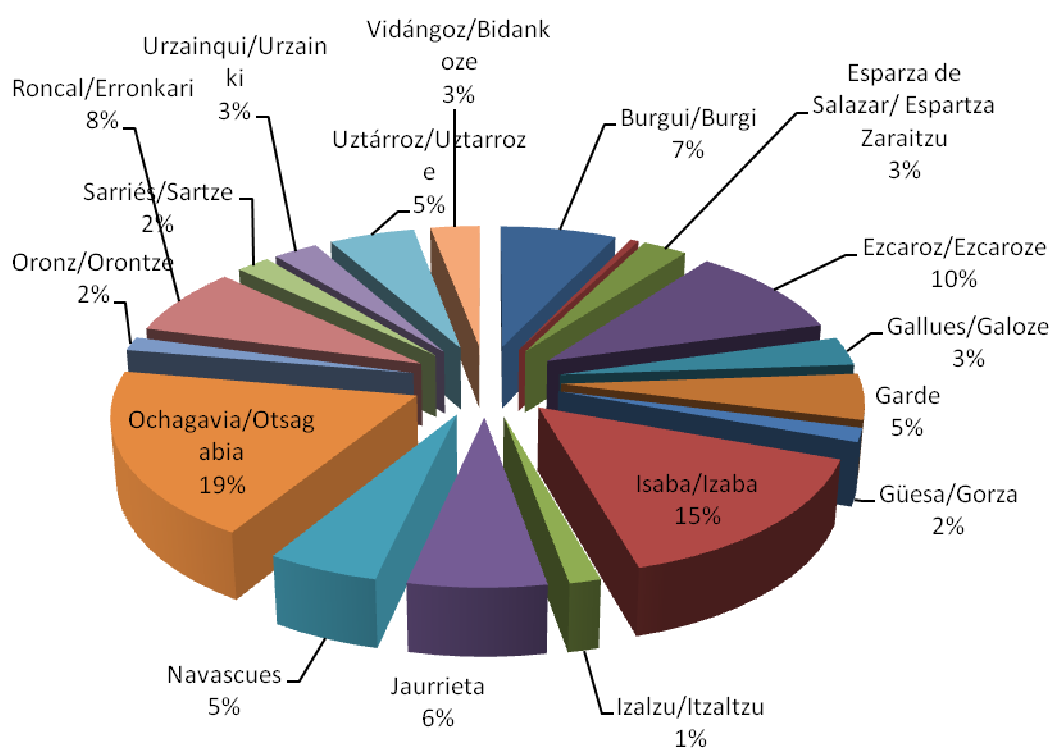

4.1. Población por Edad y Sexo

El 53% de la población es masculina, un 46% de los cuales tienen entre 30-59 años. En comparación con la media de Cederna, la población está bastante más envejecida, sobre todo en el tramo de 60-79 años. El envejecimiento afecta más a las poblaciones pequeñas. Destacan algunos municipios con un porcentaje muy alto de personas mayores de 80 años como es el caso de Güesa/Gorza que tiene un 28% de personas en este tramo de edad o Roncal con un 15%, o Uztarroz/Uztarroze o Izalzu/Itzaltzu con un 14%.

| HOMBRES | | | | | | | | | | |
|----------------|---|------------|------------|------------|------------|------------|------------|------------|-----------|-------------|
| AGENCIA | MUNICIPIOS | 0-14 | 15-29 | 30-44 | 45-59 | 60-69 | 70-79 | 80-89 | >90 | Total |
| RONCAL-SALAZAR | Burgui/Burgi | 13 | 16 | 23 | 34 | 21 | 22 | 6 | 1 | 136 |
| | Esparza de Salazar/ EspartzaZaraitzu | 3 | 0 | 9 | 15 | 4 | 10 | 5 | 2 | 48 |
| | Ezcaroz/Ezcaroze | 11 | 30 | 32 | 47 | 30 | 17 | 10 | 1 | 178 |
| | Gallues/Galoze | 4 | 3 | 15 | 18 | 17 | 7 | 4 | 0 | 68 |
| | Garde | 4 | 12 | 28 | 27 | 3 | 13 | 14 | 0 | 101 |
| | Güesa/Gorza | 0 | 1 | 7 | 5 | 2 | 5 | 8 | 0 | 28 |
| | Isaba/Izaba | 36 | 29 | 52 | 53 | 26 | 30 | 21 | 1 | 248 |
| | Izalzu/Itzaltzu | 1 | 3 | 7 | 6 | 6 | 1 | 4 | 0 | 28 |
| | Jaurrieta | 6 | 9 | 28 | 30 | 16 | 18 | 10 | 0 | 117 |
| | Navascues | 3 | 13 | 20 | 27 | 17 | 16 | 9 | 1 | 106 |
| | Ochagavia/ Otsagabia | 27 | 35 | 67 | 78 | 41 | 46 | 25 | 1 | 320 |
| | Oronz/Orontze | 5 | 3 | 4 | 7 | 5 | 1 | 0 | 1 | 26 |
| | Roncal/Erronkari | 11 | 13 | 20 | 38 | 18 | 15 | 17 | 4 | 136 |
| | Sarriés/Sartze | 0 | 6 | 9 | 20 | 3 | 3 | 2 | 0 | 43 |
| | Urzainqui/ Urzainki | 1 | 6 | 5 | 19 | 9 | 9 | 4 | 2 | 55 |
| | Uztárroz/ Uztarroze | 0 | 5 | 15 | 30 | 13 | 11 | 11 | 1 | 86 |
| | Vidángoz/ Bidankoze | 1 | 8 | 9 | 23 | 4 | 6 | 1 | 1 | 53 |
| | Total | 126 | 192 | 350 | 477 | 235 | 230 | 151 | 16 | 1777 |
| | Porcentaje | 7% | 11% | 20% | 26% | 13% | 13% | 9% | 1% | 100% |
| CEDERNA | Porcentaje | 14% | 14% | 25% | 23% | 11% | 8% | 4% | 1% | 100% |

Fuente: INE. Padrón municipal 2011. Elaboración propia.

En el caso de las mujeres, el envejecimiento es mayor, hay un 27% de población con más de 70 años, un total de 45 mujeres tienen más de 90 años (14 de ellas entre 95 y 99 años), tres veces más que los hombres en el mismo tramo de edad. Algunos municipios destacan por su envejecimiento como Uztarroz con un 23% de mujeres con más de 80 años

| MUJERES | | | | | | | | | | |
|-----------------|---|------------|------------|------------|------------|------------|------------|------------|-----------|-------------|
| AGENCIA | MUNICIPIOS | 0-14 | 15-29 | 30-44 | 45-59 | 60-69 | 70-79 | 80-89 | >90 | Total |
| RONCAL-SALAZAR | Burgui/Burgi | 8 | 13 | 15 | 25 | 10 | 16 | 12 | 1 | 109 |
| | Esparza de Salazar/ EspartzaZaraitzu | 1 | 2 | 12 | 9 | 6 | 6 | 5 | 2 | 43 |
| | Ezcaroz/ Ezcaroze | 8 | 16 | 28 | 46 | 22 | 17 | 19 | 6 | 170 |
| | Gallues/ Galoze | 2 | 4 | 9 | 8 | 6 | 3 | 6 | 0 | 40 |
| | Garde | 5 | 6 | 13 | 16 | 7 | 8 | 12 | 2 | 73 |
| | Güesa/ Gorza | 0 | 1 | 3 | 6 | 5 | 3 | 5 | 0 | 23 |
| | Isaba/Izaba | 30 | 19 | 51 | 58 | 30 | 30 | 28 | 6 | 260 |
| | Izalzu/ Itzaltzu | 2 | 3 | 3 | 3 | 4 | 2 | 4 | 0 | 22 |
| | Jaurrieta | 7 | 7 | 19 | 19 | 20 | 20 | 6 | 0 | 102 |
| | Navascues | 0 | 11 | 9 | 18 | 9 | 7 | 12 | 2 | 77 |
| | Ochagavia/ Otsagabia | 29 | 30 | 55 | 56 | 47 | 39 | 33 | 16 | 322 |
| | Oronz/ Orontze | 6 | 5 | 4 | 7 | 2 | 0 | 1 | 0 | 29 |
| | Roncal/ Erronkari | 10 | 15 | 22 | 26 | 13 | 14 | 16 | 2 | 126 |
| | Sarriés/ Sartze | 0 | 3 | 0 | 8 | 2 | 7 | 5 | 1 | 29 |
| | Urzainqui/ Urzainki | 2 | 3 | 7 | 9 | 4 | 5 | 4 | 2 | 38 |
| | Uztárroz/ Uztarroze | 0 | 3 | 10 | 29 | 14 | 11 | 16 | 5 | 88 |
| | Vidángoz/ Bidankoze | 2 | 8 | 8 | 11 | 6 | 6 | 6 | 0 | 52 |
| | Total | 112 | 149 | 268 | 354 | 207 | 194 | 190 | 45 | 1603 |
| | Porcentaje | 7% | 10% | 18% | 23% | 13% | 14% | 12% | 3% | 100% |
| CEDERNA GARALUR | Porcentaje | 15% | 14% | 23% | 20% | 10% | 9% | 7% | 2% | 100% |

Fuente: INE. Padrón municipal 2011. Elaboración propia.

Roncal Salazar es la agencia de Cederna en la que se constata un mayor envejecimiento de la población.

En comparación con la media de CedernaGaralur el envejecimiento femenino es superior y además se constata que el reemplazo generacional es mucho más bajo que en el resto de Cederna ya que el porcentaje de población infantil es casi la mitad que en el resto. Como se ve en el siguiente apartado, no hay crecimiento.

4.2. Indicadores de población

| INDICADORES DE POBLACIÓN | | | | | | |
|-------------------------------------|--|----------------------------------|---|--|--|--|
| MUNICIPIOS | Grado de envejecimiento (%>65 años) | Grado de juventud (%<25 años) | Tasa de dependencia (Pob<15+>64)/Pob 15-64 | Índice de reemplazo (Pob 15-39/Pob 40-64) | Índice masculinidad (Hombres/Mujeres) | Coefficiente de sustitución (Pob<15/Pob 49-64) |
| Burgui/Burgi | 31,36% | 16,95% | 0,67 | 0,62 | 1,36 | 0,38 |
| Esparza de Salazar/EspartzaZaraitzu | 38,46% | 4,40% | 0,75 | 0,41 | 1,12 | 0,20 |
| Ezcaroz/Ezcaroze | 27,65% | 12,65% | 0,50 | 0,57 | 1,10 | 0,21 |
| Gallues/Galoze | 30,19% | 9,43% | 0,56 | 0,58 | 1,79 | 0,22 |
| Garde | 32,35% | 11,76% | 0,60 | 0,63 | 1,46 | 0,28 |
| Güesa/Gorza | 50,98% | 0,00% | 1,04 | 0,32 | 1,22 | 0,00 |
| Isaba/Izaba | 28,00% | 20,60% | 0,70 | 0,56 | 0,98 | 0,66 |
| Izalzu/Iztaltzu | 34,69% | 8,16% | 0,69 | 0,93 | 1,33 | 0,33 |
| Jaurrieta | 35,81% | 9,30% | 0,72 | 0,56 | 1,19 | 0,27 |
| Navascues | 31,61% | 11,49% | 0,50 | 0,51 | 1,56 | 0,06 |
| Ochagavia/Otsagabia | 32,80% | 16,00% | 0,72 | 0,62 | 1,05 | 0,45 |
| Oronz/Orontze | 13,73% | 31,37% | 0,55 | 0,57 | 1,04 | 0,92 |
| Roncal/Erronkari | 31,89% | 14,96% | 0,67 | 0,63 | 1,15 | 0,33 |
| Sarriés/Sartze | 28,99% | 7,25% | 0,41 | 0,44 | 1,65 | 0,00 |
| Urzainqui/Urzainki | 35,16% | 9,89% | 0,63 | 0,51 | 1,53 | 0,09 |
| Uztárroz/Uztarroze | 39,08% | 2,87% | 0,64 | 0,33 | 0,98 | 0,00 |
| Vidángoz/Bidankoze | 25,00% | 16,00% | 0,39 | 0,57 | 1,13 | 0,11 |
| Total Agencia | 31,64% | 13,74% | 0,64 | 0,56 | 1,17 | 0,31 |
| Total Cederna | 20,37% | 22,94% | 0,53 | 0,86 | 1,10 | 0,73 |

Fuente: INE. Padrón municipal 2011. Elaboración propia.

Tal y como se ha comentado con anterioridad, el envejecimiento de la zona es evidente. Los indicadores de población del cuadro anterior lo constatan y reflejan que esta realidad afecta principalmente a algunas poblaciones como Güesa/Gorza, Uztárroz/Uztarroze, Esparza de Salazar/EspartzaZaraitzu o Urzainqui/Urzainki.

4.3. Población potencialmente activa

A falta de disponibilidad de los datos oficiales de población activa a nivel municipal hemos realizado una aproximación con los datos que se disponen, calculando lo que hemos llamado “población potencialmente activa” y que incluye la población cuya edad está comprendida entre 15 y 64 años.

| POBLACIÓN POTENCIALMENTE ACTIVA POR MUNICIPIO | | | | | | |
|---|---------------|---------------|---------------|---------------|---------------|---------------|
| MUNICIPIOS | HOMBRES | | MUJERES | | Total | |
| | Absoluta | Relativa | Absoluta | Relativa | Absoluta | Relativa |
| Burgui/Burgi | 85 | 62,50% | 56 | 56,00% | 141 | 59,75% |
| Esparza de Salazar/EspartzaZaraitzu | 26 | 54,17% | 26 | 60,47% | 52 | 57,14% |
| Ezcaroz/Ezcaroze | 129 | 72,47% | 98 | 60,49% | 227 | 66,76% |
| Gallues/Galoze | 45 | 66,18% | 23 | 60,53% | 68 | 64,15% |
| Garde | 69 | 68,32% | 37 | 53,62% | 106 | 62,35% |
| Güesa/Gorza | 13 | 46,43% | 12 | 52,17% | 25 | 49,02% |
| Isaba/Izaba | 151 | 60,89% | 143 | 56,75% | 294 | 58,80% |
| Izalzu/Itzaltzu | 17 | 60,71% | 12 | 57,14% | 29 | 59,18% |
| Jaurrieta | 76 | 64,96% | 49 | 50,00% | 125 | 58,14% |
| Navascues | 72 | 67,92% | 44 | 64,71% | 116 | 66,67% |
| Ochagavia/Otsagabia | 201 | 62,81% | 163 | 53,44% | 364 | 58,24% |
| Oronz/Orontze | 17 | 65,38% | 16 | 64,00% | 33 | 64,71% |
| Roncal/Erronkari | 82 | 60,29% | 70 | 59,32% | 152 | 59,84% |
| Sarriés/Sartze | 37 | 86,05% | 12 | 46,15% | 49 | 71,01% |
| Urzainqui/Urzainki | 34 | 61,82% | 22 | 61,11% | 56 | 61,54% |
| Uztárroz/Uztarroze | 57 | 66,28% | 49 | 55,68% | 106 | 60,92% |
| Vidángoz/Bidankoze | 43 | 81,13% | 29 | 61,70% | 72 | 72,00% |
| Total Agencia | 1.154 | 64,90% | 861 | 56,68% | 2.015 | 61,12% |
| Total Cederna | 29.846 | 67,98% | 25.094 | 62,65% | 54.940 | 65,43% |
| Porcentaje Agencia/Cederna | 3,87% | | 3,43% | | 3,67% | |

Fuente: INE. Padrón municipal 2011. Elaboración propia.

4.4. Variación de la población

La situación en la zona es preocupante, la variación de la población en el municipio de Roncal-Salazar ha sido negativa en el periodo 2005-2011, disminuyendo la población en 262 personas, lo que supone un descenso del 7%. Se trata de la única zona del territorio de Cederna que ha perdido población.

| AGENCIA | MUNICIPIOS | VARIACION DE POBLACIÓN 2005-2011 en términos absolutos | VARIACION DE POBLACIÓN 2005-2011 en términos relativos |
|----------------|--------------------------------------|--|--|
| RONCAL-SALAZAR | Burgui/Burgi | 1 | 0,43% |
| | Esparza de Salazar/ EspartzaZaraitzu | -9 | -9,00% |
| | Ezcaroz/Ezcaroze | -23 | -6,34% |
| | Gallues/Galoze | -12 | -10,17% |
| | Garde | -15 | -8,11% |
| | Güesa/Gorza | -14 | -21,54% |
| | Isaba/Izaba | 19 | 3,95% |
| | Izalzu/Itzaltzu | 3 | 6,52% |
| | Jaurrieta | -10 | -4,44% |
| | Navascues | -34 | -16,35% |
| | Ochagavia/Otsagabia | -26 | -3,99% |
| | Oronz/Orontze | -4 | -7,27% |
| | Roncal/Erronkari | -49 | -16,17% |
| | Sarriés/Sartze | -12 | -14,81% |
| | Urzainqui/Urzainki | -15 | -14,15% |
| | Uztárroz/Uztarroze | -46 | -20,91% |
| | Vidángoz/Bidankoze | -14 | -12,28% |
| | Total | -260 | -7,36% |
| CEDERNA | Total | 3.697 | 4,87% |

Fuente: IEN. 2011. Elaboración propia.

La pérdida de población se produce en todos los municipios independientemente de su tamaño a excepción de Izalzu/Itzaltzu y Burgui/Burgi que ganan sólo cuatro personas en su población.

| EMIGRACIONES | | | | | |
|----------------|---|-----------------------------|---------------|-------------|------------|
| AGENCIA | MUNICIPIOS | A OTRO MUNICIPIO DE NAVARRA | A OTRA CC.AA. | A OTRO PAÍS | TOTAL |
| RONCAL SALAZAR | Burgui/Burgi | 4 | 2 | 0 | 6 |
| | Esparza de Salazar/ EspartzaZaraitzu | 1 | 0 | 0 | 1 |
| | Ezcaroz/Ezcaroze | 13 | 0 | 0 | 13 |
| | Gallues/Galoze | 3 | 0 | 0 | 3 |
| | Garde | 7 | 0 | 0 | 7 |
| | Güesa/Gorza | 3 | 0 | 0 | 3 |
| | Isaba/Izaba | 8 | 4 | 1 | 13 |
| | Izalzu/Itzaltzu | 0 | 1 | 0 | 1 |
| | Jaurrieta | 3 | 0 | 0 | 3 |
| | Navascues | 9 | 1 | 0 | 10 |
| | Ochagavia/Otsagabia | 11 | 4 | 1 | 16 |
| | Oronz/Orontze | 2 | 0 | 0 | 2 |
| | Roncal/Erronkari | 12 | 2 | 0 | 14 |
| | Sarriés/Sartze | 0 | 1 | 0 | 1 |
| | Urzainqui/Urzainki | 1 | 0 | 0 | 1 |
| | Uztárruz/Uztarroze | 6 | 1 | 0 | 7 |
| | Vidángoz/Bidankoze | 1 | 1 | 0 | 2 |
| | Total | 84 | 17 | 2 | 103 |

Fuente: IEN. 2011. Migraciones. Elaboración propia.

Prácticamente toda la población que ha emigrado de la zona lo ha hecho a otros municipios de la comunidad foral. No hay apenas movimientos de población de otros países y sólo un tercio de las inmigraciones son de otras regiones. El movimiento se centra principalmente en los municipios más poblados como son Ezcaroz/Ezcaroze, Isaba/Izaba, Ochagavía/Otsagabia Roncal/Erronkari.

| INMIGRACIONES | | | | | |
|----------------|------------------------------------|------------------------------|----------------|--------------|------------|
| AGENCIA | MUNICIPIOS | DE OTRO MUNICIPIO DE NAVARRA | DE OTRA CC.AA. | DE OTRO PAÍS | TOTAL |
| RONCAL SALAZAR | Burgui/Burgi | 1 | 1 | 0 | 2 |
| | Esparza de Salazar/EsparzaZaraitzu | 2 | 0 | 0 | 2 |
| | Ezcaroz/Ezcaroze | 7 | 5 | 0 | 12 |
| | Gallues/Galoze | 3 | 0 | 0 | 3 |
| | Garde | 4 | 0 | 1 | 5 |
| | Güesa/Gorza | 0 | 0 | 1 | 1 |
| | Isaba/Izaba | 9 | 12 | 1 | 22 |
| | Izalzu/Itzaltzu | 3 | 0 | 0 | 3 |
| | Jaurrieta | 3 | 0 | 0 | 3 |
| | Navascues | 5 | 1 | 0 | 6 |
| | Ochagavia/Otsagabia | 17 | 3 | 0 | 20 |
| | Oronz/Orontze | 1 | 0 | 0 | 1 |
| | Roncal/Erronkari | 3 | 13 | 0 | 16 |
| | Sarriés/Sartze | 2 | 1 | 0 | 3 |
| | Urzainqui/Urzainki | 0 | 0 | 0 | 0 |
| | Uztárroz/Uztarroze | 0 | 2 | 4 | 6 |
| | Vidángoz/Bidankoze | 2 | 0 | 0 | 2 |
| | Total | 62 | 38 | 7 | 107 |

Fuente: IEN. 2011. Migraciones. Elaboración propia.

4.5. Ruralidad del territorio

Se trata de una zona en la que la totalidad de los municipios son considerados rurales por tener una densidad de población menor a 120 habitantes/km². Por lo tanto el índice de ruralidad es del 100% y supera a la media del territorio de Cederna Garalur que es de 80,67%.

| AGENCIA | MUNICIPIOS | Ruralidad | Población | % Municipio/ Agencia |
|----------------|---------------------------------------|-----------|---------------|-------------------------|
| RONCAL-SALAZAR | Burgui/Burgi | Sí | 236 | 7,12% |
| | Esparza de Salazar/ Espartza Zaraitzu | Sí | 91 | 2,75% |
| | Ezcaroz/Ezcaroze | Sí | 340 | 10,26% |
| | Gallues/Galoze | Sí | 106 | 3,20% |
| | Garde | Sí | 170 | 5,13% |
| | Güesa/Gorza | Sí | 51 | 1,54% |
| | Isaba/Izaba | Sí | 500 | 15,09% |
| | Izalzu/Itzaltzu | Sí | 49 | 1,48% |
| | Jaurrieta | Sí | 215 | 6,49% |
| | Navascues | Sí | 174 | 5,25% |
| | Ochagavia/Otsagabia | Sí | 625 | 18,87% |
| | Oronz/Orontze | Sí | 51 | 1,54% |
| | Roncal/Erronkari | Sí | 254 | 7,67% |
| | Sarriés/Sartze | Sí | 69 | 2,08% |
| | Urzainqui/Urzainki | Sí | 91 | 2,75% |
| | Uztárruz/Uztarroze | Sí | 174 | 5,25% |
| | Vidángoz/Bidankoze | Sí | 100 | 3,02% |
| | Total | | 3.296 | 100,00% |
| CEDERNA | Total | | 68.289 | 81,32% |

Fuente: IEN. 2011. Elaboración propia.

5. Empleo

5.1. Contratos por sexo

Si comparamos los contratos en abril de 2008 con las cifras del mismo mes en el presente año 2012, se constata un incremento del 13% de los contratos frente a una disminución del 27% que se produce en el conjunto de Cederna. Sin embargo si se ha producido un cambio importante en el crecimiento del peso de la contratación femenina en detrimento de la masculina, pasando de un 42% a un 60%.

| CONTRATOS | | | | | | | |
|-----------------|---|--------------|------------|--------------|------------|------------|--------------|
| AGENCIA | MUNICIPIOS | 2008 | | | 2012 | | |
| | | HOMBRES | MUJERES | TOTAL | HOMBRES | MUJERES | TOTAL |
| RONCAL-SALAZAR | Burgui/Burgi | 0 | 0 | 0 | 0 | 2 | 2 |
| | Esparza de Salazar/ EspartzaZaraitzu | 0 | 0 | 0 | 0 | 0 | 0 |
| | Ezcaroz/Ezcaroze | 6 | 3 | 9 | 0 | 1 | 1 |
| | Gallues/Galoze | 0 | 0 | 0 | 0 | 0 | 0 |
| | Garde | 1 | 0 | 1 | 2 | 0 | 2 |
| | Güesa/Gorza | 4 | 0 | 4 | 1 | 0 | 1 |
| | Isaba/Izaba | 3 | 5 | 8 | 3 | 6 | 9 |
| | Izalzu/Itzaltzu | 0 | 0 | 0 | 0 | 0 | 0 |
| | Jaurrieta | 1 | 0 | 1 | 3 | 2 | 5 |
| | Navascues | 0 | 0 | 0 | 1 | 1 | 2 |
| | Ochagavia/Otsagabia | 0 | 1 | 1 | 4 | 10 | 14 |
| | Oronz/Orontze | 0 | 0 | 0 | 1 | 0 | 1 |
| | Roncal/Erronkari | 7 | 7 | 14 | 1 | 4 | 5 |
| | Sarriés/Sartze | 0 | 0 | 0 | 1 | 0 | 1 |
| | Urzainqui/Urzainki | 0 | 0 | 0 | 0 | 0 | 0 |
| | Uztárroz/Uztarroze | 0 | 0 | 0 | 0 | 0 | 0 |
| | Vidángoz/Bidankoze | 0 | 0 | 0 | 0 | 0 | 0 |
| | Total | 22 | 16 | 38 | 17 | 26 | 43 |
| CEDERNA GARALUR | Total | 1.072 | 809 | 1.881 | 731 | 637 | 1.368 |

Fuente: SEPE (Servicio Empleo Público Estatal). Elaboración propia.

En el conjunto de CedernaGaralur, los contratos de Roncal Salazar representan un 2-3% del total.

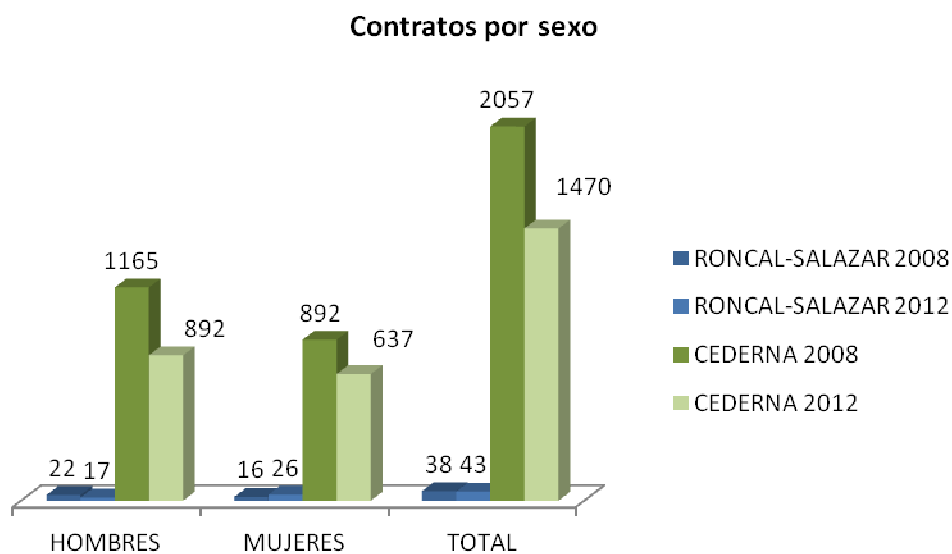

5.2. Contratos por tipo de contratos

El tipo de contratos en 2008 es fundamentalmente temporal, en línea con el resto del territorio de CedernaGaralur.

| CONTRATOS 2008 | | | | | | | |
|----------------|---|-----------------|-------------------|--------------------|-----------------|-------------------|--------------------|
| AGENCIA | MUNICIPIOS | HOMBRES | | | MUJERES | | |
| | | INIC. INDEF. | INIC. TEMPORAL | CONVERT. INDEF. | INIC. INDEF. | INIC. TEMPORAL | CONVERT. INDEF. |
| RONCAL-SALAZAR | Burgui/Burgi | 0 | 0 | 0 | 0 | 0 | 0 |
| | Esparza de Salazar/ EspartzaZaraitzu | 0 | 0 | 0 | 0 | 0 | 0 |
| | Ezcaroz/Ezcaroze | 0 | 6 | 0 | 0 | 3 | 0 |
| | Gallues/Galoze | 0 | 0 | 0 | 0 | 0 | 0 |
| | Garde | 0 | 1 | 0 | 0 | 0 | 0 |
| | Güesa/Gorza | 0 | 2 | 2 | 0 | 0 | 0 |
| | Isaba/Izaba | 0 | 3 | 0 | 0 | 4 | 1 |
| | Izalzu/Itzaltzu | 0 | 0 | 0 | 0 | 0 | 0 |
| | Jaurrieta | 0 | 1 | 0 | 0 | 0 | 0 |
| | Navascues | 0 | 0 | 0 | 0 | 0 | 0 |
| | Ochagavia/Otsagabia | 0 | 0 | 0 | 1 | 0 | 0 |
| | Oronz/Orontze | 0 | 0 | 0 | 0 | 0 | 0 |
| | Roncal/Erronkari | 0 | 7 | 0 | 0 | 7 | 0 |
| | Sarriés/Sartze | 0 | 0 | 0 | 0 | 0 | 0 |
| | Urzainqui/Urzainki | 0 | 0 | 0 | 0 | 0 | 0 |
| | Uztárroz/Uztarroze | 0 | 0 | 0 | 0 | 0 | 0 |
| | Vidángoz/Bidankoze | 0 | 0 | 0 | 0 | 0 | 0 |
| | Total | 0 | 20 | 2 | 1 | 14 | 1 |
| | Porcentaje | 0% | 93% | 7% | 5% | 90% | 5% |
| CEDERNA | Total | 59 | 899 | 114 | 46 | 708 | 55 |
| | Porcentaje | 6% | 84% | 11% | 6% | 88% | 7% |

Fuente: SEPE (Servicio Empleo Público Estatal). Elaboración propia.

En 2012 el tipo de contratos es también temporal aunque en el caso femenino hay tres contratos que se convierten en indefinidos, un 10% del total de los contratos de mujeres. Los

| CONTRATOS 2012 | | | | | | | |
|----------------|---|--------------|----------------|-----------------|--------------|----------------|-----------------|
| AGENCIA | MUNICIPIOS | HOMBRES | | | MUJERES | | |
| | | INIC. INDEF. | INIC. TEMPORAL | CONVERT. INDEF. | INIC. INDEF. | INIC. TEMPORAL | CONVERT. INDEF. |
| | Burgui/Burgi | 0 | 0 | 0 | 0 | 2 | 0 |
| | Esparza de Salazar/ EspartzaZaraitzu | 0 | 0 | 0 | 0 | 0 | 0 |

contratos se concentran principalmente en Ochagavia/Otsagabia y en Isaba/Izaba y Roncal.

| | | | | | | | |
|--|---|-----------|------------|-----------|-----------|------------|------------|
| | Esparza de Salazar/ EspartzaZaraitzu | 0 | 0 | 0 | 0 | 0 | 0 |
| | Ezcaroz/Ezcaroze | 0 | 0 | 0 | 0 | 1 | 0 |
| | Gallues/Galoze | 0 | 0 | 0 | 0 | 0 | 0 |
| | Garde | 0 | 2 | 0 | 0 | 0 | 0 |
| | Güesa/Gorza | 0 | 1 | 0 | 0 | 0 | 0 |
| | Isaba/Izaba | 0 | 3 | 0 | 0 | 3 | 3 |
| | Izalzu/Itzaltzu | 0 | 0 | 0 | 0 | 0 | 0 |
| | Jaurrieta | 0 | 3 | 0 | 0 | 2 | 0 |
| | Navascues | 0 | 1 | 0 | 0 | 1 | 0 |
| | Ochagavia/ Otsagabia | 1 | 3 | 0 | 0 | 10 | 0 |
| | Oronz/Orontze | 0 | 1 | 0 | 0 | 0 | 0 |
| | Roncal/Erronkari | 0 | 1 | 0 | 0 | 4 | 0 |
| | Sarriés/Sartze | 0 | 1 | 0 | 0 | 0 | 0 |
| | Urzainqui/Urzainki | 0 | 0 | 0 | 0 | 0 | 0 |
| | Uztárriz/ Uztarroze | 0 | 0 | 0 | 0 | 0 | 0 |
| | Vidángoz/ Bidankoze | 0 | 0 | 0 | 0 | 0 | 0 |
| | Total | 1 | 16 | 0 | 0 | 23 | 3 |
| | Porcentaje | 6% | 94% | 0% | 0% | 88% | 12% |
| | Total | 25 | 687 | 19 | 24 | 593 | 20 |
| | Porcentaje | 3% | 94% | 3% | 4% | 93% | 3% |

Fuente: SEPE (Servicio Empleo Público Estatal). Elaboración propia.

Contratos por tipo de contrato

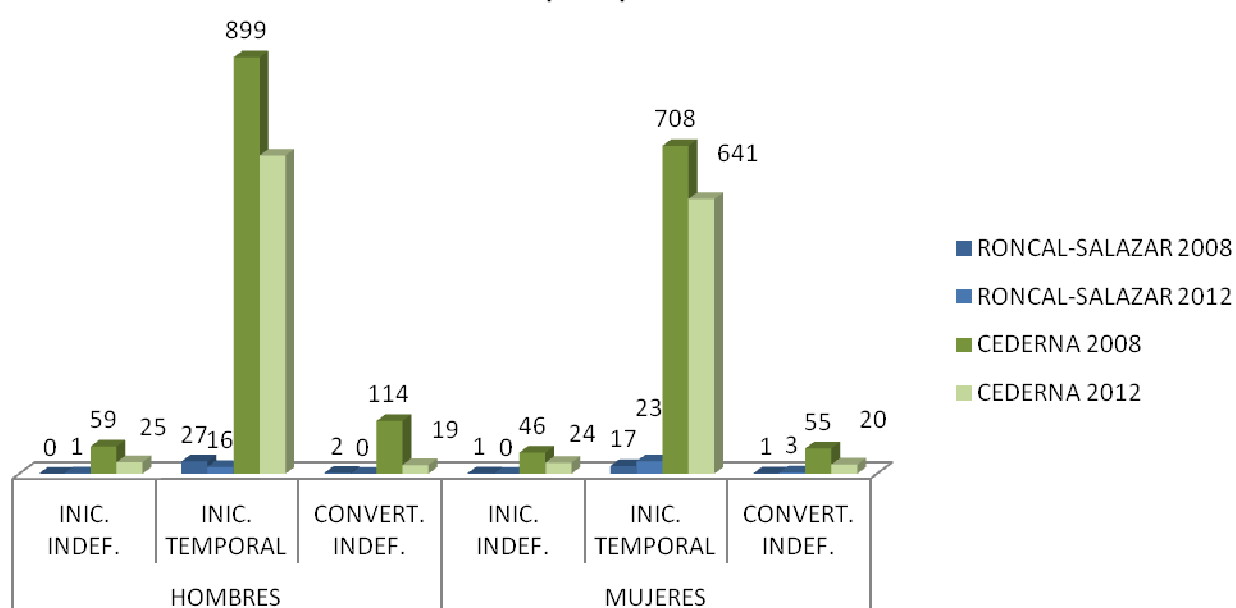

5.3. Contratos por sectores

El Sector servicios es el que está dominando las contrataciones y ganando peso en el conjunto de la economía en detrimento del sector de la industria en el que no hay ningún contrato y en menor medida del resto de sectores.

| CONTRATOS POR SECTORES Y AÑO | | | | | | | | | | | |
|------------------------------|---|-------------|------------|--------------|-------------|-------------|-------------|------------|--------------|------------|-------------|
| AGENCIA | MUNICIPIOS | 2008 | | | | | 2012 | | | | |
| | | AGRICULTURA | INDUSTRIA | CONSTRUCCIÓN | SERVICIOS | TOTAL | AGRICULTURA | INDUSTRIA | CONSTRUCCIÓN | SERVICIOS | TOTAL |
| RONCAL-SALAZAR | Burgui/Burgi | 0 | 0 | 0 | 0 | 0 | 0 | 0 | 0 | 2 | 2 |
| | Esparza de Salazar/ EspartzaZaraitzu | 0 | 0 | 0 | 0 | 0 | 0 | 0 | 0 | 0 | 0 |
| | Ezcaroz/Ezcaroze | 0 | 0 | 4 | 5 | 9 | 0 | 0 | 0 | 1 | 1 |
| | Gallues/Galoze | 0 | 0 | 0 | 0 | 0 | 0 | 0 | 0 | 0 | 0 |
| | Garde | 1 | 0 | 0 | 0 | 1 | 1 | 0 | 1 | 0 | 2 |
| | Güesa/Gorza | 0 | 1 | 3 | 0 | 4 | 0 | 0 | 1 | 0 | 1 |
| | Isaba/Izaba | 1 | 0 | 0 | 7 | 8 | 0 | 0 | 0 | 9 | 9 |
| | Izalzu/Itzaltzu | 0 | 0 | 0 | 0 | 0 | 0 | 0 | 0 | 0 | 0 |
| | Jaurrieta | 0 | 0 | 0 | 1 | 1 | 0 | 0 | 2 | 3 | 5 |
| | Navascues | 0 | 0 | 0 | 0 | 0 | 0 | 0 | 0 | 2 | 2 |
| | Ochagavia/Otsagabi a | 0 | 0 | 0 | 1 | 1 | 0 | 0 | 1 | 13 | 14 |
| | Oronz/Orontze | 0 | 0 | 0 | 0 | 0 | 0 | 0 | 0 | 1 | 1 |
| | Roncal/Erronkari | 0 | 2 | 0 | 12 | 14 | 0 | 0 | 0 | 5 | 5 |
| | Sarriés/Sartze | 0 | 0 | 0 | 0 | 0 | 0 | 0 | 0 | 1 | 1 |
| | Urzainqui/Urzainki | 0 | 0 | 0 | 0 | 0 | 0 | 0 | 0 | 0 | 0 |
| | Uztárróz/Uztarroze | 0 | 0 | 0 | 0 | 0 | 0 | 0 | 0 | 0 | 0 |
| | Vidángoz/Bidankoze | 0 | 0 | 0 | 0 | 0 | 0 | 0 | 0 | 0 | 0 |
| | Total | 2 | 3 | 7 | 26 | 38 | 1 | 0 | 5 | 37 | 43 |
| | Porcentaje | 5% | 8% | 18% | 69% | 100% | 2% | 0% | 12% | 86% | 100% |
| CEDERNA | Total | 46 | 334 | 209 | 1292 | 1881 | 37 | 250 | 132 | 949 | 1368 |
| | Porcentaje | 2% | 18% | 11% | 69% | 100% | 3% | 18% | 10% | 69% | 100% |

Fuente: SEPE (Servicio Empleo Público Estatal). Elaboración propia

Contratos por sectores

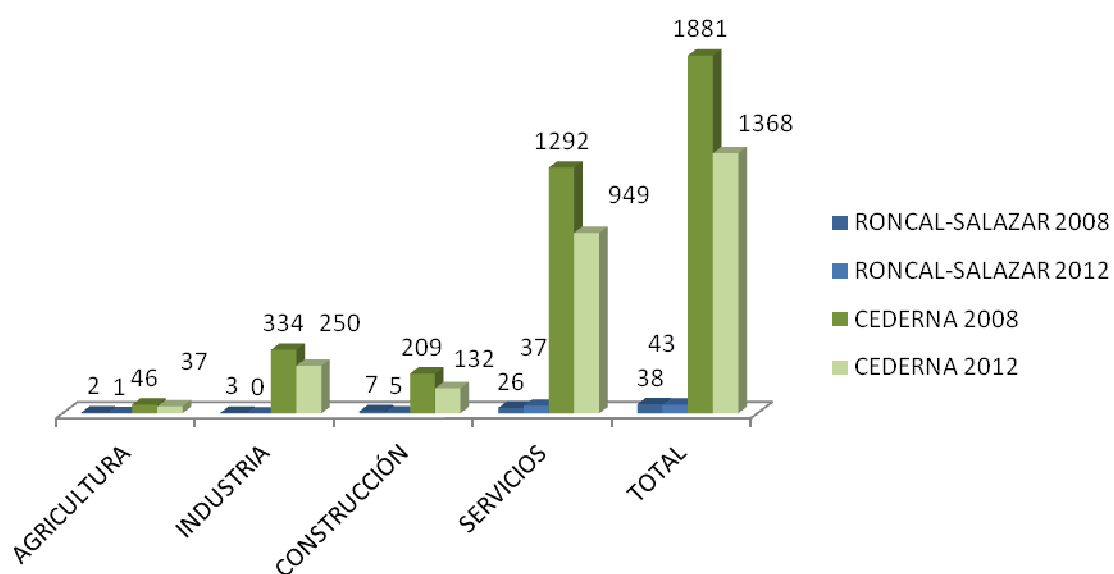

5.4. Paro por sexo y edad

El paro se ha duplicado en cuatro años, incrementando el peso del paro masculino. El 54% del paro en 2012 es masculino.

| PARO POR MUNICIPIOS, SEXO Y TRAMOS EDAD 2008 | | | | | | | | | | |
|--|---|------------|------------|------------|-------------|------------|------------|------------|--------------|--------------|
| AGENCIA | MUNICIPIO | HOMBRES | | | | MUJERES | | | | Total |
| | | < 25 | 25 - 44 | >= 45 | Total | < 25 | 25 - 44 | >= 45 | Total | |
| RONCAL-SALAZAR | Burgui/Burgi | 0 | 0 | 0 | 0 | 0 | 0 | 0 | 0 | 0 |
| | Esparza de Salazar/ EspartzaZaraitzu | 0 | 1 | 1 | 2 | 1 | 0 | 1 | 2 | 4 |
| | Ezcaroz/Ezcaroze | 1 | 2 | 0 | 3 | 0 | 2 | 0 | 2 | 5 |
| | Gallues/Galoze | 0 | 1 | 0 | 1 | 0 | 0 | 0 | 0 | 1 |
| | Garde | 0 | 1 | 1 | 2 | 0 | 0 | 0 | 0 | 2 |
| | Güesa/Gorza | 0 | 0 | 0 | 0 | 0 | 0 | 0 | 0 | 0 |
| | Isaba/Izaba | 0 | 0 | 1 | 1 | 0 | 2 | 1 | 3 | 4 |
| | Izalzu/Itzaltzu | 0 | 1 | 0 | 1 | 0 | 0 | 0 | 0 | 1 |
| | Jaurrieta | 0 | 2 | 0 | 2 | 0 | 0 | 1 | 1 | 3 |
| | Navascues | 0 | 0 | 0 | 0 | 0 | 0 | 0 | 0 | 0 |
| | Ochagavia/Otsagabia | 0 | 0 | 2 | 2 | 0 | 4 | 4 | 8 | 10 |
| | Oronz/Orontze | 0 | 0 | 0 | 0 | 0 | 0 | 0 | 0 | 0 |
| | Roncal/Erronkari | 0 | 0 | 1 | 1 | 0 | 1 | 0 | 1 | 2 |
| | Sarriés/Sartze | 0 | 0 | 0 | 0 | 0 | 0 | 0 | 0 | 0 |
| | Urzainqui/Urzainki | 0 | 0 | 0 | 0 | 0 | 0 | 0 | 0 | 0 |
| | Uztárróz/Uztarroze | 0 | 0 | 0 | 0 | 0 | 0 | 0 | 0 | 0 |
| | Vidángoz/Bidankoze | 0 | 1 | 0 | 1 | 0 | 0 | 0 | 0 | 1 |
| | Total | 1 | 9 | 6 | 16 | 1 | 9 | 7 | 17 | 33 |
| | Porcentaje | 6% | 56% | 38% | 100% | 6% | 53% | 41% | 100% | |
| CEDERNA | Total | 151 | 396 | 321 | 868 | 108 | 698 | 547 | 1.353 | 2.221 |
| | Porcentaje | 17% | 46% | 37% | 100% | 8% | 52% | 40% | 100% | |

Fuente: SEPE (Servicio Empleo Público Estatal).Elaboración propia.

Por edades el colectivo con más número de parados en el 2012 se sitúa entre los 25 y 44 años, el de menores de 25 años se ha visto incrementado estos últimos años.

| PARO POR MUNICIPIOS, SEXO Y TRAMOS EDAD 2012 | | | | | | | | | | |
|--|---|------------|--------------|------------|--------------|------------|-------------|------------|--------------|--------------|
| AGENCIA | MUNICIPIO | HOMBRES | | | | MUJERES | | | | Total |
| | | < 25 | 25 - 44 | >= 45 | Total | < 25 | 25 - 44 | >= 45 | Total | |
| RONCAL-SALAZAR | Burgui/Burgi | 3 | 0 | 0 | 3 | 0 | 1 | 1 | 2 | 5 |
| | Esparza de Salazar/ EspartzaZaraitzu | 0 | 1 | 1 | 2 | 0 | 2 | 0 | 2 | 4 |
| | Ezcaroz/Ezcaroze | 0 | 1 | 2 | 3 | 0 | 1 | 1 | 2 | 5 |
| | Gallues/Galoze | 0 | 0 | 0 | 0 | 0 | 0 | 0 | 0 | 0 |
| | Garde | 0 | 1 | 0 | 1 | 0 | 0 | 0 | 0 | 1 |
| | Güesa/Gorza | 0 | 0 | 0 | 0 | 0 | 0 | 0 | 0 | 0 |
| | Isaba/Izaba | 0 | 2 | 2 | 4 | 0 | 0 | 1 | 1 | 5 |
| | Izalzu/Itzaltzu | 0 | 3 | 0 | 3 | 0 | 0 | 0 | 0 | 3 |
| | Jaurrieta | 0 | 1 | 1 | 2 | 0 | 2 | 1 | 3 | 5 |
| | Navascues | 0 | 2 | 0 | 2 | 1 | 1 | 1 | 3 | 5 |
| | Ochagavia/Otsagabia | 1 | 5 | 7 | 13 | 1 | 1 | 5 | 7 | 20 |
| | Oronz/Orontze | 0 | 0 | 0 | 0 | 0 | 0 | 0 | 0 | 0 |
| | Roncal/Erronkari | 0 | 1 | 1 | 2 | 0 | 2 | 1 | 3 | 5 |
| | Sarriés/Sartze | 0 | 0 | 3 | 3 | 0 | 0 | 0 | 0 | 3 |
| | Urzainqui/Urzainki | 0 | 0 | 0 | 0 | 0 | 0 | 0 | 0 | 0 |
| | Uztárróz/Uztarroze | 0 | 1 | 0 | 1 | 0 | 0 | 0 | 0 | 1 |
| | Vidángoz/Bidankoze | 0 | 1 | 0 | 1 | 0 | 0 | 0 | 0 | 1 |
| | Total | 4 | 19 | 17 | 40 | 2 | 10 | 11 | 23 | 63 |
| | Porcentaje | 10% | 48% | 42% | 100% | 9% | 43% | 48% | 100% | |
| CEDERNA | Total | 311 | 1.218 | 960 | 2.489 | 211 | 1250 | 968 | 2.429 | 4.918 |
| | Porcentaje | 12% | 49% | 39% | 100% | 9% | 51% | 40% | 100% | |

Fuente: SEPE (Servicio Empleo Público Estatal). Elaboración propia.

Paro por sexo y edad

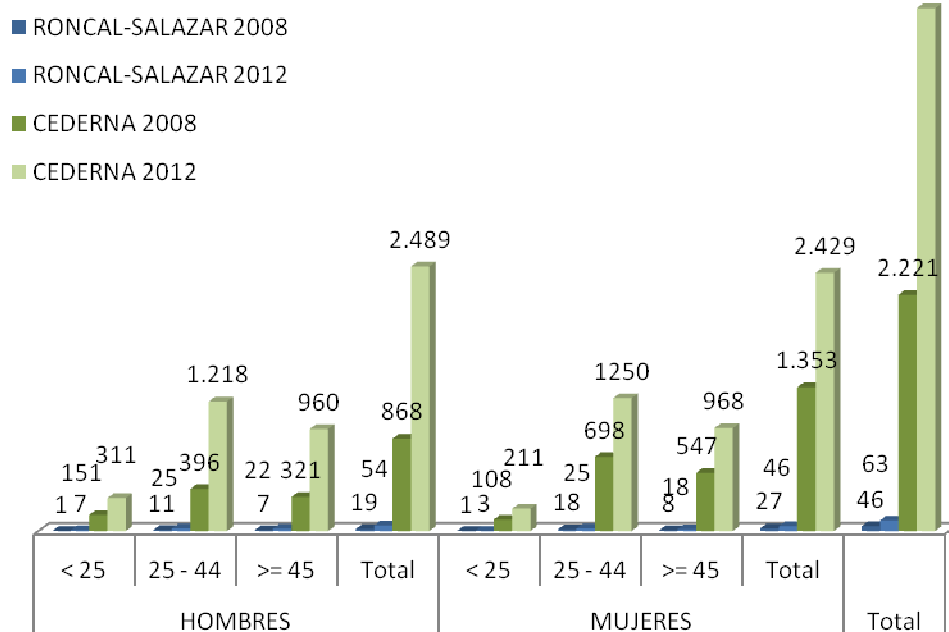

5.5. Paro por sectores

El paro fundamentalmente se produce en el sector servicios, manteniéndose la tendencia después de cuatro años. Sin embargo, en términos relativos se ha visto incrementado el peso del sector de la industria entre el número de parados en el año 2012, en favor de los servicios que pierden peso relativo.

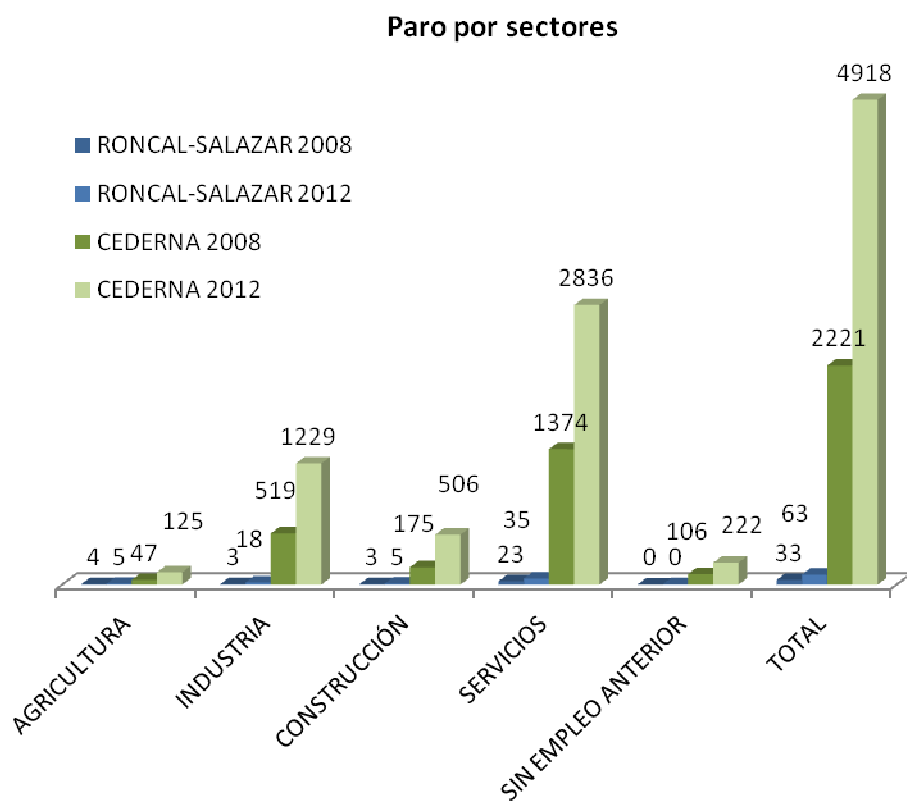

| PARO POR SECTORES | | 2008 | | | | | | 2012 | | | | | |
|-------------------|---|-------------|------------|--------------|--------------|---------------------|--------------|-------------|--------------|--------------|--------------|---------------------|--------------|
| AGENCIA | MUNICIPIOS | AGRICULTURA | INDUSTRIA | CONSTRUCCIÓN | SERVICIOS | SIN EMPLEO ANTERIOR | TOTAL | AGRICULTURA | INDUSTRIA | CONSTRUCCIÓN | SERVICIOS | SIN EMPLEO ANTERIOR | TOTAL |
| RONCAL-SALAZAR | Burgui/Burgi | 0 | 0 | 0 | 0 | 0 | 0 | 1 | 1 | 0 | 3 | 0 | 5 |
| | Esparza de Salazar/ EspartzaZaraitzu | 1 | 0 | 0 | 3 | 0 | 4 | 0 | 2 | 0 | 2 | 0 | 4 |
| | Ezcaroz/Ezcaroze | 0 | 0 | 1 | 4 | 0 | 5 | 0 | 1 | 1 | 3 | 0 | 5 |
| | Gallues/Galoze | 0 | 0 | 0 | 1 | 0 | 1 | 0 | 0 | 0 | 0 | 0 | 0 |
| | Garde | 1 | 0 | 1 | 0 | 0 | 2 | 0 | 0 | 0 | 1 | 0 | 1 |
| | Güesa/Gorza | 0 | 0 | 0 | 0 | 0 | 0 | 0 | 0 | 0 | 0 | 0 | 0 |
| | Isaba/Izaba | 0 | 1 | 0 | 3 | 0 | 4 | 0 | 1 | 1 | 3 | 0 | 5 |
| | Izalzu/Itzaltzu | 0 | 1 | 0 | 0 | 0 | 1 | 2 | 0 | 0 | 1 | 0 | 3 |
| | Jaurrieta | 0 | 0 | 0 | 3 | 0 | 3 | 0 | 3 | 0 | 2 | 0 | 5 |
| | Navascues | 0 | 0 | 0 | 0 | 0 | 0 | 0 | 1 | 0 | 4 | 0 | 5 |
| | Ochagavia/Otsagabia | 1 | 1 | 1 | 7 | 0 | 10 | 1 | 4 | 2 | 13 | 0 | 20 |
| | Oronz/Orontze | 0 | 0 | 0 | 0 | 0 | 0 | 0 | 0 | 0 | 0 | 0 | 0 |
| | Roncal/Erronkari | 0 | 0 | 0 | 2 | 0 | 2 | 0 | 2 | 1 | 2 | 0 | 5 |
| | Sarriés/Sartze | 0 | 0 | 0 | 0 | 0 | 0 | 0 | 2 | 0 | 1 | 0 | 3 |
| | Urzainqui/Urzainki | 0 | 0 | 0 | 0 | 0 | 0 | 0 | 0 | 0 | 0 | 0 | 0 |
| | Uztárroz/Uztarroze | 0 | 0 | 0 | 0 | 0 | 0 | 0 | 1 | 0 | 0 | 0 | 1 |
| | Vidángoz/Bidankoze | 1 | 0 | 0 | 0 | 0 | 1 | 1 | 0 | 0 | 0 | 0 | 1 |
| | Total | 4 | 3 | 3 | 23 | 0 | 33 | 5 | 18 | 5 | 35 | 0 | 63 |
| | Porcentaje | 12% | 9% | 9% | 70% | 0% | 100% | 8% | 28% | 8% | 56% | 0% | 100% |
| CEDERNA | Total | 47 | 519 | 175 | 1.374 | 106 | 2.221 | 125 | 1.229 | 506 | 2.836 | 222 | 4.918 |
| | Porcentaje | 2% | 23% | 8% | 62% | 5% | 100% | 3% | 25% | 10% | 58% | 5% | 100% |

Fuente: SEPE (Servicio Empleo Público Estatal). Elaboración propia.

6. Actividad Económica

Para el análisis de la actividad económica se han tomado como referencia los datos proporcionados por el Instituto de Estadística de Navarra. Los datos hacen referencia, por municipio, al número de empresas por código CNAE (Código Nacional de Actividades Económicas). Estos datos son los que se utilizan desde el IEN para elaborar el DIRCE (Directorio Central de Empresas) que se publica a nivel de zonas de Navarra.

Los datos proporcionados se refieren a empresas que en la actualidad están en funcionamiento ya que desde el IEN se cruzan los datos con ficheros de la Seguridad Social y Hacienda para comprobar si hay actividad y en caso contrario son dados de baja.

A continuación se identifican los códigos CNAE agrupados por dos dígitos.

| A Agricultura, ganadería, silvicultura y pesca | |
|---|---|
| 01 | Agricultura, ganadería, caza y servicios relacionados con las mismas |
| 02 | Silvicultura y explotación forestal |
| 03 | Pesca y acuicultura |
| B Industrias extractivas | |
| 05 | Extracción de antracita, hulla y lignito |
| 06 | Extracción de crudo de petróleo y gas natural |
| 07 | Extracción de minerales metálicos |
| 08 | Otras industrias extractivas |
| 09 | Actividades de apoyo a las industrias extractivas |
| C Industria manufacturera | |
| 10 | Industria de la alimentación |
| 11 | Fabricación de bebidas |
| 12 | Industria del tabaco |
| 13 | Industria textil |
| 14 | Confección de prendas de vestir |
| 15 | Industria del cuero y del calzado |
| 16 | Industria de la madera y del corcho, excepto muebles; cestería y espartería |
| 17 | Industria del papel |
| 18 | Artes gráficas y reproducción de soportes grabados |
| 19 | Coquerías y refino de petróleo |
| 20 | Industria química |

| | |
|----|---|
| 21 | Fabricación de productos farmacéuticos |
| 22 | Fabricación de productos de caucho y plásticos |
| 23 | Fabricación de otros productos minerales no metálicos |
| 24 | Metalurgia; fabricación de productos de hierro, acero y ferroaleaciones |
| 25 | Fabricación de productos metálicos, excepto maquinaria y equipo |
| 26 | Fabricación de productos informáticos, electrónicos y ópticos |
| 27 | Fabricación de material y equipo eléctrico |
| 28 | Fabricación de maquinaria y equipo n.c.o.p. |
| 29 | Fabricación de vehículos de motor, remolques y semirremolques |
| 30 | Fabricación de otro material de transporte |
| 31 | Fabricación de muebles |
| 32 | Otras industrias manufactureras |
| 33 | Reparación e instalación de maquinaria y equipo |

D Suministro de energía eléctrica, gas, vapor y aire acondicionado

| | |
|----|--|
| 35 | Suministro de energía eléctrica, gas, vapor y aire acondicionado |
|----|--|

E Suministro de agua, actividades de saneamiento, gestión de residuos y descontaminación

| | |
|----|--|
| 36 | Captación, depuración y distribución de agua |
| 37 | Recogida y tratamiento de aguas residuales |
| 38 | Recogida, tratamiento y eliminación de residuos; valorización |
| 39 | Actividades de descontaminación y otros servicios de gestión de residuos |

F Construcción

| | |
|----|---|
| 41 | Construcción de edificios |
| 42 | Ingeniería civil |
| 43 | Actividades de construcción especializada |

G Comercio al por mayor y al por menor; reparación de vehículos de motor y motocicletas

| | |
|----|---|
| 45 | Venta y reparación de vehículos de motor y motocicletas |
| 46 | Comercio al por mayor e intermediarios del comercio, excepto de vehículos de motor y motocicletas |
| 47 | Comercio al por menor, excepto de vehículos de motor y motocicletas |

H Transporte y Almacenamiento

| | |
|----|--|
| 49 | Transporte terrestre y por tubería |
| 50 | Transporte marítimo y por vías navegables interiores |
| 51 | Transporte aéreo |
| 52 | Almacenamiento y actividades anexas al transporte |
| 53 | Actividades postales y de correos |

| | |
|---|---|
| I Hostelería | |
| 55 | Servicios de alojamiento |
| 56 | Servicios de comidas y bebidas |
| J Información y comunicaciones | |
| 58 | Edición |
| 59 | Actividades cinematográficas, de vídeo y de programas de televisión, grabación de sonido y edición musical |
| 60 | Actividades de programación y emisión de radio y televisión |
| 61 | Telecomunicaciones |
| 62 | Programación, consultoría y otras actividades relacionadas con la informática |
| 63 | Servicios de información |
| K Actividades financieras y de seguros | |
| 65 | Servicios financieros, excepto seguros y fondos de pensiones |
| 66 | Seguros, reaseguros y fondos de pensiones, excepto Seguridad Social obligatoria |
| 67 | Actividades auxiliares a los servicios financieros y a los seguros |
| L Actividades inmobiliarias | |
| 68 | Actividades inmobiliarias |
| M Actividades profesionales y científicas | |
| 69 | Actividades jurídicas y de contabilidad |
| 70 | Actividades de las sedes centrales; actividades de consultoría de gestión empresarial |
| 71 | Servicios técnicos de arquitectura e ingeniería; ensayos y análisis técnicos |
| 72 | Investigación y desarrollo |
| 73 | Publicidad y estudios de mercado |
| 74 | Otras actividades profesionales, científicas y técnicas |
| 75 | Actividades veterinarias |
| N Actividades administrativas y servicios auxiliares | |
| 77 | Actividades de alquiler |
| 78 | Actividades relacionadas con el empleo |
| 79 | Actividades de agencias de viajes, operadores turísticos, servicios de reservas y actividades relacionadas con los mismos |
| 80 | Actividades de seguridad e investigación |
| 81 | Servicios a edificios y actividades de jardinería |
| 82 | Actividades administrativas de oficina y otras actividades auxiliares a las empresas |
| O Administración Pública y defensa; Seguridad Social obligatoria | |
| 84 | Administración Pública y defensa; Seguridad Social obligatoria |

| | |
|---|---|
| P Educación | |
| 85 | Educación |
| Q Actividades sanitarias y de servicios sociales | |
| 86 | Actividades sanitarias |
| 87 | Asistencia en establecimientos residenciales |
| 88 | Actividades de servicios sociales sin alojamiento |
| R Actividades artísticas, recreativas y de entretenimiento | |
| 90 | Actividades de creación, artísticas y espectáculos |
| 91 | Actividades de bibliotecas, archivos, museos y otras actividades culturales |
| 92 | Actividades de juegos de azar y apuestas |
| 93 | Actividades deportivas, recreativas y de entretenimiento |
| S Otros servicios | |
| 94 | Actividades asociativas |
| 95 | Reparación de ordenadores, efectos personales y artículos de uso doméstico |
| 96 | Otros servicios personales |
| T Actividades de los hogares como empleadores de personal doméstico; actividades de los hogares como productores de bienes y servicios para uso propio | |
| 97 | Actividades de los hogares como empleadores de personal doméstico |
| 98 | Actividades de los hogares como productores de bienes y servicios para uso propio |
| U Actividades de organizaciones y organismos extraterritoriales | |
| 99 | Actividades de organizaciones y organismos extraterritoriales |

El análisis de las actividades económicas refleja el peso que tienen las actividades relacionadas con el comercio, servicios, construcción, hostelería y transportes. La industria en sus distintas variantes representa tan solo un 12%. El número de empresas de Roncal-Salazar representa el 4% del total de empresas del territorio de Cederna.

6.1. Empresas y actividades

Por municipios la actividad se concentra en Isaba/Izaba, Ochagavía/Otsagabia y Burgui.

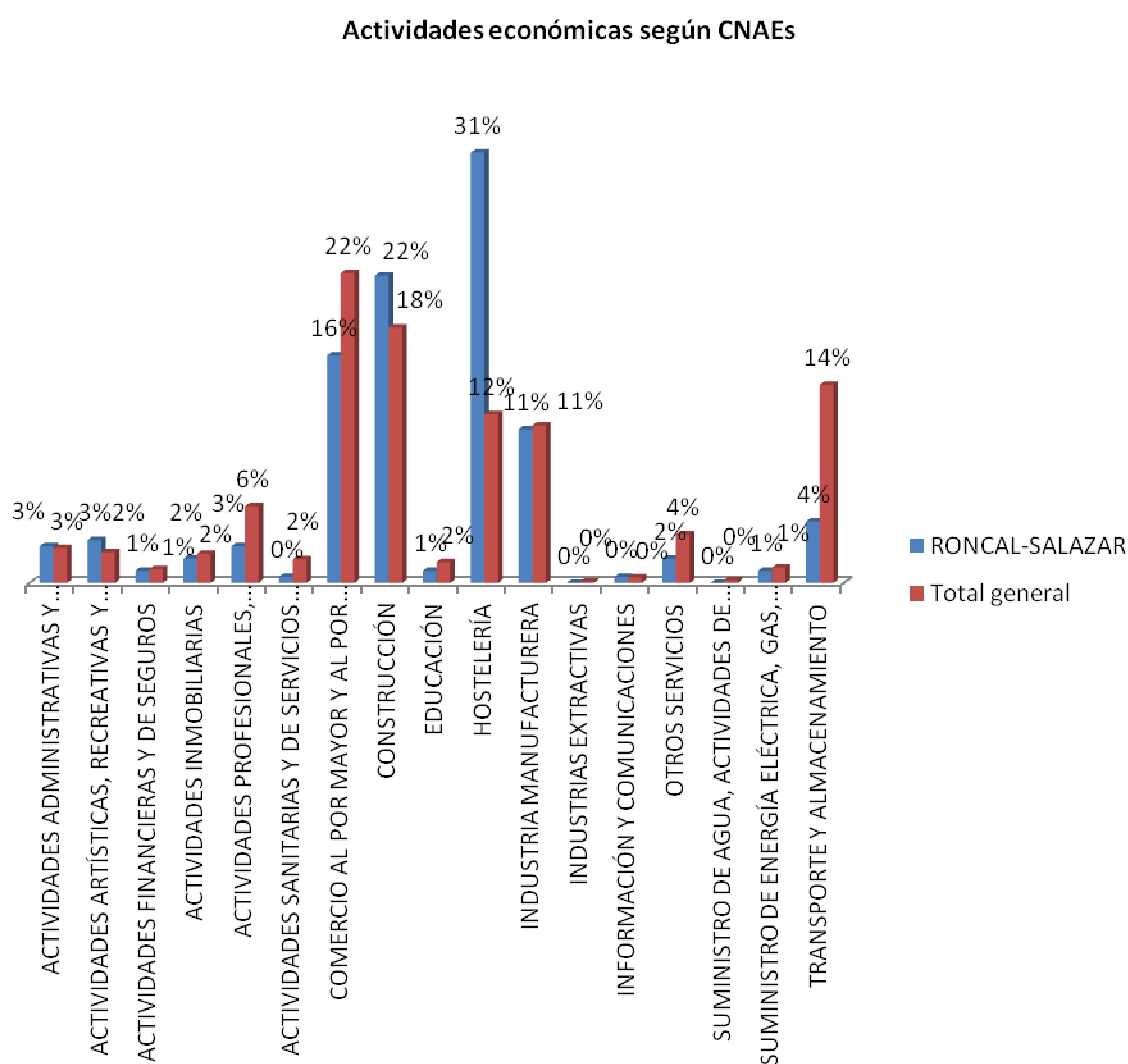

En la zona hay que mencionar el Centro de Montaña Valle de Roncal- Larra Belagua que genera un flujo de visitantes y turistas. El centro está gestionado por Roncalia, en invierno se gestionan las pistas de fondo y se desarrollan actividades como:

- La Campaña de Esquí Escolar, patrocinada por el Gobierno de Navarra a través del Instituto Navarro del Deporte y Actividad Física y organizada por el Ayuntamiento de Isaba/Izaba a través de Roncalia, ofrece, cada año, a más de 4.000 estudiantes la oportunidad de disfrutar del esquí de fondo.
- Los juegos deportivos de Navarra, en el que escolares de toda Navarra, tras haber sido seleccionados vienen a competir y demostrar su habilidad en la práctica de este deporte
- Campeonatos de Navarra de Esquí de Fondo, en las categorías de absoluto y sprint.
- Marcha de esquí de fondo.
- Competiciones: triatlón, fotografía, marcha nórdica, mushing etc.

En la antigua aduana de Pikatua en la carretera de Larrau hacia Francia, a 13,5 kilómetros de Ochagavía se encuentra el Centro Abodi. Cuenta con un edificio central para el alquiler de esquís y raquetas, bar-cafetería y aparcamiento exterior. Dispone de 22 kilómetros de pistas esquiabiles.

El ayuntamiento de Ochagavía organiza también una campaña de semana blanca con los niños que cuenta con la participación de 900 escolares de toda Navarra.

| NÚMERO DE EMPRESAS SEGÚN CNAE Y AGENCIA. | | | | | | | | | | | | | | | | | | | |
|--|--|--|--------------------------------------|---------------------------|---|--|---|--------------|-------------|--------------|-------------------------|------------------------|------------------------------|-----------------|--|--|-----------------------------|---------------|-----------------|
| Agencias / Actividades | ACTIVIDADES ADMINISTRATIVAS Y SERVICIOS AUXILIARES | ACTIVIDADES ARTÍSTICAS, RECREATIVAS Y DE ENTRENIMIENTO | ACTIVIDADES FINANCIERAS Y DE SEGUROS | ACTIVIDADES INMOBILIARIAS | ACTIVIDADES PROFESIONALES, CIENTÍFICAS Y TÉCNICAS | ACTIVIDADES SANITARIAS Y DE SERVICIOS SOCIALES | COMERCIO AL POR MAYOR Y AL POR MENOR; REPARACIÓN DE VEHÍCULOS DE MOTOR Y MOTOCICLETAS | CONSTRUCCIÓN | EDUCACIÓN | HOSTELERÍA | INDUSTRIA MANUFACTURERA | INDUSTRIAS EXTRACTIVAS | INFORMACIÓN Y COMUNICACIONES | OTROS SERVICIOS | SUMINISTRO DE AGUA, ACTIVIDADES DE SANEAMIENTO, GESTIÓN DE RESIDUOS Y DESCONTAMINACIÓN | SUMINISTRO DE ENERGÍA ELÉCTRICA, GAS, VAPOR Y AIRE ACONDICIONADO | TRANSPORTE Y ALMACENAMIENTO | TOTAL GENERAL | % AGENCIA/TOTAL |
| CUENCAS | 14 | 7 | 2 | 10 | 17 | 6 | 87 | 71 | 3 | 39 | 34 | | 3 | 11 | | 4 | 37 | 345 | 6% |
| PREPIRENAICAS | | | | | | | | | | | | | | | | | | | |
| BAZTAN-URDAX-ZUGARRAMURDI | 10 | 9 | 7 | 18 | 34 | 14 | 157 | 118 | 5 | 112 | 40 | 3 | 5 | 24 | 1 | 10 | 97 | 664 | 12% |
| BORTZIRIAK-MALERREKA-BERTIZARANA | 26 | 23 | 13 | 16 | 68 | 20 | 263 | 211 | 21 | 118 | 110 | 1 | 3 | 36 | 2 | 9 | 173 | 1.113 | 20% |
| COMARCA PAMPLONA | 13 | 8 | 3 | 14 | 35 | 9 | 82 | 101 | 7 | 38 | 58 | | 1 | 4 | 1 | 7 | 49 | 430 | 8% |
| ERRO-AEZKOA | 11 | 5 | 3 | 6 | 17 | 6 | 60 | 62 | 4 | 62 | 24 | | 2 | 10 | 2 | 2 | 42 | 318 | 6% |
| LEITZARAN-LARRAUN-ULTZAMA | 25 | 19 | 10 | 12 | 38 | 12 | 132 | 130 | 7 | 93 | 92 | | 4 | 17 | | 10 | 152 | 753 | 14% |
| RONCAL-SALAZAR | 6 | 7 | 2 | 4 | 6 | 1 | 37 | 50 | 2 | 70 | 25 | | 1 | 4 | | 2 | 10 | 227 | 4% |
| SAKANA | 17 | 27 | 13 | 29 | 66 | 13 | 292 | 199 | 25 | 99 | 196 | 4 | 2 | 61 | 3 | 12 | 177 | 1.235 | 22% |
| SANGUESA | 13 | 14 | 4 | 9 | 23 | 14 | 114 | 67 | 8 | 37 | 45 | | 1 | 24 | | 5 | 42 | 420 | 8% |
| Total general | 135 | 119 | 57 | 118 | 304 | 95 | 1.224 | 1.009 | 82 | 668 | 624 | 8 | 22 | 191 | 9 | 61 | 779 | 5.505 | 100% |
| Peso por actividades % | 2,5% | 2,2% | 1,0% | 2,1% | 5,5% | 1,7% | 22,2% | 18,3% | 1,5% | 12,1% | 11,3% | 0,1% | 0,4% | 3,5% | 0,2% | 1,1% | 14,2% | 100% | |

Fuente: Instituto de Estadística de Navarra. CNAE. Elaboración propia

| DISTRIBUCIÓN PORCENTUAL DE LAS EMPRESAS SEGÚN CNAE Y AGENCIA | | | | | | | | | | | | | | | | | | |
|--|--|--|--------------------------------------|---------------------------|---|--|---|--------------|-------------|-------------|-------------------------|------------------------|------------------------------|-----------------|--|--|-----------------------------|---------------|
| Agencias / Actividades | ACTIVIDADES ADMINISTRATIVAS Y SERVICIOS AUXILIARES | ACTIVIDADES ARTÍSTICAS, RECREATIVAS Y DE ENTRENIMIENTO | ACTIVIDADES FINANCIERAS Y DE SEGUROS | ACTIVIDADES INMOBILIARIAS | ACTIVIDADES PROFESIONALES, CIENTÍFICAS Y TÉCNICAS | ACTIVIDADES SANITARIAS Y DE SERVICIOS SOCIALES | COMERCIO AL POR MAYOR Y AL POR MENOR; REPARACIÓN DE VEHÍCULOS DE MOTOR Y MOTOCICLETAS | CONSTRUCCIÓN | EDUCACIÓN | HOSTELERÍA | INDUSTRIA MANUFACTURERA | INDUSTRIAS EXTRACTIVAS | INFORMACIÓN Y COMUNICACIONES | OTROS SERVICIOS | DE SANEAMIENTO, GESTIÓN DE RESIDUOS Y DESCONTAMINACIÓN | SUMINISTRO DE ENERGÍA ELÉCTRICA, GAS, VAPOR Y AIRE ACONDICIONADO | TRANSPORTE Y ALMACENAMIENTO | TOTAL GENERAL |
| CUENCAS PREPIRENAICAS | 10% | 6% | 4% | 8% | 6% | 6% | 7% | 7% | 4% | 6% | 6% | 0% | 14% | 6% | 0% | 7% | 5% | 6% |
| BAZTAN-URDAX-ZUGARRAMURDI | 7% | 7% | 12% | 15% | 11% | 15% | 13% | 12% | 6% | 17% | 6% | 38% | 23% | 13% | 11% | 16% | 12% | 12% |
| BORTZIRIAK-MALERREKA-BERTIZARANA | 19% | 19% | 23% | 14% | 22% | 21% | 21% | 21% | 26% | 18% | 18% | 12% | 14% | 19% | 22% | 15% | 22% | 20% |
| COMARCA PAMPLONA | 10% | 7% | 5% | 12% | 11% | 9% | 7% | 10% | 8% | 6% | 9% | 0% | 5% | 2% | 11% | 11% | 6% | 8% |
| ERRO-AEZKOA | 8% | 4% | 5% | 5% | 6% | 6% | 5% | 6% | 5% | 9% | 4% | 0% | 9% | 5% | 22% | 3% | 5% | 6% |
| LEITZARAN-LARRAUN-ULTZAMA | 19% | 16% | 18% | 10% | 12% | 13% | 11% | 13% | 9% | 14% | 15% | 0% | 18% | 9% | 0% | 16% | 20% | 14% |
| RONCAL-SALAZAR | 4% | 6% | 3% | 3% | 2% | 1% | 3% | 5% | 2% | 10% | 4% | 0% | 4% | 2% | 0% | 3% | 1% | 4% |
| SAKANA | 13% | 23% | 23% | 25% | 22% | 14% | 24% | 20% | 30% | 15% | 31% | 50% | 9% | 32% | 33% | 20% | 23% | 22% |
| SANGUESA | 10% | 12% | 7% | 8% | 8% | 15% | 9% | 6% | 10% | 5% | 7% | 0% | 4% | 13% | 0% | 8% | 5% | 8% |
| Total general | 100% | 100% | 100% | 100% | 100% | 100% | 100% | 100% | 100% | 100% | 100% | 100% | 100% | 100% | 100% | 100% | 100% | 100% |

Fuente: Instituto de Estadística de Navarra. CNAE. Elaboración propia

6.2. Subactividades económicas por municipios

En el análisis de las actividades económicas por secciones y municipios podemos destacar que la actividad se concentra en Isaba/Izaba y Ochagavía/Otsagabia que tienen prácticamente el mismo número de empresas, se trata de los dos municipios más poblados (Ochagavía/Otsagabia tiene 125 habitantes más que Isaba/Izaba). Destacan negativamente Esparza de Salazar/EspartzaZaraitu, Itzaltzu, Navascués y Sarriés/Sartze en la que la actividad es mínima.

| SECCIÓN | ACTIVIDAD | Burgui/Burgi | Esparza de Salazar/EspartzaZaraitu | Ezcaroz/Ezcaroze | Gallues/Galoze | Garde | Isaba/Izaba/Izaba | Itzaltzu/Itzaltzu | Jaurrieta | Navascués | Ochagavía/Otsagabia | Oronz/Orontze | Roncal/Erronkari | Sarriés/Sartze | Urzaiz/Urzainki | Uztarroz/Uztarroze | Vidangoz/Bidankoze | Total general |
|--|--|--------------|------------------------------------|------------------|----------------|-------|-------------------|-------------------|-----------|-----------|---------------------|---------------|------------------|----------------|-----------------|--------------------|--------------------|---------------|
| ACTIVIDADES ADMINISTRATIVAS Y SERVICIOS AUXILIARES | Actividades administrativas de oficina y otras actividades auxiliares a las empresas | | | | | | 1 | | | | 2 | | | | | | | 3 |
| | Actividades de alquiler | | | | | | | | 1 | | 1 | | | | | | | 2 |
| | Servicios a edificios y actividades de jardinería | | | | | | 1 | | | | | | | | | | | 1 |
| ACTIVIDADES ARTÍSTICAS, RECREATIVAS Y DE ENTRENIMIENTO | Actividades de bibliotecas, archivos, museos y otras actividades culturales | | | 1 | | | | | | | | | | | | | | 1 |

| | | | | | | | | | | | | | | | | | | |
|---|---|---|--|---|---|---|---|---|---|--|----|---|---|---|---|---|---|----|
| | Actividades de juegos de azar y apuestas | | | | | | 1 | | | | 1 | | | | | | | 2 |
| | Actividades deportivas, recreativas y de entretenimiento | | | | | | | 1 | | | 2 | | | | | 1 | | 4 |
| ACTIVIDADES FINANCIERAS Y DE SEGUROS | Actividades auxiliares a los servicios financieros y a los seguros | | | | | | | | | | 2 | | | | | | | 2 |
| ACTIVIDADES INMOBILIARIAS | Actividades inmobiliarias | | | 1 | | | 2 | | | | | 1 | | | | | | 4 |
| ACTIVIDADES PROFESIONALES, CIENTÍFICAS Y TÉCNICAS | Actividades de las sedes centrales; actividades de consultoría de gestión empresarial | | | | | | | | 1 | | | | | | | | | 1 |
| | Actividades veterinarias | | | 1 | 1 | | | | | | | | | | | | | 2 |
| | Otras actividades profesionales, científicas y técnicas | | | | | | 1 | | | | | | | | | | | 1 |
| | Servicios técnicos de arquitectura e ingeniería; ensayos y análisis técnicos | | | 2 | | | | | | | | | | | | | | 2 |
| ACTIVIDADES SANITARIAS Y DE SERVICIOS SOCIALES | Actividades sanitarias | 1 | | | | | | | | | | | | | | | | 1 |
| COMERCIO AL POR MAYOR Y AL POR MENOR; REPARACIÓN DE VEHÍCULOS DE MOTOR Y MOTOCICLETAS | Comercio al por mayor e intermediarios del comercio, excepto de vehículos de motor y motocicletas | 2 | | | | | 1 | | | | | | 1 | 1 | 2 | 1 | | 8 |
| | Comercio al por menor, excepto de vehículos de | 2 | | 3 | | 1 | 6 | 1 | | | 10 | 2 | 2 | 1 | | | 1 | 29 |

| | | | | | | | | | | | | | | | | | | |
|-------------------------|---|---|---|---|---|---|----|---|---|---|----|---|---|---|---|---|---|----|
| | motor y motocicletas | | | | | | | | | | | | | | | | | |
| CONSTRUCCIÓN | Actividades de construcción especializada | 2 | | 3 | | 4 | 2 | | | | 5 | | 1 | | | | | 17 |
| | Construcción de edificios | 7 | | 3 | 1 | 2 | 7 | | 2 | | 6 | 1 | 2 | | | | 1 | 32 |
| | Ingeniería civil | | | | | | | | 1 | | | | | | | | | 1 |
| EDUCACIÓN | Educación | | | | | | 2 | | | | | | | | | | | 2 |
| HOSTELERÍA | Servicios de alojamiento | 1 | | 3 | 1 | | 13 | 1 | 3 | | 12 | 1 | 2 | 1 | | 1 | | 39 |
| | Servicios de comidas y bebidas | 3 | 1 | 2 | | 2 | 8 | | 1 | 1 | 2 | 1 | 4 | | 3 | 2 | 1 | 31 |
| INDUSTRIA MANUFACTURERA | Fabricación de muebles | | | | | | 1 | | | | | | | | | | | 1 |
| | Fabricación de otros productos minerales no metálicos | | | | 1 | | | | | | | | | | | | | 1 |
| | Fabricación de productos de caucho y plásticos | | | | | | | | 1 | | | | | | | | | 1 |
| | Fabricación de productos informáticos, electrónicos y plásticos | | | | 1 | | | | | | | | | | | | | 1 |
| | Fabricación de productos metálicos, excepto maquinaria y equipo | | | | | | 1 | | | | 1 | | | | | | | 2 |
| | Fabricación de vehículos de motor, remolques y semirremolques | | | | | | | | | | | | | | | | 1 | 1 |
| | Industria de la alimentación | 2 | | 1 | | | 2 | | | | | | 1 | | | 2 | 2 | 10 |
| | Industria de la madera y del corcho, excepto muebles; cestería y espartería | 2 | | | | 2 | | | | | 2 | | | | | | | 6 |

| | | | | | | | | | | | | | | | | | | |
|--|--|-----------|----------|-----------|----------|----------|-----------|----------|-----------|----------|-----------|----------|-----------|----------|----------|----------|----------|------------|
| | Otras industrias manufactureras | | | | | | | | 2 | | | | | | | | | 2 |
| INFORMACIÓN Y COMUNICACIONES | Edición | | | | | | | | | | 1 | | | | | | | 1 |
| OTROS SERVICIOS | Otros servicios personales | | | 1 | | | 2 | | | | 1 | | | | | | | 4 |
| SUMINISTRO DE ENERGÍA ELÉCTRICA, GAS, VAPOR Y AIRE ACONDICIONADO | Suministro de energía eléctrica, gas, vapor y aire acondicionado | | | | | | 2 | | | | | | | | | | | 2 |
| TRANSPORTE Y ALMACENAMIENTO | Transporte terrestre y por tubería | 1 | | | | | | | 2 | 3 | 2 | | 1 | | | | 1 | 10 |
| TOTAL GENERAL | | 23 | 1 | 21 | 7 | 9 | 53 | 3 | 14 | 4 | 50 | 6 | 14 | 3 | 5 | 7 | 7 | 227 |

6.3. Agricultura, ganadería, silvicultura y pesca

Los datos que se presentan a continuación corresponden al número de afiliados a la Seguridad Social con el CNAE correspondiente a Agricultura, Ganadería, silvicultura y Pesca y han sido proporcionados por el Instituto de Estadística

| AGRICULTURA, GANADERÍA, SILVICULTURA Y PESCA | | | | |
|--|---|-----------------|------------------|---|
| AGENCIA | MUNICIPIOS | AFILIADOS SS | % s/población | % s/población potencialme nte activa |
| RONCAL- SALAZAR | Burgui/Burgi | 7 | 3% | 7% |
| | Esparza de Salazar/ EspartzaZaraitzu | 0 | 0% | 0% |
| | Ezcaroz/Ezcaroze | 15 | 4% | 7% |
| | Gallues/Galoz | 8 | 8% | 12% |
| | Garde | 5 | 3% | 5% |
| | Güesa/Gorza | 0 | 0% | 0% |
| | Isaba/Izaba | 16 | 3% | 5% |
| | Izalzu/Itzaltzu | 2 | 4% | 7% |
| | Jaurrieta | 19 | 9% | 15% |
| | Navascues | 4 | 2% | 3% |
| | Ochagavia/Otsagabia | 28 | 4% | 8% |
| | Oronz/Orontze | 3 | 6% | 9% |
| | Roncal/Erronkari | 5 | 2% | 3% |
| | Sarriés/Sartze | 4 | 6% | 8% |
| | Urzainqui/Urzainki | 2 | 2% | 4% |
| | Uztárroz/Uztarroze | 8 | 5% | 8% |
| | Vidángoz/Bidankoze | 3 | 3% | 4% |
| | Total | 129 | 4% | 6% |
| CEDERNA GARALUR | Total | 2.335 | | |
| | Agencia/Cederna | 5,52% | | |

Fuente: Instituto de Estadística de Navarra. 1er trimestre 2012.

Elaboración propia.

Algunos de los municipios que destacaban negativamente por el reducido número de empresas tienen actividad agrícola o ganadera como es el caso de Gallues/Galoz, Navascues o Sarriés/Sartze, sin embargo Esparza de Salazar/EspartzaZaraitu no tiene actividad registrada en este sector.

En la zona, la actividad ganadera extensiva de ovino y vacuno para la producción de carne es la que predomina.

La gestión de los pastos comunales, supone uno de los principales problemas, recogido en el Plan Estratégico de la Agricultura Navarra. El abandono de la ganadería tradicional trashumante por una ganadería semiestabulada y en menor número, está originando cambios en los pastos de ladera que evolucionan hacia masas forestales. Mientras, los campos de labor de los fondos de valle en las zonas más septentrionales se dedican a praderas.

6.4. Alojamientos

Las casas rurales son el principal tipo de alojamiento en la zona seguido por los apartamentos. Las casas rurales de la zona representan el 15% del total de la oferta en el territorio de Cederna, y el 27% en campings y 25% en apartamentos turísticos.

| MUNICIPIOS | ALBERGUES | APARTAMENTOS TURÍSTICOS | CAMPINGS | CASAS RURALES | HOSTAL | HOSTAL RURAL | HOTEL | HOTEL APARTAMENTO | HOTEL RURAL | PENSION |
|---|-----------|----------------------------|------------|---------------|-----------|--------------|-----------|----------------------|-------------|------------|
| Burgui/Burgi | | | | 2 | | 1 | | | | |
| Esparza de Salazar/ EspartzaZaraitzu | | | 1 | | | | | | | |
| Ezcaroz/Ezcaroze | | 3 | | 6 | | | | | | |
| Gallues/Galoze | | | | | | | | | | |
| Garde | | 1 | 1 | 2 | | | | | | |
| Güesa/Gorza | | | | | | | | | | |
| Isaba/Izaba | | 10 | | 9 | | 2 | 1 | 1 | 1 | 2 |
| Izalzu/Itzaltzu | | | | 2 | | | | | | |
| Jaurrieta | | 3 | | 11 | | 1 | | | 2 | |
| Navascues | | | | 5 | | | | | | |
| Ochagavia/Otsagabia | | 8 | 1 | 27 | 1 | 1 | | | | |
| Oronz/Orontze | 1 | 1 | | 2 | | 1 | | | | |
| Roncal/Erronkari | | | | 7 | | 1 | | | | 1 |
| Sarriés/Sartze | | | | 1 | | | | | | |
| Urzainqui/Urzainki | | | | 2 | | | | | | |
| Uztárroz/Uztarroze | | 4 | | 5 | | | | | | |
| Vidángoz/Bidankoze | | | | 1 | | | | | | |
| Total RONCAL SALAZAR | 1 | 30 | 3 | 82 | 1 | 7 | 1 | 1 | 3 | 3 |
| TOTAL CEDERNA | 27 | 119 | 13 | 563 | 12 | 60 | 28 | 1 | 13 | 26 |
| Porcentaje Agencia/Cederna | 4% | 25% | 23% | 15% | 8% | 12% | 4% | 100% | 23% | 12% |

Fuente: Gobierno de Navarra. Dpto de Turismo. 2011. Elaboración propia

6.5. Polígonos Industriales

Se han identificado los siguientes polígonos industriales en la zona.

- El polígono municipal localizado junto a **Isaba/Izaba**. Actuación finalizada en el año 2000 y destinada a la ocupación de pequeñas superficies de carácter local. Con una dotación de infraestructuras completa y accesos desde vías comarcales. Dispone de red de saneamiento, de abastecimiento de agua, de alumbrado público, electricidad y telefonía. Tiene una superficie Total de 3.738 m² y cada parcela tiene una superficie de 1.675 m².
- El Polígono de Iciz, en **Gallués/Galoze**, dispone de una superficie de 76.623 m²
- En **Burgui/Burgi** se encuentra el Parque empresarial Valle del Roncal. Superficie Total: 101.111 m². Superficie Parcelas: 62.150,49m².
- En **Ochagavía/Otsagabia** hay un polígono industrial de titularidad municipal inaugurado en 2001 y que alberga pequeñas empresas. El polígono y la zona de aparcamientos se encuentran a la salida de Ochagavía/Otsagabia en dirección a Izañu/Izaltzu, en la margen derecha de la carretera.
-

7. Infraestructuras y servicios

7.1. Salud

Todos los municipios disponen de consultorio o centro de salud (Ézcaroz/Ezcaroze e Isaba/Izaba) aunque sólo hay servicio de ambulancias en Ezcároz/Ezcaroze.

| SALUD. Número de Instalaciones por tipología y Municipio. | | | | | | | | |
|---|------------------------------------|------------|-----------------|-------------|----------|-----------|---------------------|---------------|
| AGENCIA | Municipio | AMBULANCIA | CENTRO DE SALUD | CONSULTORIO | ESPECIAL | FARMACIA | RESIDENCIA ANCIANOS | Total general |
| RONCAL-SALAZAR | Burgui/Burgi | | | 1 | | | | 1 |
| | Esparza de Salazar/Esparza Zaraitu | | | 1 | | | | 1 |
| | Ezcároz/Ezcaroze | 1 | 1 | | | 1 | | 3 |
| | Gallués/Galoze | | | 3 | | | | 3 |
| | Garde | | | 1 | | | | 1 |
| | Güesa/Gorza | | | 2 | | | | 2 |
| | Isaba/Izaba | 1 | 1 | | | 1 | | 3 |
| | Izalzu | | | 1 | | | | 1 |
| | Jaurrieta | | | 1 | | | | 1 |
| | Navascués | 1 | | 3 | | | | 4 |
| | Ochagavía/Otsagabia | | | 1 | | 1 | | 2 |
| | Oronz/Orontze | | | 1 | | | | 1 |
| | Roncal/Erronkari | | | 1 | | 1 | | 2 |
| | Sarries | | | 2 | | | | 2 |
| | Urzainqui | | | 1 | | | | 1 |
| | Uztárroz/Uztarroze | | | 1 | | | | 1 |
| | Vidángoz/Bidandoze | | | 1 | | | | 1 |
| Total RONCAL-SALAZAR | | 3 | 2 | 21 | 0 | 4 | 0 | 30 |
| Total CEDERNA | | 11 | 13 | 117 | 4 | 11 | 84 | 240 |

Fuente: CARTORURAL. Cederna 2012. Elaboración propia.

7.2. Educación

7.2.1. Centros por tipología

En cada Valle hay un centro que agrupa a la educación infantil, primaria y secundaria, uno esta en Roncal y otro en Ochagavía. También Roncal cuenta con un centro de 0 a 3 años, al igual que Ezcároz. Las escuelas de música tienen sus sedes en Roncal y en Ezcároz. No hay ningún centro en el que se imparta el ciclo de Bachillerato.

| CENTROS DE EDUCACIÓN POR TIPOLOGÍA | | | | | | | | | | | | | |
|------------------------------------|---------------------|-------------------------------|---|--|--------------------|-------------------|----------------------------|------------------|------------------------------|------------|---------------------------|--|---------------|
| AGENCIA | MUNICIPIO | Educación Infantil y Primaria | Educación Infantil y Primaria+ Secundaria | Ed Infantil y Primaria+ Secundaria+Bachill | Educación Primaria | Escuela de Música | Escuela Educación Infantil | Escuela Infantil | Grado Medio + Grado Superior | Secundaria | Secundaria + Bachillerato | Secundaria + Bachillerato + Grado Medio + Grado Su | Total general |
| RONCAL-SALAZAR | Ezcároz/Ezcaroze | | | | | 1 | 1 | | | | | | 2 |
| | Ochagavía/Otsagabia | | 1 | | | | | | | 1 | | | 2 |
| | Roncal/Erronkari | | 1 | | | 1 | 1 | | | 1 | | | 4 |
| Total RONCAL-SALAZAR | | | 2 | | | 2 | 2 | | | 2 | | | 8 |
| Total general | | 51 | 12 | 0 | 2 | 15 | 12 | 4 | 2 | 6 | 3 | 2 | 109 |

Fuente: CARTORURAL. Cederna 2012.Elaboración propia

7.2.2. Centros de educación por tipo de gestión.

Los centros son todos públicos.

| CENTROS DE EDUCACIÓN POR TIPO DE GESTIÓN | | | | |
|--|---------------------|-----------|-----------|------------|
| AGENCIA | MUNICIPIO | Privado | Público | Total |
| RONCAL-SALAZAR | Ezcároz/Ezcaroze | | 2 | 2 |
| | Ochagavía/Otsagabia | | 2 | 2 |
| | Roncal/Erronkari | | 4 | 4 |
| Total RONCAL-SALAZAR | | | 8 | 8 |
| Total general | | 12 | 97 | 109 |

Fuente: CARTORURAL. Cederna 2012.Elaboración propia

7.3. Centros culturales

Sólo hay una biblioteca en la zona y dos museos.

La Casa Museo de Julián Gayarre ofrece los objetos personales y documentales relacionados con el tenor roncalés Julián Gayarre. Y el museo etnográfico de "La Casa de la Memoria de Isaba/Izabako Oroipenaren Etxea"

| Cuenta de TIPO_ | | | | | | | | | |
|-----------------------------|---------------------|------------|-----------------|---------------|-----------------------|----------|-------------------|-----------|---------------|
| AGENCIA | MUNICIPIO | Biblioteca | Casa de Cultura | Centro Cívico | Centro Socio-Cultural | Museo | Museo Etnográfico | Otros | Total general |
| RONCAL-SALAZAR | Burgui/Burgi | | | 1 | | | 1 | | 2 |
| | Garde | | | 1 | | | | | 1 |
| | Isaba/Izaba | 1 | | | | | 1 | 2 | 4 |
| | Roncal/Erronkari | 1 | | 1 | | | | | 2 |
| | Ochagavía/Otsagabia | | | 1 | | | | | 1 |
| | Uztarroz | | | | | | | 1 | 1 |
| Total RONCAL-SALAZAR | | 1 | | 4 | | | 2 | 3 | 11 |
| Total general | | 22 | 8 | 11 | 8 | 5 | 6 | 21 | 81 |

7.4. Estructuras de apoyo en zona

- **La Junta del Valle de Roncal** la configuran 21 miembros, tres por cada una de las villas.
- **La Junta General del Valle de Salazar.** Se compone de 18 miembros, que se eligen por un plazo de seis años, renovándose la mitad cada tres. La Junta tiene, desde 1932, su sede en Ezcaroz/Ezcaroze.
- Asociación de **Servicios y Actividades de Turismo Rural del Valle de Roncal.**
- Asociación de **Desarrollo del Turismo, del Ocio y de los hoteles rurales en Irati** (Jaurrieta) y **Txaranbil** en Isaba/Izaba.
- **Consortio de Desarrollo del Valle de Roncal**

8. Diagnóstico

| DIAGNÓSTICO | |
|---|--|
| TERRITORIO (Recursos naturales, rec forestales, ubicación, infraestructuras, población...) | |
| Puntos fuertes | Puntos débiles |
| <ul style="list-style-type: none"> • Riqueza de los recursos naturales de la zona: parques naturales • Centro de esquí nórdico: atracción de turismo • La mitad el territorio es LIC • Riqueza y patrimonio forestal de los valles: oportunidad de explotación recursos • Experiencia pionera en Biomasa (Isaba) • Planta de Ansó (Huesca): Roncal-Salazar puede entrar como proveedor • Tendencia de ligera recuperación sector de la madera • Identidad de valle Roncal-Salazar. Trayectoria de trabajar conjuntamente poco a poco (mancomunidad basuras, servicio social de base de cada valle, agencia de desarrollo desde 1986,...) • Reconocimiento de la importancia de los núcleos de población y zona en los POT y Plan Pirineo | <ul style="list-style-type: none"> • Grave despoblamiento de la zona • Envejecimiento de la población sin relevo generacional • Vías de comunicación de acceso • Limitaciones de uso de los LIC • Ruptura de la población con Gobierno de Navarra (Medio Ambiente) por desacuerdo con medidas . La gestión de los recursos naturales se ha hecho de espaldas a la población. Imposición visión tecnócrata. • Limitaciones de uso del suelo que impide desarrollar algunas actividades • Irati: distinto tratamiento. Plan de uso y gestión no muy aceptado por los ganaderos • Incidencia de la crisis en la explotación de los recursos forestales por entrada países este • Otras iniciativas de Biomasa pendientes, retrasos y problemas con acuerdos entre ayuntamientos • Necesidad de formación específica en temas forestales: pendiente de resolución propuesta taller de empleo • Recursos forestales no valorados económicamente • Necesidad de apoyo especializado desde Cederna: experto en temas forestales y asesor económico • 50% titularidad privada del monte en Roncal, el comunal es de los vecinos y se gestiona por las Juntas. Complicado • Incertidumbre aplicación POT y Plan del Pirineo • Efecto negativo de la implantación de la ORVE de Nasursa: caída de la rehabilitación |

| DIAGNÓSTICO | |
|--|---|
| ACTIVIDAD ECONÓMICA (Industria, Agricultura y Ganadería) | |
| Puntos fuertes | Puntos débiles |
| <ul style="list-style-type: none"> • Relevo generacional en el sector ganadero en la década de los 90. Tradición, vocacional • Inversiones elevadas en la industria quesera • Disponibilidad de suelo en polígonos de Burgui/Burgi, Isaba/Izaba, Ochagavía e Ibiz | <ul style="list-style-type: none"> • Incremento del paro • Temporalidad de los contratos • Insuficiente carga ganadera que repercute negativamente en el mantenimiento de las zonas y tiene consecuencias negativas (aludes, incendios...) • No se invierte en animales • Situación delicada sector quesero por la crisis • Limitaciones de los polígonos existentes • No existencia de matadero • Polígono de Ochagavía/Otsagabia infrautilizado • Industria valle de Salazar ligada a la construcción: crisis del sector • Caída de la rehabilitación de vivienda en la zona, efecto negativo en sector auxiliar construcción • El paro es superior al registrado, no todos están inscritos en la oficina de empleo de la zona. Muchos se inscriben en Pamplona. |

| DIAGNÓSTICO | |
|--|--|
| Sector Servicios, Comercio, Alojamiento y Turismo | |
| Puntos fuertes | Puntos débiles |
| <ul style="list-style-type: none"> • Amplia Oferta alojamientos • Número de camas en hoteles/hostales y albergues amplio. Generan empleo y tienen impacto positivo en el comercio. | <ul style="list-style-type: none"> • Oferta reducida en restauración • Calidad del servicio en restauración mejorable, precio elevado • Alojamientos: alquiler casas completas que no genera movimiento en los comercios porque turistas traen la comida de fuera |

| DIAGNÓSTICO | |
|--|--|
| SERVICIOS PÚBLICOS | |
| Puntos fuertes | Puntos débiles |
| <ul style="list-style-type: none"> • Residencia de ancianos de Ochagavía/Otsagabia • Proyecto de residencia de ancianos y centro de salud en Isaba/Izaba | <ul style="list-style-type: none"> • Necesidad de desplazamiento para cursar bachillerato. • Reducida oferta de bibliotecas (Ochagavía/Otsagabia y Navascué cerrada) • Falta de recursos asistenciales a tercera edad. Población envejecida y dispersa. |

| DIAGNÓSTICO | |
|--|---|
| ENTIDADES QUE TRABAJAN EL DESARROLLO LOCAL EN LA ZONA | |
| Puntos fuertes | Puntos débiles |
| <ul style="list-style-type: none"> No hay solapamientos con otras entidades | <ul style="list-style-type: none"> Imagen de Cederna deteriorada por experiencias anteriores que favorecerían a un valle en detrimento de otro y otras circunstancias Cederna no se ve como algo “propio” En el Valle de Salazar la mitad de los ayuntamientos no son socios No se aplican criterios desde Cederna que determinen las consecuencias de darse de alta o de baja El papel de Cederna se ha adjudicado a los agentes no a los municipios y Cederna. No se ve utilidad y rentabilidad de los servicios comunes de Cederna desde la agencia de desarrollo Servicio de orientación laboral sin perfiles especializados para dar servicio No hay experto en asesoramiento para explotación recursos forestales y naturales Poco peso político de la zona Problema del PDR: una de las principales líneas es la propia gestión de la estructura Falta equipo especializado en desarrollo rural, innovación. Los criterios los está marcando el técnico del departamento de Gobierno de Navarra |

9. Prioridades

A continuación se presentan por bloques temáticos (acorde con el diagnóstico), una serie de actuaciones a modo de propuesta y otro espacio para sus aportaciones. Por favor lea el contenido y si encuentra acertada la prioridad en la columna de la derecha indique con el color la priorización que le da. Elimine o tache aquellas propuestas con las que no esté de acuerdo y añada todas aquellas que considere oportuno y priorícelas.

Criterio de priorización:



Rojo **MUY** prioritario



Naranja prioridad **MEDIA**



Verde **POCO** prioritario

Las prioridades se analizan desde dos niveles: CEDERNA y la Zona de la agencia. Es decir que para cada bloque temático hay un cuadro en el que se indican las prioridades o estrategia que debería seguir Cederna desde una perspectiva más general en ese ámbito y a continuación en detalle qué actuaciones, proyectos o estrategia se plantean para la zona de la Agencia en concreto.

En ambos casos, para CEDERNA o para la zona se sugieren algunas prioridades para validar o rechazar y en ese caso priorizar y un espacio para nuevas propuestas y aportaciones y su correspondiente priorización.

| TERRITORIO (Recursos naturales, rec forestales, ubicación, infraestructuras, población...) | |
|--|---|
| PROYECTOS. PRIORIDADES ESTRATÉGICAS CEDERNA EN LA ZONA | |
| PRIORIDADES CEDERNA EN LA ZONA | PRIORIZACIÓN |
| <p>SUGERENCIAS</p> <ul style="list-style-type: none"> • Impulso desarrollo sector biomasa: hacer un planteamiento integral del uso de recursos forestales (calderas, venta madera, sensibilización...) • Trabajo activo para la puesta en marcha de las actuaciones previstas en los planes de Gobierno; POT, Plan del Pirineo etc • Mejora telecomunicaciones en zonas de sombra • Medidas para retener población en la zona • Planes de uso y gestión recursos naturales que faciliten el desarrollo de un sector servicios en torno a su explotación • Mejora mantenimiento de los montes comunales | <p>7 2</p> <p>1 1 4</p> <p>1 4</p> <p>7 1</p> <p>4 3</p> <p>2 5</p> |
| <p>PROPUESTAS</p> <ul style="list-style-type: none"> • | |

| ACTIVIDAD ECONÓMICA (Industria, Agricultura y Ganadería)... | |
|--|--|
| PROYECTOS PRIORIDADES ESTRATÉGICAS CEDERNA EN LA ZONA | |
| PRIORIDADES CEDERNA EN LA ZONA | PRIORIZACIÓN |
| <p>SUGERENCIAS</p> <ul style="list-style-type: none"> • Apoyo a la atracción, modernización y creación de empresas. • Formación de colectivos desempleados. • Promover soluciones para sector ganadero : matadero en la zona • Buscar propuestas de gestión de los centros de servicios, empresas y revisión de precios • Impulsar acciones dirigidas a promover la comercialización corto circuito (ej: matadero) • Inventario de suelo/locales industriales disponibles • Impulsar iniciativas entorno a la construcción sostenible | <p>6</p> <p>2 3</p> <p>5 1</p> <p>1 2</p> <p>6 1</p> <p>1 4</p> <p>1 2</p> |
| <p>PROPUESTAS</p> <ul style="list-style-type: none"> • | |

| Sector Servicios, Comercio, Alojamiento y Turismo | |
|--|---|
| PROYECTOS PRIORIDADES ESTRATÉGICAS CEDERNA EN LA ZONA | |
| PRIORIDADES CEDERNA EN LA ZONA | PRIORIZACIÓN |
| <p>SUGERENCIAS</p> <ul style="list-style-type: none"> Dinamización del comercio de la zona Formación especializada al sector de la restauración para mejorar calidad del servicio Apoyo a la consolidación de productos turísticos locales y al impulso de paquetes de productos turísticos. Impulsar foros de análisis para estructurar la estrategia de desarrollo del sector del turismo. Participación público-privada Impulsar el uso de las TIC para el sector turismo Sensibilización, compra y consumo local | <p>4 2</p> <p>3</p> <p>2 2</p> <p>5</p> <p>4</p> <p>4</p> |
| <p>PROPUESTAS</p> <ul style="list-style-type: none"> | |

| SERVICIOS PÚBLICOS | |
|---|---------------------------------------|
| PROYECTOS PRIORIDADES ESTRATÉGICAS CEDERNA EN LA ZONA | |
| PRIORIDADES CEDERNA EN LA ZONA | PRIORIZACIÓN |
| <p>SUGERENCIAS</p> <ul style="list-style-type: none"> Mejora el acceso a servicios en núcleos con malas comunicaciones. Impulsar la implantación de soluciones de mejora de conectividad en algunas zonas (existencia de sombras). Promover solución a problemas de envejecimiento de la población: servicios asistenciales a tercera edad Promover soluciones a problemas de conciliación laboral: núcleos pequeños de población dispersos | <p>3</p> <p>4</p> <p>3 1</p> <p>2</p> |
| PROPUESTAS | |

| CEDERNA/ OTRAS ENTIDADES DE APOYO AL DESARROLLO | |
|---|-------------------------------------|
| PROYECTOS PRIORIDADES ESTRATÉGICAS CEDERNA EN LA ZONA | |
| PRIORIDADES CEDERNA EN LA ZONA | PRIORIZACIÓN |
| <p>SUGERENCIAS</p> <ul style="list-style-type: none"> • Consolidación agencia de desarrollo local. • Reestructuración servicios comunes de Cederna para prestar un apoyo más adecuado y especializado a las ADL • Mejora imagen Cederna y “apropiación” por parte de las entidades socias. • Promover un fondo exclusivo para los valles pirenaicos | <p>6</p> <p>2</p> <p>2</p> <p>8</p> |
| <p>PROPUESTAS</p> <ul style="list-style-type: none"> • | |