



Revisión Diagnóstico y Prioridades PDL Montaña de Navarra

DIAGNÓSTICO AGENCIAS

Agencia Leitzarán-Larraun-Ultzama

Documento de trabajo

Septiembre 2012

INDICE

| | | |
|------|---|---|
| 1. | Introducción | 3 |
| 2. | Estructura Organizativa..... | 3 |
| 2.1. | Servicios en territorio/ADL | 3 |
| 2.2. | Servicios Antsoain..... | 3 |
| 3. | Ámbito geográfico, localización y datos básicos..... | 3 |
| 3.1. | Territorio, extensión y población..... | 3 |
| 3.2. | Comunicaciones..... | 3 |
| 3.3. | Espacios naturales | 3 |
| 3.4. | Programa de Desarrollo Rural Sostenible (PDRS) 2010-2014..... | 3 |
| 4. | Demografía..... | 3 |
| 4.1. | Población por Edad y Sexo..... | 3 |
| 4.2. | Indicadores de población..... | 3 |
| 4.3. | Población potencialmente activa | 3 |
| 4.4. | Variación de la población..... | 3 |
| 4.5. | Ruralidad del territorio | 3 |
| 5. | Empleo..... | 3 |
| 5.1. | Contratos por sexo..... | 3 |
| 5.2. | Contratos por tipo de contratos | 3 |
| 5.3. | Contratos por sectores | 3 |
| 5.4. | Paro por sexo y edad | 3 |
| 5.5. | Paro por sectores..... | 3 |
| 6. | Actividad Económica | 3 |
| 6.1. | Actividades económicas..... | 3 |
| 6.2. | Agricultura, ganadería, silvicultura y pesca | 3 |
| 6.3. | Alojamientos | 3 |
| 6.4. | Polígonos Industriales..... | 3 |
| 7. | Infraestructuras y servicios | 3 |
| 7.1. | Salud | 3 |
| 7.2. | Educación..... | 3 |

| | | |
|--------|--|---|
| 7.2.1. | Centros por tipología..... | 3 |
| 7.2.2. | Centros de educación por tipo de gestión. | 3 |
| 7.3. | Centros culturales..... | 3 |
| 7.4. | Estructuras de apoyo en zona..... | 3 |
| 8. | Diagnóstico..... | 3 |
| 9. | Prioridades | 3 |

1. Introducción

El Programa de Desarrollo Local de la Montaña de Navarra 2007-2013 fue elaborado y aprobado en 2008 por la Asociación CEDERNA GARALUR, en respuesta a la Orden Foral 553/2007 de la Consejera de Desarrollo Rural y Medio Ambiente del Gobierno de Navarra para la selección de los Grupos de Acción Local y sus estrategias de desarrollo, en el marco del eje 4 (LEADER) del Programa de Desarrollo Rural de la Comunidad Foral de Navarra 2007-2013.

El Programa de Desarrollo Local de la Montaña de Navarra 2007-2013 fue el resultado de un proceso de consulta a los agentes socioeconómicos de la Montaña de Navarra y contenía el Diagnóstico de Situación, la Estrategia de Desarrollo (Objetivos y Ejes) y las Medidas y actuaciones propuestas en el marco LEADER.

La Asociación Cederna Garalur fue seleccionada como Grupo de Acción Local para la ejecución del Programa de Desarrollo Local de la Montaña de Navarra 2007-2013 en el marco del Eje 4 LEADER del PDR de Navarra.

Durante estos años Cederna Garalur ha estado ejecutando el Programa de Desarrollo Local de la Montaña de Navarra 2007-2013 mediante sucesivas convocatorias para la selección de proyectos.

Este programa aprobado por la entidad en el año 2008, fue elaborado tras un proceso de consulta a los agentes socioeconómicos de la Montaña de Navarra, y en el mismo se recogía un Diagnóstico de Situación, la Estrategia de Desarrollo y las Medidas y Actuaciones planteadas para ser promovidas desde el Eje 4, Leader.

Recientemente la Asociación Cederna Garalur ha renovado su Junta Directiva y ante los cambios socioeconómicos que está sufriendo la Montaña de Navarra, ha considerado conveniente abordar la revisión de los diagnósticos y las estrategias marcadas en el año 2008, al objeto de optimizar al máximo los fondos pendientes de asignación, redefiniendo las

prioridades tanto para el conjunto de la Montaña de Navarra, como para las diferentes Comarcas.

El presente informe es un documento de trabajo cuyo objetivo es establecer un pre-diagnóstico de la situación actual en los distintos territorios (agencias) de Cederna Garalur para posteriormente contrastarlo con los distintos agentes para elaborar un diagnóstico final.

2. Estructura Organizativa

2.1. Servicios en territorio/ADL

Cederna Garalur cuenta con una Red de Centros distribuidos en las diferentes comarcas de la Montaña de Navarra, compuesta por un Centro de Desarrollo Rural, Agencias de Desarrollo Comarcales y Centros de Servicios.

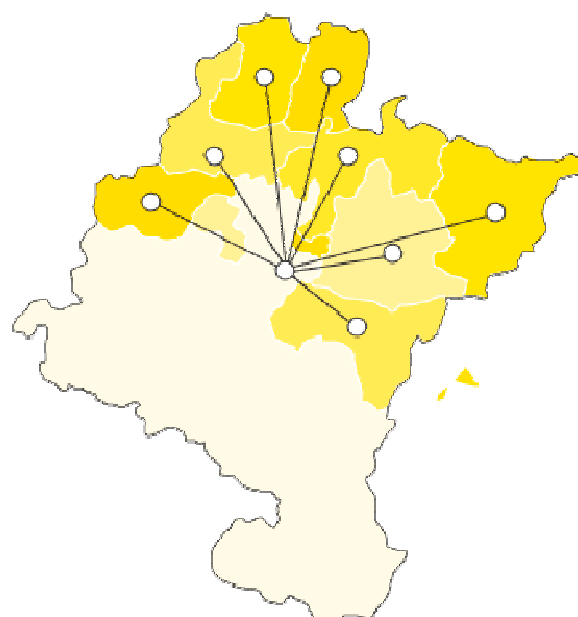

En la actualidad la red de agencias está constituida por 8 Agentes de Desarrollo Local territoriales.

- **Centro de Servicios de Sakana** ARBIZU
- **Centro de Servicios de Bidasoa** LESAKA
- **Centro de Servicios del Pirineo** ICIZ

Agencia de Desarrollo Comarcal de Sakana. Agente: Susana Mendinueta

- **Centro de Servicios de Sakana** ARBIZU

Agencia de Desarrollo Comarcal de Leitzarán-Larraun-Ultzama. Agente: Elena Irigoyen

- Estación del Plazaola LEKUNBERRI
- Ayuntamiento de Ultzama.Larraintzar
- Ayuntamiento de Leitza.Leitza

Agencia de Desarrollo Comarcal de Bortziriak-Malerreka-Bertizarana. Agente: Arantxa Arregui.

- Centro de Empresas de Bidasoa LESAKA (Navarra)

- Mancomunidad de Servicios de Malerreka DONEZTEBE/SANTESTEBAN

Agencia de Desarrollo Comarcal de Baztan-Urdazubi/Urdax-Zugarramurdi. Agente: Izaskun Abril.

- Ayuntamiento de Baztan ELIZONDO
- Ayuntamiento de UrdaxURDAX
- Ayuntamiento de Zugarramurdi ZUGARRAMURDI

Agencia de Desarrollo Comarcal de Burguete, Roncesvalles, Valcarlos, Valle de Erro, Aezkoa y Esteribar. Agente:Edurne de Miguel.

- Ayuntamiento Valle de Erro LINTZOAIN – VALLE DE ERRO (Navarra)
- Ayuntamiento de Esteribar. ZUBIRI (Navarra)
- Junta General del Valle de Aezkoa ARIBE
- Ayuntamiento de Valcarlos LUZAIDE-VALCARLOS (Navarra)

Agencia de Desarrollo Comarcal de Roncal y Salazar. Agente: Amaia Mauleón.

- Centro de Servicios del Pirineo ICIZ

Agencia de Desarrollo Comarcal de las Cuencas prepirenaicas. Agente: Carlos García.

- Ayuntamiento de Aoiz. AOIZ
- Ayuntamiento de Lumbier. Lumbier

Agencia de Desarrollo Comarcal de Sangüesa. Agente: Gabriela Orduna

- Ayuntamiento de Sangüesa.SANGÜESA

La misión de los Agentes de Desarrollo Local es dinamizar y apoyar cualquier proyecto, público o privado que contribuya al desarrollo de las respectivas comarcas.

El trabajo de los Agentes viene determinado por distintos aspectos (características y necesidades de la zona, implicación del agente etc.). Sin embargo, podemos identificar una serie de funciones¹ comunes definidas para los Agentes de Desarrollo Local.

¹nte: Estudio Organizativo CEDERNA. Human 2009.

| Actividades Relacionadas con Entidades Locales |
|--|
| Gestión de Proyectos Públicos <ul style="list-style-type: none"> • Programa de Desarrollo Rural (PDR) • Asistencia a la Gestión de otros proyectos públicos • Información y conocimiento de subvenciones • Búsqueda de subvenciones • Seguimiento de proyectos (Apoyo técnico externo) • Elaboración de memorias (Solicitud, Justificación etc) • Apoyo al Plan de Dinamización Turística • Planes Comarcales (Proyectos Interzona) • Asistencia a Ayuntamientos en su territorio. Sin cuota Agente, con cuota CEDERNA |
| Otras funciones relacionadas con asistencia a proyectos <ul style="list-style-type: none"> • Agenda 21 • Reuniones Interregionales • Apoyo a temas de comunicación |
| Actividades Relacionadas con Proyectos Privados |
| <ul style="list-style-type: none"> • Información sobre ayudas, subvenciones, formación • Tramitación subvenciones • Acompañamiento de proyectos (área empresas) • Apoyo a temas de comunicación • Reuniones interregionales (acciones puntuales) |
| Otras Funciones |
| <ul style="list-style-type: none"> • Formación • Jornadas, Congresos • Boletines, revistas • Apoyo en temas de comunicación (Cederna Garalur) • Reuniones interregionales (Cederna Garalur) |

Además los agentes colaboran en otras actividades relacionadas con la estrategia, ordenación del territorio, foros de intervención comarcal, atención a entidades asociativas etc bajo petición directa de los ayuntamientos y entidades locales de sus respectivos territorios.

2.2. Servicios Antsoain.

La información contenida en este apartado ha sido extractada del Estudio Organizativo de Cederna Garalurrealizado por Human en 2009. A día de hoy no se han puesto en marcha las actuaciones recogidas en el mismo.

El centro de Desarrollo Rural es la sede desde donde se planifican y coordinan todas las actividades, centros y equipos técnicos de la Asociación. Desde este centro se ofrece un conjunto de servicios especializados de apoyo al desarrollo rural en materia de:

- Empresas-empleo
- Innovación (PDR)
- Comunicación y NTIC
- Turismo y Calidad

La organización de Cederna Garalur es compleja ya que dispone de una serie de servicios centralizados y otros que se encuentran en el territorio, distribuidos en centros de servicios y agencias de desarrollo.

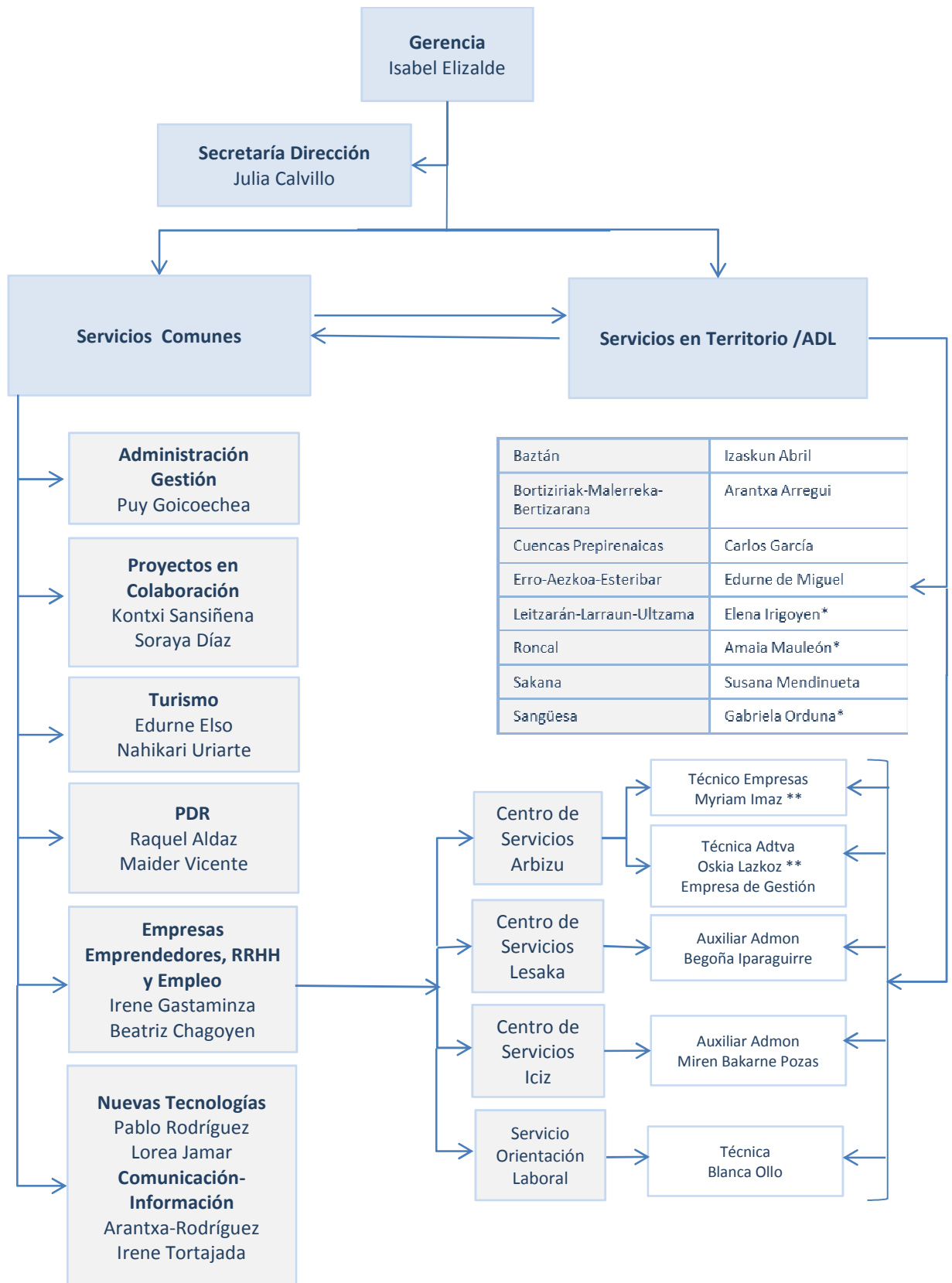

*Nota: Agentes de Desarrollo contratadas por las entidades locales de la zona de la agencia.

** Nota: Miryam Imaz y Oskia Lazkoz tienen contrato de media jornada.

3. Ámbito geográfico, localización y datos básicos.

3.1. Territorio, extensión y población

El área de influencia de Cederna cuenta con una extensión de 4.677,20 km², el 45,01% del total de la Comunidad Foral, comprende 118 municipios y 83.973 habitantes. El área muestra una baja densidad de población (17,95 hab/km²), notablemente inferior que la del conjunto de la Comunidad Foral (61,79 hab/km²).

El territorio de la agencia de Leizarán-Larraun-Ultzama está situado al sur de Bortziriak y al norte de Sakana y la Comarca de Pamplona.

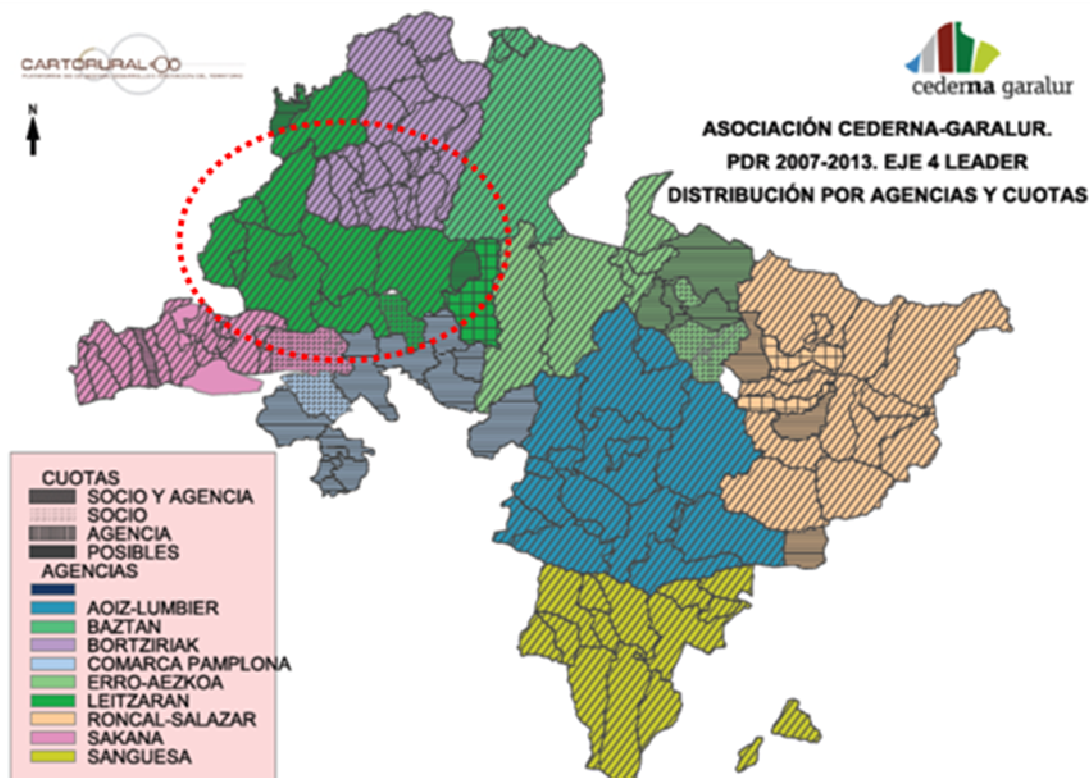

La agencia está compuesta por los siguientes municipios:

| Denominación | Superficie (Km ²) | Población al 1/1/2011 | Hab/ Km ² | Núcleos de Población |
|-------------------|-------------------------------|-----------------------|----------------------|---|
| ARAITZ | 39,3 | 567 | 14,43 | Arribe-Atallu, Azkarate, Gaintza, Intza, Uztegui |
| ARESO | 12 | 280 | 23,33 | Areso |
| ATEZ | 27,1 | 247 | 9,11 | Arostegui, Berasain, Beunza, Ciganda, Erice |
| BASABURUA | 82,3 | 888 | 10,79 | Arrarats, Beruete, Gartzaron, Igoa, Ihaben, Itsaso, Jauntsarats, Orokieta-Erbiti, Udabe-Beramendi |
| BETELU | 6,9 | 345 | 50,00 | Betelu |
| GOIZUETA | 91,4 | 771 | 8,44 | Goizueta |
| IMOTZ | 42 | 430 | 10,14 | Eraso, Etxaleku, Goldaratz, Latasa, Muskitz, Oskotz, Urritza, Zarrantz |
| LARRAUN | 108 | 1.008 | 9,35 | Albiasu, Gorriti, Uitz, Aldatz, Arruitz, Etxarri, Mugiro, Azpirotz-Leazaeta, Alli, Astitz, Baraibar, Iribas, Madotz, Oderitz |
| LEITZA | 58,3 | 2.953 | 50,65 | Leitza |
| LEKUNBERRI | 6,9 | 1.473 | 223,18 | Lekunberri |
| ULTZAMA | 96,6 | 1.706 | 17,66 | Alkotz, Arraitz-Orkin, Auza, Cenoz, Eltso, Eltzaburu, Gorronz-Olano, Guerendiain, Ilarregi, Iraizotz, Larraintzar, Suarbe, Lizaso y Urritzola-Galain. |
| TOTAL | 570,8 | 10.668 | | |

Fuente: Elaboración propia a partir de INE 2011.

3.2. Comunicaciones

Esta zona está comunicada bien por la autopista A-15 con un tráfico de entre 10.000 y 20.000 vehículos al día o por la N-121A con unos 4.000-10.000 vehículos al día como principales ramas de acceso. Entre ambas se teje una red de carreteras de mucho menor tráfico y con importantes carencias. En el PITNA (Plan Integral de Transportes de Navarra) se plantean mejoras en la zona. El plan está en este momento en revisión.

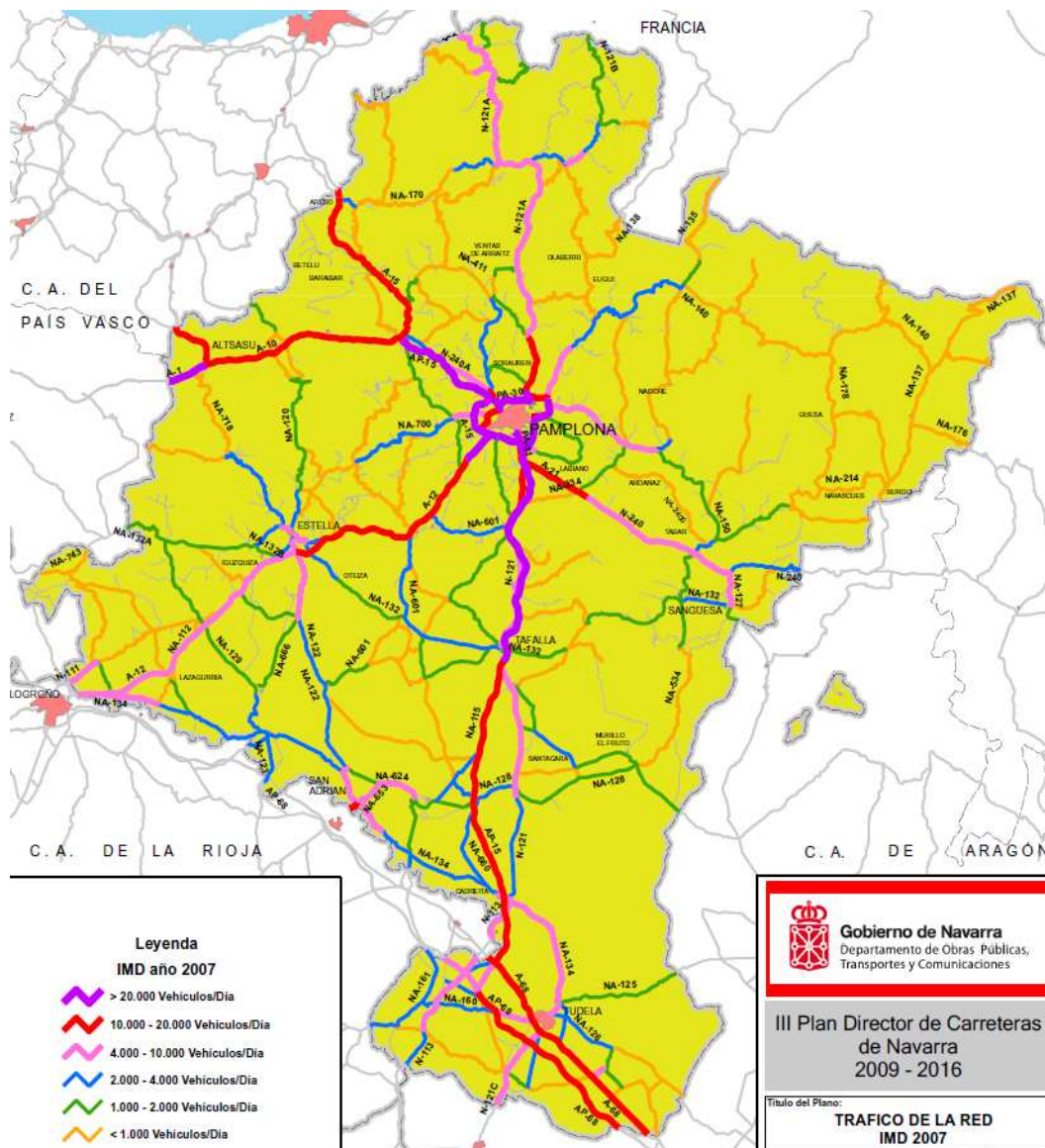

3.3. Espacios naturales

Leitzarán cuenta con zonas de interés comunitario como Artikutza, la sierra de Aralar, y Belate y de una zona de especial conservación (ZEC) ,los robledales de Ultzama y Basaburua.

Artikutza situada en un circo montañoso de orografía notable, los montes de Oiartzun, Lesaka, Arantza, Zubieta, Beintza-Labaien y Goizueta rodean Artikutza. El área de la finca es de 3.700 ha y el perímetro de cerca de 30 km. La finca es propiedad del Ayuntamiento de San Sebastián/Donostia y es la entidad que la gestiona. No hay interacción con el Ayuntamiento de Goizueta. El único acceso por carretera parte de Oiartzun, desde los barrios de Altzibar y Karrika, y atraviesa el puerto de Bianditz hasta llegar a la portería de Eskas. La carretera finaliza 7 Km más adelante, en el barrio de Artikutza.

En **Leitzalarrea**, se cuenta con árboles que son Monumentos Naturales protegidos: Abetos de Leitzalarrea y Majuelo de Leitza.

Ultzama cuenta con el **Robledal de Orgi**, se trata de un monte comunal de 77 hectáreas perteneciente al Concejo de Lizaso. Tras siglos de intensa explotación actualmente experimenta un proceso de regeneración natural. Se declara como Área Natural Recreativa Bosque de Orgi en 1996, siendo el primer espacio protegido de Navarra con esta categoría. Desde entonces acoge un proyecto piloto de uso público en la naturaleza. Este robledal atlántico de gran belleza y notable valor natural está acondicionado para su visita por parte del público, además de ser atendido por un equipo profesional de monitores/as de educación ambiental.

El **Parque Natural de Aralar** tiene una superficie de 10.971 hectáreas y la cima del monte Ganbo (1.412 m) ostenta la mayor cota en su parte guipuzcoana. Aralar es una gran meseta caliza emergida hace 50 millones de años y horadada por multitud de simas, cuevas y ríos subterráneos. Se han desarrollado figuras de protección del Parque pero no de gestión. Se trata de un recurso con potencial pero que no está siendo explotado en la actualidad.

La **vía verde del Plazaola** discurre por el trazado de la antigua vía del ferrocarril del Plazaola, que conectaba Pamplona/Iruña y Donostia-San Sebastián y cuenta con una treintena de túneles.

Hoy, todo este trazado, del que quedan también los restos de algunas estaciones (Amerau y Plazaola), es una importante ruta de paseos por la naturaleza denominada la vía verde del Plazaola, y es utilizada por ciclistas y senderistas. Existen también varias áreas recreativas y de picnic junto al río y en los collados. El patrimonio cultural del área es reseñable, destacando cromlechs, dólmenes, neveras y ferrerías.

Otro recurso natural es la **Cueva de Mendukilo**, en el concejo de Astiz (Valle de Larráun), que constituye una excelente muestra de la formación kárstica de la sierra de Aralar. La cueva de Mendukilo está situada a kilómetro de Astiz y se accede por una pista que lleva a Lekunberri. Desde el año 2004 se ha trabajado en el proyecto de adecuación de la cueva para su explotación turística que permite realizar una visita guiada al interior de la cueva a través de un sistema multimedia de efectos sonoros y visuales, hologramas y proyecciones.

La pesca de la trucha es una actividad habitual en la cuenca del río Leitzaran, a la altura del Biotopo.

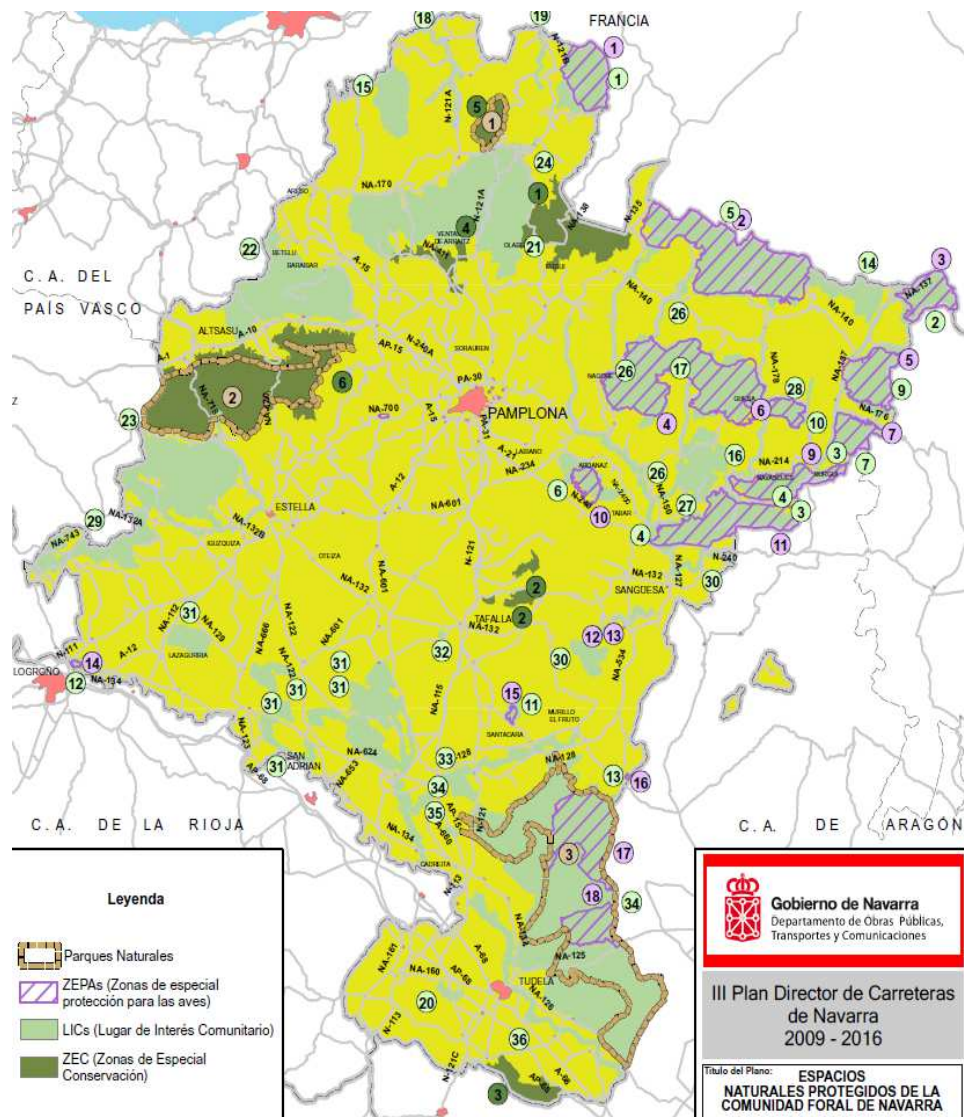

3.4. Programa de Desarrollo Rural Sostenible (PDRS) 2010-2014

El PDRS 2010-2014 es una iniciativa del Ministerio de Medio Ambiente, Medio Rural y Marino en colaboración con las Comunidades Autónomas. El objetivo es desarrollar socioeconómicamente las zonas rurales y garantizar la igualdad de oportunidades de todos los ciudadanos, con independencia de si su lugar de residencia se encuentra en el medio rural o urbano.

Las áreas rurales de la Comunidad Foral designadas para impulsar de forma prioritaria políticas de desarrollo se encuentran englobadas en cuatro zonas: Pirineos, Montes Atlánticos, la Montaña Estellesa y las Sierras de la Navarra Media Oriental

En la zona de Montes Atlánticos se incluyen cuatro municipios que forman parte del territorio de la agencia :Goizueta, Leitza, Areso y Larraun.

4. Demografía

El territorio correspondiente a la Agencia de Leitzarán-Larraun-Ultzama abarca 11 municipios y cuenta con 10.668 habitantes, lo que representa un 12,60% del total del territorio Cederna Garalur. Más del 60% de la población se concentra en cuatro municipios: Leitza, Ultzama, Lekunberri y Larraun.

A diferencia de otras zonas de Montaña de Navarra, no hay municipios muy poco poblados, ninguno está por debajo de 100 habitantes. Sin embargo, seis de los ayuntamientos son compuestos y están formados por un elevado número de concejos en los que la población es muy baja.

| AGENCIA | MUNICIPIOS | Población | % Municipio/ Agencia | % CEDERNA |
|-------------------------------|--------------|---------------|-------------------------|---------------|
| LEITZARÁN-LARRAUN- ULTZAMA | Araitz | 567 | 5,32% | 0,68% |
| | Areso | 280 | 2,63% | 0,33% |
| | Atez | 247 | 2,22% | 0,28% |
| | Basaburua | 888 | 8,33% | 1,06% |
| | Betelu | 345 | 3,24% | 0,41% |
| | Goizueta | 771 | 7,23% | 0,92% |
| | Imotz | 430 | 4,03% | 0,51% |
| | Larraun | 1.008 | 9,46% | 1,20% |
| | Leitza | 2.953 | 27,71% | 3,52% |
| | Lekunberri | 1.473 | 13,82% | 1,75% |
| | Ultzama | 1.706 | 16,01% | 2,03% |
| | Total | 10.668 | 100,00% | 12,69% |
| CEDERNA GARALUR | Total | 83.973 | | |

Fuente: IEN 2011. Elaboración propia.

Por ejemplo Larraun tiene 14 concejos, Albiasu, Aldatz, Alli, Arruitz, Astitz, Azpirotz, Baraibar, Etxarri, Gorriti, Iribas, Madotz, Mugiro, Oderitz, Uitz, de los cuales, sólo tres (Aldatz, Arruitz y Gorriti) superan por poco los 100 habitantes.

Distribución de la población por municipios

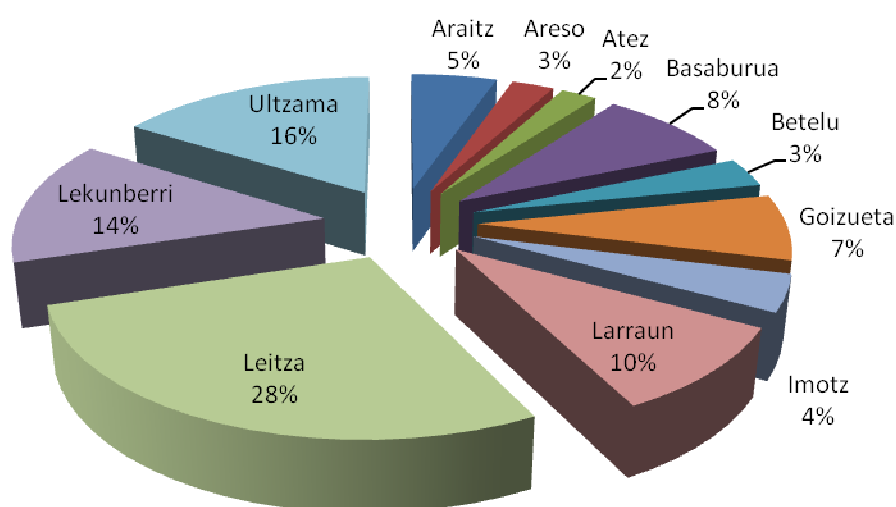

4.1. Población por Edad y Sexo

El 53,7% de la población es masculina, el 47% de los hombres tiene más de 45 años, y el 25% tiene más de 60. La población se distribuye por edades acorde con la media del territorio

| MUJERES | | | | | | | | | | |
|---|-------------------|--------------|--------------|--------------|--------------|--------------|-------------|-------------|-------------|--------------|
| AGENCIA | MUNICIPIOS | 0-14 | 15-29 | 30-44 | 45-59 | 60-69 | 70-79 | 80-89 | >90 | Total |
| LEITZARÁN-LARRAUN-ULTZAMA | Araitz | 28 | 28 | 56 | 59 | 21 | 20 | 20 | 6 | 238 |
| | Areso | 22 | 16 | 25 | 34 | 13 | 12 | 5 | 2 | 129 |
| | Atez | 14 | 10 | 31 | 20 | 9 | 14 | 3 | 0 | 101 |
| | Basaburua | 49 | 58 | 98 | 90 | 30 | 32 | 26 | 8 | 391 |
| | Betelu | 25 | 14 | 43 | 26 | 20 | 13 | 11 | 2 | 154 |
| | Goizueta | 25 | 52 | 80 | 73 | 44 | 40 | 29 | 1 | 344 |
| | Imotz | 26 | 27 | 50 | 33 | 27 | 13 | 14 | 6 | 196 |
| | Larraun | 72 | 39 | 92 | 93 | 41 | 62 | 50 | 6 | 455 |
| | Leitza | 180 | 222 | 316 | 313 | 163 | 103 | 65 | 10 | 1.372 |
| | Lekunberri | 167 | 105 | 223 | 103 | 63 | 41 | 34 | 5 | 741 |
| | Ultzama | 135 | 128 | 163 | 143 | 72 | 92 | 79 | 18 | 830 |
| | Total | 743 | 699 | 1.177 | 987 | 503 | 442 | 336 | 64 | 4.951 |
| | Porcentaje | 15% | 14% | 24% | 20% | 10% | 9% | 7% | 1% | 100% |
| CEDERNA GARALUR | Porcentaje | 15% | 14% | 23% | 20% | 10% | 9% | 7% | 2% | 100% |
| Fuente: INE. Padrón municipal 2011. Elaboración propia. | | | | | | | | | | |
| CEDERNA GARALUR | Porcentaje | 13,9% | 14,6% | 24,7% | 22,6% | 10,9% | 8,1% | 4,6% | 0,6% | 100% |

Fuente: INE. Padrón municipal 2011. Elaboración propia.
CedernaGaralur.

En cuanto a las mujeres, también se distribuyen en la misma proporción que a la media de CedernaGaralur. El 47% de las mujeres tiene más de 45 años y el 27% tiene más de 60.

Hay muchas más mujeres mayores de 80 años, en concreto 126 lo que representa un 43% más que los hombres en el mismo tramo de edad. En las poblaciones pequeñas supone un porcentaje mayor de la población, en algunos municipios representan un 12%.

4.2. Indicadores de población

| INDICADORES DE POBLACIÓN | | | | | | |
|--------------------------|--|----------------------------------|--|--|--|--|
| MUNICIPIOS | Grado de envejecimiento (%>65 años) | Grado de juventud (%<25 años) | Tasa de dependencia (Pob <15+>64)/Pob 15-64 | Índice de reemplazo (Pob 15-39/Pob 40-64) | Índice masculinidad (Hombres/Mujeres) | Coficiente de sustitución (Pob<15/Pob 49-64) |
| Araitz | 23,99% | 19,75% | 0,57 | 0,61 | 1,38 | 0,57 |
| Areso | 22,50% | 21,43% | 0,56 | 0,70 | 1,17 | 0,63 |
| Atez | 21,10% | 18,99% | 0,53 | 0,76 | 1,35 | 0,55 |
| Basaburua | 19,93% | 21,06% | 0,49 | 0,74 | 1,27 | 0,59 |
| Betelu | 20,29% | 25,80% | 0,63 | 0,94 | 1,24 | 1,26 |
| Goizueta | 24,64% | 19,58% | 0,53 | 0,69 | 1,24 | 0,43 |
| Imotz | 19,77% | 19,77% | 0,46 | 0,90 | 1,19 | 0,53 |
| Larraun | 29,17% | 17,46% | 0,73 | 0,67 | 1,22 | 0,69 |
| Leitza | 16,83% | 22,52% | 0,42 | 0,95 | 1,15 | 0,59 |
| Lekunberri | 12,70% | 29,94% | 0,52 | 1,23 | 0,99 | 1,53 |
| Ultzama | 22,16% | 25,26% | 0,62 | 0,78 | 1,06 | 0,87 |
| Total Agencia | 19,96% | 22,91% | 0,53 | 0,85 | 1,17 | 0,73 |
| Total Cederna | 20,37% | 22,94% | 0,53 | 0,86 | 1,10 | 0,73 |

Fuente: INE. Padrón municipal 2011. Elaboración propia.

4.3. Población potencialmente activa

A falta de disponibilidad de los datos oficiales de población activa a nivel municipal hemos realizado una aproximación con los datos que se disponen, calculando lo que hemos llamado “población potencialmente activa” y que incluye la población cuya edad está comprendida entre 15 y 64 años.

En términos relativos, en el conjunto de la zona la población potencialmente activa representa un 65% de la población, por encima de la media de Cederna.

En la zona destaca Leitza con un alto porcentaje (70,27%) seguido de Imotz, en el lado opuesto se encuentra Larraun con el porcentaje más bajo, 57,74%.

| POBLACIÓN POTENCIALMENTE ACTIVA POR MUNICIPIO | | | | | | |
|---|---------------|---------------|---------------|---------------|---------------|---------------|
| MUNICIPIOS | HOMBRES | | MUJERES | | Total | |
| | Absoluta | Relativa | Absoluta | Relativa | Absoluta | Relativa |
| Araitz | 209 | 63,53% | 153 | 64,29% | 362 | 63,84% |
| Areso | 98 | 64,90% | 81 | 62,79% | 179 | 63,93% |
| Atez | 89 | 65,44% | 66 | 65,35% | 155 | 65,40% |
| Basaburua | 329 | 66,20% | 266 | 68,03% | 595 | 67,00% |
| Betelu | 117 | 61,26% | 95 | 61,69% | 212 | 61,45% |
| Goizueta | 281 | 65,81% | 224 | 65,12% | 505 | 65,50% |
| Imotz | 170 | 72,65% | 124 | 63,27% | 294 | 68,37% |
| Larraun | 342 | 61,84% | 240 | 52,75% | 582 | 57,74% |
| Leitza | 1.131 | 71,54% | 944 | 68,80% | 2.075 | 70,27% |
| Lekunberri | 504 | 68,85% | 465 | 62,75% | 969 | 65,78% |
| Ultzama | 591 | 67,47% | 465 | 56,02% | 1.056 | 61,90% |
| Total Agencia | 3.861 | 67,65% | 3.123 | 63,08% | 6.984 | 65,53% |
| Total Cederna | 29.846 | 67,98% | 25.094 | 62,65% | 54.940 | 65,43% |
| Porcentaje Agencia/Cederna | 12,94% | | 12,45% | | 12,71% | |

Fuente: INE. Padrón municipal 2011. Elaboración propia.

4.4. Variación de la población

La variación de la población en la zona de Leitzarán-Larraún-Ultzama ha sido positiva en el periodo 2005-2011, aumentando la población en 565 personas, en términos porcentuales un 5,60% de crecimiento, por encima de la media que presenta CedernaGaralur. El principal aumento de población se ha dado en Lekunberri y en menor medida Basaburua y Ultzama. Sin embargo hay seis poblaciones que pierden población, Leitza no sufre movimientos

| AGENCIA | MUNICIPIOS | VARIACION DE POBLACIÓN 2005-2011 en términos absolutos | VARIACION DE POBLACIÓN 2005-2011 en términos relativos |
|---------------------------|--------------|--|--|
| LEITZARÁN-LARRAUN-ULTZAMA | Araitz | -10 | -1,73% |
| | Areso | -11 | -3,78% |
| | Atez | 1 | 0,42% |
| | Basaburua | 174 | 24,37% |
| | Betelu | -1 | -0,29% |
| | Goizueta | -43 | -5,28% |
| | Imotz | 12 | 2,87% |
| | Larraun | -73 | -6,75% |
| | Leitza | 0 | 0,00% |
| | Lekunberri | 423 | 40,29% |
| | Ultzama | 93 | 5,77% |
| | Total | 565 | 5,60% |
| CEDERNA GARALUR | Total | 3.930 | 4,87% |

Fuente: IEN. 2011. Elaboración propia.

En el caso de Basaburua el crecimiento viene dado por Aizarotz, municipio que ha pasado en cinco años de vivir sólo una familia a tener 174 habitantes, de los cuales 40 son niños. El desarrollo urbanístico ha propiciado esta situación, la mayoría de la población procede de otras regiones, en particular de Guipuzkoa.

El crecimiento de Lekunberri viene dado también en parte por el desarrollo urbanístico. En algunos municipios como Goizueta la no disponibilidad de suelo para nueva construcción está provocando el despoblamiento de los mismos dado que tampoco hay oferta de venta de vivienda vacía y rehabilitación.

El saldo migratorio es positivo en el territorio, la mayoría de los desplazamientos se producen entre municipios de Navarra.

| INMIGRACIONES | | | | | |
|---------------------------|--------------|------------------------------|----------------|--------------|------------|
| AGENCIA | MUNICIPIOS | DE OTRO MUNICIPIO DE NAVARRA | DE OTRA CC.AA. | DE OTRO PAÍS | TOTAL |
| LEITZARÁN-LARRAUN-ULTZAMA | Araitz | 0 | 8 | 0 | 8 |
| | Areso | 2 | 2 | 0 | 4 |
| | Atez | 4 | 1 | 0 | 5 |
| | Basaburua | 29 | 5 | 0 | 34 |
| | Betelu | 8 | 9 | 0 | 17 |
| | Goizueta | 3 | 13 | 3 | 19 |
| | Imotz | 8 | 0 | 0 | 8 |
| | Larraun | 13 | 14 | 6 | 33 |
| | Leitza | 19 | 44 | 16 | 79 |
| | Lekunberri | 17 | 31 | 28 | 76 |
| | Ultzama | 51 | 8 | 7 | 66 |
| | Total | 154 | 135 | 60 | 349 |

Fuente: IEN. 2011. Migraciones. Elaboración propia.

| EMIGRACIONES | | | | | |
|---------------------------|--------------|-----------------------------|---------------|-------------|------------|
| AGENCIA | MUNICIPIOS | A OTRO MUNICIPIO DE NAVARRA | A OTRA CC.AA. | A OTRO PAÍS | TOTAL |
| LEITZARÁN-LARRAUN-ULTZAMA | Araitz | 8 | 9 | 0 | 17 |
| | Areso | 3 | 3 | 0 | 6 |
| | Atez | 13 | 0 | 0 | 13 |
| | Basaburua | 27 | 2 | 0 | 29 |
| | Betelu | 5 | 10 | 2 | 17 |
| | Goizueta | 5 | 19 | 0 | 24 |
| | Imotz | 9 | 6 | 0 | 15 |
| | Larraun | 20 | 13 | 0 | 33 |
| | Leitza | 46 | 26 | 4 | 76 |
| | Lekunberri | 25 | 20 | 8 | 53 |
| | Ultzama | 33 | 11 | 2 | 46 |
| | Total | 194 | 119 | 16 | 329 |

Fuente: IEN. 2011. Migraciones. Elaboración propia.

4.5. Ruralidad del territorio

Hay sólo un municipio que no se considera como rural, Lekunberri. Los demás tienen una densidad de población menor de 120 habitantes por km² y por tanto se consideran como rurales, teniendo en total un 81,12% de ruralidad en la zona, muy en concordancia con la media de CedernaGaralur.

| AGENCIA | MUNICIPIOS | Ruralidad | Población | % Municipio/ Agencia |
|---------------------------|--------------|-----------|---------------|-------------------------|
| LEITZARÁN-LARRAUN-ULTZAMA | Araitz | Sí | 567 | 5,01% |
| | Areso | Sí | 280 | 2,47% |
| | Atez | Sí | 237 | 2,09% |
| | Basaburua | Sí | 888 | 7,84% |
| | Betelu | Sí | 345 | 3,05% |
| | Goizueta | Sí | 771 | 6,81% |
| | Imotz | Sí | 430 | 3,80% |
| | Larraun | Sí | 1.008 | 8,90% |
| | Leitza | Sí | 2.953 | 26,08 |
| | Lekunberri | No | 1.473 | |
| | Ultzama | Sí | 1.706 | 15,07% |
| | Total | | 9.185 | 81,12% |
| CEDERNA GARALUR | Total | | 68.289 | 81,32% |

Fuente: IEN. 2011. Elaboración propia.

5. Empleo

5.1. Contratos por sexo

La contratación ha disminuido considerablemente en comparación con el año 2008. En el mismo mes, abril, se han realizado 89 contratos menos en 2012 que cuatro años antes, esto supone un descenso del 37%. Un dato interesante a destacar es el cambio en el tipo de contratación ya que ha aumentado la contratación masculina, pasa del 52 al 56%.

| CONTRATOS | | | | | | | |
|---------------------------|--------------|-------------|------------|-------------|------------|------------|-------------|
| AGENCIA | MUNICIPIOS | 2008 | | | 2012 | | |
| | | HOMBRES | MUJERES | TOTAL | HOMBRES | MUJERES | TOTAL |
| LEITZARÁN-LARRAUN-ULTZAMA | Araitz | 1 | 4 | 5 | 5 | 8 | 13 |
| | Areso | 1 | 1 | 2 | 1 | 0 | 1 |
| | Atez | 0 | 0 | 0 | 0 | 0 | 0 |
| | Basaburua | 2 | 2 | 4 | 0 | 7 | 7 |
| | Betelu | 3 | 2 | 5 | 2 | 5 | 7 |
| | Goizueta | 4 | 0 | 4 | 3 | 0 | 3 |
| | Imotz | 2 | 0 | 2 | 2 | 0 | 2 |
| | Larraun | 2 | 1 | 3 | 1 | 5 | 6 |
| | Leitza | 25 | 23 | 48 | 13 | 9 | 22 |
| | Lekunberri | 62 | 33 | 95 | 36 | 12 | 48 |
| | Ultzama | 21 | 43 | 64 | 18 | 18 | 36 |
| | Total | 123 | 109 | 232 | 81 | 64 | 145 |
| CEDERNA GARALUR | Total | 1072 | 809 | 1881 | 731 | 637 | 1368 |

Fuente: SEPE (Servicio Empleo Público Estatal). Elaboración propia.

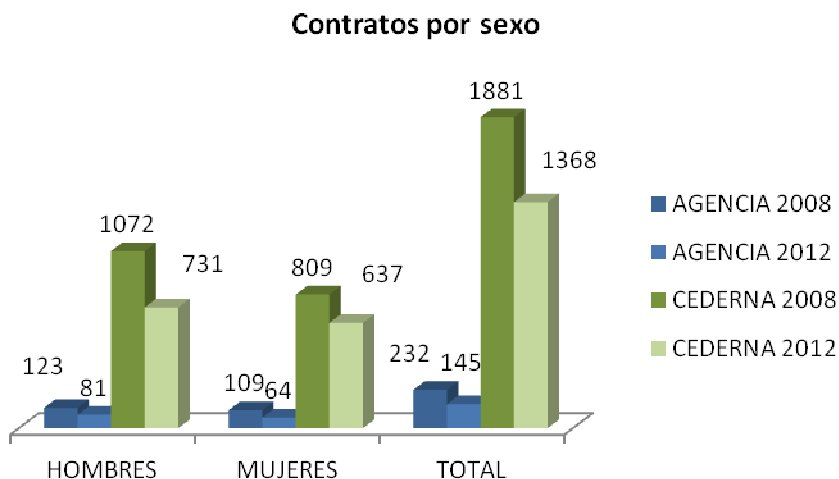

5.2. Contratos por tipo de contratos

Los contratos son mayoritariamente de carácter temporal, tanto en el 2008 como en el 2012. Pero su peso es mayor en 2012 que en 2008, aunque un poco por debajo de la media de Cederna. La contratación disminuye en 2012 y continúa concentrada en pocos municipios, Ultzama, Lekunberri y Leitza. Lekunberri pierde mucha fuerza en la contratación. En Ultzama la contratación femenina pierde mucho peso pero gana en Araitz, Basaburua, Betelu y Larraun.

| CONTRATOS 2008 | | | | | | | |
|---------------------------|-------------------|--------------|----------------|-----------------|--------------|----------------|-----------------|
| AGENCIA | MUNICIPIOS | HOMBRES | | | MUJERES | | |
| | | INIC. INDEF. | INIC. TEMPORAL | CONVERT. INDEF. | INIC. INDEF. | INIC. TEMPORAL | CONVERT. INDEF. |
| LEITZARÁN-LARRAUN-ULTZAMA | Araitz | 1 | 0 | 0 | 0 | 4 | 0 |
| | Areso | 0 | 0 | 1 | 0 | 1 | 0 |
| | Atez | 0 | 0 | 0 | 0 | 0 | 0 |
| | Basaburua | 0 | 2 | 0 | 0 | 2 | 0 |
| | Betelu | 1 | 0 | 2 | 0 | 1 | 1 |
| | Goizueta | 0 | 4 | 0 | 0 | 0 | 0 |
| | Imotz | 1 | 1 | 0 | 0 | 0 | 0 |
| | Larraun | 0 | 2 | 0 | 0 | 1 | 0 |
| | Leitza | 0 | 22 | 3 | 2 | 20 | 1 |
| | Lekunberri | 5 | 56 | 1 | 1 | 30 | 2 |
| | Ultzama | 1 | 18 | 2 | 3 | 35 | 5 |
| | Total | 9 | 105 | 9 | 6 | 94 | 9 |
| | Porcentaje | 7% | 85% | 7% | 6% | 86% | 8% |
| CEDERNA | Total | 59 | 899 | 114 | 46 | 708 | 55 |
| GARALUR | Porcentaje | 6% | 84% | 11% | 6% | 88% | 7% |

Fuente: SEPE (Servicio Empleo Público Estatal). Elaboración propia.

| CONTRATOS 2012 | | | | | | | |
|---------------------------|-------------------|--------------|----------------|-----------------|--------------|----------------|-----------------|
| AGENCIA | MUNICIPIOS | HOMBRES | | | MUJERES | | |
| | | INIC. INDEF. | INIC. TEMPORAL | CONVERT. INDEF. | INIC. INDEF. | INIC. TEMPORAL | CONVERT. INDEF. |
| LEITZARÁN-LARRAUN-ULTZAMA | Araitz | 0 | 5 | 0 | 0 | 8 | 0 |
| | Areso | 0 | 1 | 0 | 0 | 0 | 0 |
| | Atez | 0 | 0 | 0 | 0 | 0 | 0 |
| | Basaburua | 0 | 0 | 0 | 1 | 3 | 3 |
| | Betelu | 0 | 1 | 1 | 0 | 5 | 0 |
| | Goizueta | 0 | 3 | 0 | 0 | 0 | 0 |
| | Imotz | 0 | 2 | 0 | 0 | 0 | 0 |
| | Larraun | 0 | 1 | 0 | 0 | 5 | 0 |
| | Leitza | 1 | 12 | 0 | 0 | 9 | 0 |
| | Lekunberri | 0 | 36 | 0 | 0 | 12 | 0 |
| | Ultzama | 0 | 18 | 0 | 0 | 17 | 1 |
| | Total | 1 | 79 | 1 | 1 | 59 | 4 |
| | Porcentaje | 1% | 98% | 1% | 2% | 92% | 6% |
| CEDERNA GARALUR | Total | 25 | 687 | 19 | 24 | 593 | 20 |
| | Porcentaje | 3% | 94% | 3% | 4% | 93% | 3% |

Fuente: SEPE (Servicio Empleo Público Estatal). Elaboración propia.

Contratos por tipo de contrato

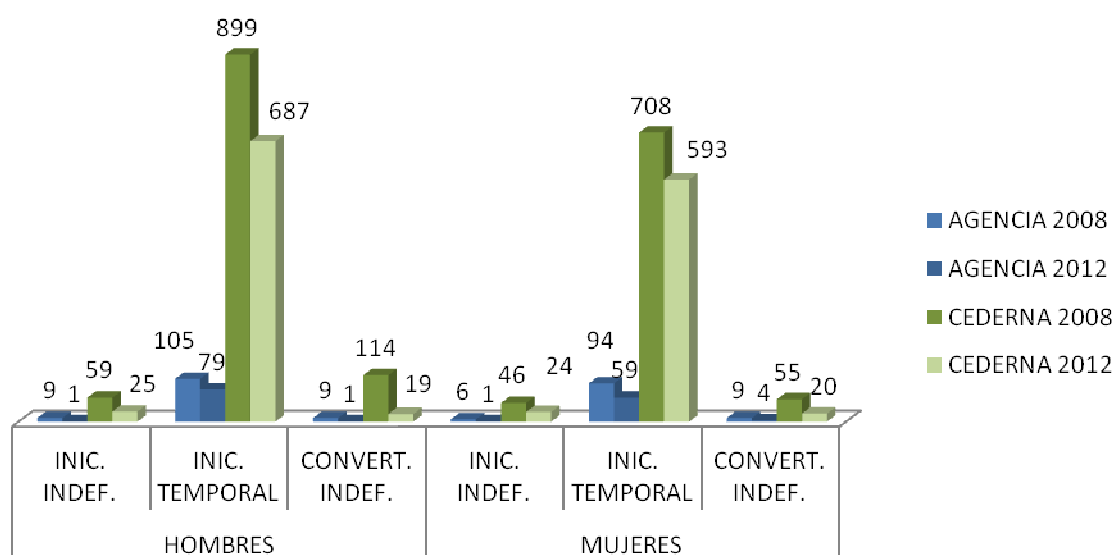

5.3. Contratos por sectores

El sector servicios es la principal fuente de empleo de la zona y ha incrementado su importancia en los últimos 4 años en detrimento de la industria. El sector servicios representa en 2012 un 85% de los contratos en Leitzaran en comparación al 71% que supone en la totalidad del territorio CedernaGaralur.

| CONTRATOS POR SECTORES Y AÑO | | 2008 | | | | | 2012 | | | | |
|------------------------------|-------------------|-------------|------------|--------------|--------------|--------------|-------------|------------|--------------|------------|--------------|
| AGENCIA | MUNICIPIOS | AGRICULTURA | INDUSTRIA | CONSTRUCCIÓN | SERVICIOS | TOTAL | AGRICULTURA | INDUSTRIA | CONSTRUCCIÓN | SERVICIOS | TOTAL |
| LEITZARÁN-LARRAUN-ULTZAMA | Araitz | 0 | 0 | 0 | 5 | 5 | 0 | 0 | 0 | 13 | 13 |
| | Areso | 0 | 1 | 1 | 0 | 2 | 0 | 1 | 0 | 0 | 1 |
| | Atez | 0 | 0 | 0 | 0 | 0 | 0 | 0 | 0 | 0 | 0 |
| | Basaburua | 0 | 0 | 1 | 3 | 4 | 0 | 0 | 0 | 7 | 7 |
| | Betelu | 0 | 0 | 0 | 5 | 5 | 0 | 0 | 0 | 7 | 7 |
| | Goizueta | 0 | 0 | 1 | 3 | 4 | 0 | 0 | 1 | 2 | 3 |
| | Imotz | 0 | 0 | 0 | 2 | 2 | 0 | 0 | 0 | 2 | 2 |
| | Larraun | 1 | 0 | 0 | 2 | 3 | 0 | 0 | 0 | 6 | 6 |
| | Leitza | 1 | 15 | 2 | 30 | 48 | 0 | 1 | 2 | 19 | 22 |
| | Lekunberri | 0 | 10 | 6 | 79 | 95 | 0 | 5 | 2 | 41 | 48 |
| | Ultzama | 0 | 19 | 1 | 44 | 64 | 1 | 8 | 1 | 26 | 36 |
| | Total | 2 | 45 | 12 | 173 | 232 | 1 | 15 | 6 | 123 | 145 |
| | Porcentaje | 1% | 19% | 5% | 75% | 100% | 1% | 10% | 4% | 85% | 100% |
| CEDERNA GARALUR | Total | 46 | 334 | 209 | 1.292 | 1.881 | 37 | 250 | 132 | 949 | 1.368 |
| | Porcentaje | 2% | 18% | 11% | 69% | 100% | 3% | 18% | 10% | 69% | 100% |

Fuente: SEPE (Servicio Empleo Público Estatal). Elaboración propia.

Contratos por sectores

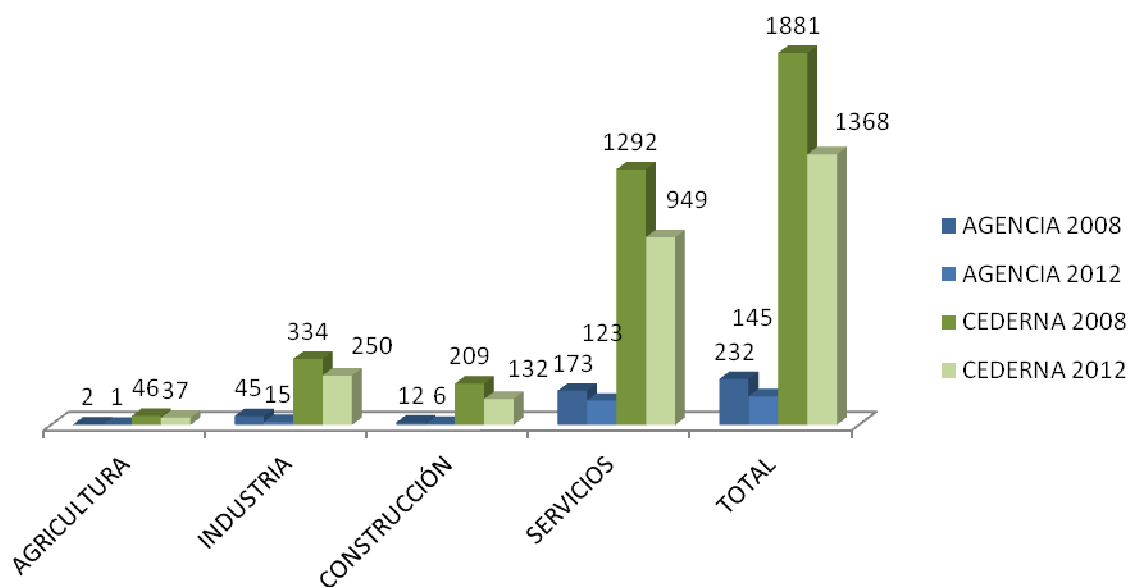

5.4. Paro por sexo y edad

En 2008 observamos un mayor paro femenino y mayoritariamente en el tramo de edad 25-44 años.

| PARO POR MUNICIPIOS, SEXO Y TRAMOS EDAD Abril 2008 | | | | | | | | | | |
|--|-------------------|------------|------------|------------|-------------|------------|------------|------------|--------------|--------------|
| AGENCIA | MUNICIPIO | HOMBRES | | | | MUJERES | | | | Total |
| | | < 25 | 25 – 44 | >= 45 | Total | < 25 | 25 - 44 | >= 45 | Total | |
| LEITZARÁN-LARRAUN-ULTZAMA | Araitz | 1 | 2 | 1 | 4 | 0 | 3 | 0 | 3 | 7 |
| | Areso | 0 | 0 | 0 | 0 | 0 | 4 | 1 | 5 | 5 |
| | Atez | 0 | 4 | 3 | 7 | 0 | 1 | 2 | 3 | 10 |
| | Basaburua | 0 | 6 | 3 | 9 | 3 | 7 | 0 | 10 | 19 |
| | Betelu | 0 | 0 | 0 | 0 | 0 | 1 | 1 | 2 | 2 |
| | Goizueta | 0 | 2 | 5 | 7 | 0 | 1 | 5 | 6 | 13 |
| | Imotz | 1 | 3 | 5 | 9 | 0 | 3 | 0 | 3 | 12 |
| | Larraun | 0 | 2 | 8 | 10 | 0 | 7 | 3 | 10 | 20 |
| | Leitza | 6 | 21 | 6 | 33 | 4 | 21 | 23 | 48 | 81 |
| | Lekunberri | 1 | 4 | 4 | 9 | 2 | 10 | 5 | 17 | 26 |
| | Ultzama | 3 | 3 | 4 | 10 | 1 | 13 | 14 | 28 | 38 |
| | Total | 12 | 47 | 39 | 98 | 10 | 71 | 54 | 135 | 233 |
| | Porcentaje | 12% | 47% | 40% | 100% | 7% | 52% | 41% | 100% | |
| CEDERNA GARALUR | Total | 151 | 396 | 321 | 868 | 108 | 698 | 547 | 1.353 | 2.221 |
| | Porcentaje | 17% | 46% | 37% | 100% | 8% | 52% | 40% | 100% | |

Fuente: SEPE (Servicio Empleo Público Estatal). Elaboración propia.

En el año 2012, el número de parados en el mismo mes ha crecido un 113%. Sin embargo observamos un cambio ya que el número de parados masculinos ahora sobrepasa a las mujeres. Los parados siguen concentrándose en el rango de edad entre 25 y 44 años. El paro asimismo se concentra en los municipios más poblados y en especial en Leitza. En términos relativos, el número de parados en relación con la población de los municipios revela que los municipios pequeños se ven bastante perjudicados por el número de parados.

| PARO POR MUNICIPIOS, SEXO Y TRAMOS EDAD Abril 2012 | | | | | | | | | | |
|--|-------------------|------------|--------------|------------|--------------|------------|--------------|------------|--------------|--------------|
| AGENCIA | MUNICIPIO | HOMBRES | | | | MUJERES | | | | Total |
| | | < 25 | 25 - 44 | >= 45 | Total | < 25 | 25 - 44 | >= 45 | Total | |
| LEITZARÁN-LARRAUN-ULTZAMA | Araitz | 0 | 7 | 4 | 11 | 3 | 6 | 2 | 11 | 22 |
| | Areso | 0 | 2 | 4 | 6 | 0 | 3 | 1 | 4 | 10 |
| | Atez | 0 | 5 | 4 | 9 | 0 | 6 | 4 | 10 | 19 |
| | Basaburua | 1 | 7 | 11 | 19 | 4 | 9 | 2 | 15 | 34 |
| | Betelu | 1 | 3 | 0 | 4 | 0 | 3 | 0 | 3 | 7 |
| | Goizueta | 4 | 5 | 16 | 25 | 1 | 3 | 8 | 12 | 37 |
| | Imotz | 2 | 7 | 8 | 17 | 1 | 9 | 3 | 13 | 30 |
| | Larraun | 2 | 8 | 12 | 22 | 1 | 6 | 4 | 11 | 33 |
| | Leitza | 8 | 37 | 25 | 70 | 6 | 40 | 22 | 68 | 138 |
| | Lekunberri | 3 | 27 | 16 | 46 | 3 | 24 | 13 | 40 | 86 |
| | Ultzama | 3 | 12 | 14 | 29 | 4 | 15 | 18 | 37 | 66 |
| | Total | 24 | 120 | 114 | 258 | 23 | 124 | 77 | 224 | 482 |
| | Porcentaje | 11% | 46% | 43% | 100% | 10% | 55% | 35% | 100% | |
| CEDERNA GARALUR | Total | 311 | 1.218 | 960 | 2.489 | 211 | 1.250 | 968 | 2.429 | 4.918 |
| | Porcentaje | 12% | 49% | 39% | 100% | 9% | 51% | 40% | 100% | |

Fuente: SEPE (Servicio Empleo Público Estatal). Elaboración propia.

Paro por sexo y edad

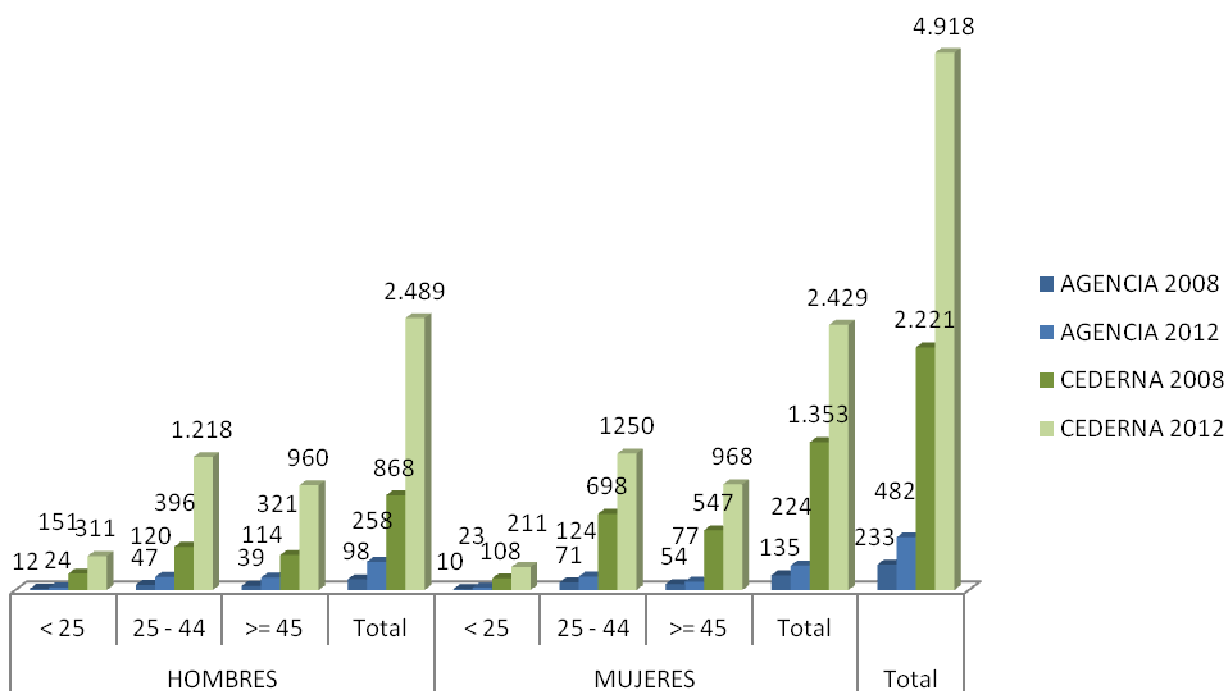

5.5. Paro por sectores

El paro fundamentalmente se produce en el sector servicios, manteniéndose la tendencia después de cuatro años. Sin embargo, consecuencia de la crisis se ha visto incrementado el peso del sector de la construcción entre el número de parados en el año 2012, en favor de los servicios que pierde peso relativo.

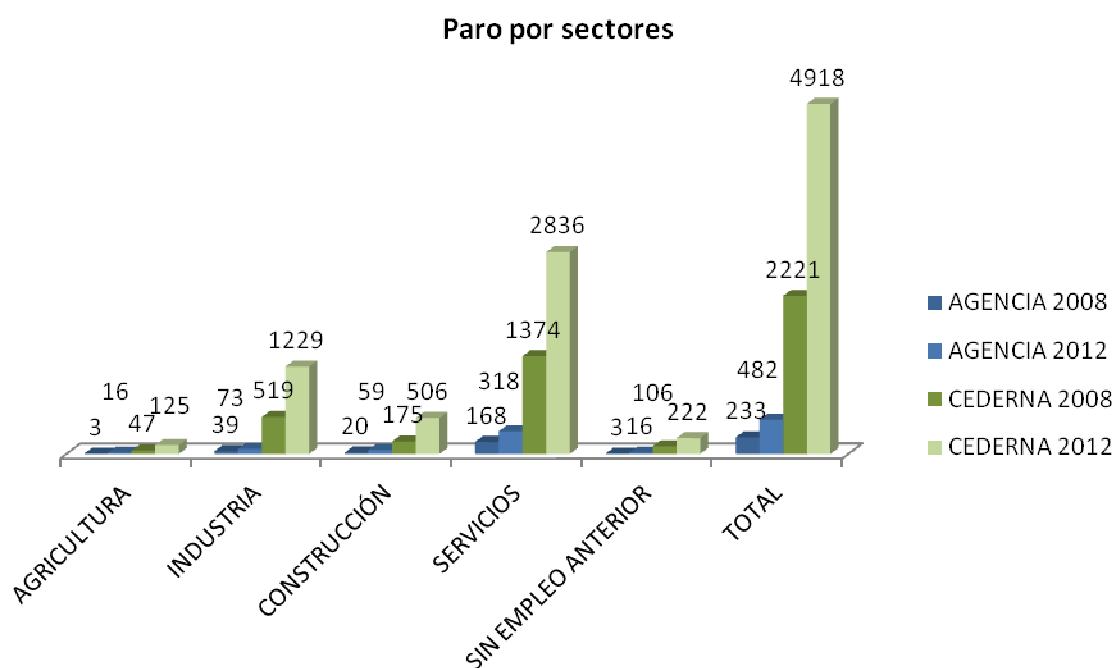

| PARO POR SECTORES | | 2008 | | | | | | 2012 | | | | | |
|---------------------------|-------------------|-------------|------------|--------------|--------------|---------------------|--------------|-------------|--------------|--------------|--------------|---------------------|--------------|
| AGENCIA | MUNICIPIOS | AGRICULTURA | INDUSTRIA | CONSTRUCCIÓN | SERVICIOS | SIN EMPLEO ANTERIOR | TOTAL | AGRICULTURA | INDUSTRIA | CONSTRUCCIÓN | SERVICIOS | SIN EMPLEO ANTERIOR | TOTAL |
| LEITZARÁN-LARRAUN-ULTZAMA | Araitz | 0 | 0 | 1 | 6 | 0 | 7 | 1 | 4 | 2 | 14 | 1 | 22 |
| | Areso | 0 | 1 | 0 | 4 | 0 | 5 | 0 | 2 | 3 | 5 | 0 | 10 |
| | Atez | 1 | 4 | 1 | 3 | 1 | 10 | 0 | 2 | 0 | 17 | 0 | 19 |
| | Basaburua | 0 | 1 | 3 | 15 | 0 | 19 | 2 | 3 | 4 | 25 | 0 | 34 |
| | Betelu | 0 | 1 | 0 | 1 | 0 | 2 | 0 | 2 | 0 | 5 | 0 | 7 |
| | Goizueta | 0 | 3 | 3 | 7 | 0 | 13 | 1 | 2 | 7 | 26 | 1 | 37 |
| | Imotz | 0 | 1 | 1 | 10 | 0 | 12 | 0 | 7 | 3 | 19 | 1 | 30 |
| | Larraun | 0 | 6 | 1 | 13 | 0 | 20 | 1 | 3 | 2 | 25 | 2 | 33 |
| | Leitza | 0 | 14 | 8 | 59 | 0 | 81 | 7 | 24 | 30 | 72 | 5 | 138 |
| | Lekunberri | 1 | 2 | 1 | 21 | 1 | 26 | 2 | 12 | 4 | 65 | 3 | 86 |
| | Ultzama | 1 | 6 | 1 | 29 | 1 | 38 | 2 | 12 | 4 | 45 | 3 | 66 |
| | Total | 3 | 39 | 20 | 168 | 3 | 233 | 16 | 73 | 59 | 318 | 16 | 482 |
| | Porcentaje | 1% | 17% | 8% | 72% | 2% | 100% | 3% | 16% | 12% | 66% | 3% | 100% |
| CEDERNA GARALUR | Total | 47 | 519 | 175 | 1.374 | 106 | 2.221 | 125 | 1.229 | 506 | 2.836 | 222 | 4.918 |
| | Porcentaje | 2% | 23% | 8% | 62% | 5% | 100% | 3% | 25% | 10% | 58% | 5% | 100% |

Fuente: SEPE (Servicio Empleo Público Estatal). Elaboración propia.

6. Actividad Económica

Para el análisis de la actividad económica se han tomado como referencia los datos proporcionados por el Instituto de Estadística de Navarra. Los datos hacen referencia, por municipio, al número de empresas por código CNAE (Código Nacional de Actividades Económicas). Estos datos son los que se utilizan desde el IEN para elaborar el DIRCE (Directorio Central de Empresas) que se publica a nivel de zonas de Navarra.

Los datos proporcionados se refieren a empresas que en la actualidad están en funcionamiento ya que desde el IEN se cruzan los datos con ficheros de la Seguridad Social y Hacienda para comprobar si hay actividad y en caso contrario son datos de baja.

A continuación se identifican los códigos CNAE agrupados por dos dígitos.

A Agricultura, ganadería, silvicultura y pesca

| | |
|----|--|
| 01 | Agricultura, ganadería, caza y servicios relacionados con las mismas |
| 02 | Silvicultura y explotación forestal |
| 03 | Pesca y acuicultura |

B Industrias extractivas

| | |
|----|---|
| 05 | Extracción de antracita, hulla y lignito |
| 06 | Extracción de crudo de petróleo y gas natural |
| 07 | Extracción de minerales metálicos |
| 08 | Otras industrias extractivas |
| 09 | Actividades de apoyo a las industrias extractivas |

C Industria manufacturera

| | |
|----|---|
| 10 | Industria de la alimentación |
| 11 | Fabricación de bebidas |
| 12 | Industria del tabaco |
| 13 | Industria textil |
| 14 | Confección de prendas de vestir |
| 15 | Industria del cuero y del calzado |
| 16 | Industria de la madera y del corcho, excepto muebles; cestería y espartería |

| | |
|----|---|
| 17 | Industria del papel |
| 18 | Artes gráficas y reproducción de soportes grabados |
| 19 | Coquerías y refino de petróleo |
| 20 | Industria química |
| 21 | Fabricación de productos farmacéuticos |
| 22 | Fabricación de productos de caucho y plásticos |
| 23 | Fabricación de otros productos minerales no metálicos |
| 24 | Metalurgia; fabricación de productos de hierro, acero y ferroaleaciones |
| 25 | Fabricación de productos metálicos, excepto maquinaria y equipo |
| 26 | Fabricación de productos informáticos, electrónicos y ópticos |
| 27 | Fabricación de material y equipo eléctrico |
| 28 | Fabricación de maquinaria y equipo n.c.o.p. |
| 29 | Fabricación de vehículos de motor, remolques y semirremolques |
| 30 | Fabricación de otro material de transporte |
| 31 | Fabricación de muebles |
| 32 | Otras industrias manufactureras |
| 33 | Reparación e instalación de maquinaria y equipo |

D Suministro de energía eléctrica, gas, vapor y aire acondicionado

| | |
|----|--|
| 35 | Suministro de energía eléctrica, gas, vapor y aire acondicionado |
|----|--|

E Suministro de agua, actividades de saneamiento, gestión de residuos y descontaminación

| | |
|----|--|
| 36 | Captación, depuración y distribución de agua |
| 37 | Recogida y tratamiento de aguas residuales |
| 38 | Recogida, tratamiento y eliminación de residuos; valorización |
| 39 | Actividades de descontaminación y otros servicios de gestión de residuos |

F Construcción

| | |
|----|---|
| 41 | Construcción de edificios |
| 42 | Ingeniería civil |
| 43 | Actividades de construcción especializada |

G Comercio al por mayor y al por menor; reparación de vehículos de motor y motocicletas

| | |
|----|---|
| 45 | Venta y reparación de vehículos de motor y motocicletas |
| 46 | Comercio al por mayor e intermediarios del comercio, excepto de vehículos de motor y motocicletas |
| 47 | Comercio al por menor, excepto de vehículos de motor y motocicletas |

H Transporte y Almacenamiento

| | |
|--|--|
| | |
|--|--|

| | |
|----|--|
| 49 | Transporte terrestre y por tubería |
| 50 | Transporte marítimo y por vías navegables interiores |
| 51 | Transporte aéreo |
| 52 | Almacenamiento y actividades anexas al transporte |
| 53 | Actividades postales y de correos |

I Hostelería

| | |
|----|--------------------------------|
| 55 | Servicios de alojamiento |
| 56 | Servicios de comidas y bebidas |

J Información y comunicaciones

| | |
|----|--|
| 58 | Edición |
| 59 | Actividades cinematográficas, de vídeo y de programas de televisión, grabación de sonido y edición musical |
| 60 | Actividades de programación y emisión de radio y televisión |
| 61 | Telecomunicaciones |
| 62 | Programación, consultoría y otras actividades relacionadas con la informática |
| 63 | Servicios de información |

K Actividades financieras y de seguros

| | |
|----|---|
| 65 | Servicios financieros, excepto seguros y fondos de pensiones |
| 66 | Seguros, reaseguros y fondos de pensiones, excepto Seguridad Social obligatoria |
| 67 | Actividades auxiliares a los servicios financieros y a los seguros |

L Actividades inmobiliarias

| | |
|----|---------------------------|
| 68 | Actividades inmobiliarias |
|----|---------------------------|

M Actividades profesionales y científicas

| | |
|----|---|
| 69 | Actividades jurídicas y de contabilidad |
| 70 | Actividades de las sedes centrales; actividades de consultoría de gestión empresarial |
| 71 | Servicios técnicos de arquitectura e ingeniería; ensayos y análisis técnicos |
| 72 | Investigación y desarrollo |
| 73 | Publicidad y estudios de mercado |
| 74 | Otras actividades profesionales, científicas y técnicas |
| 75 | Actividades veterinarias |

N Actividades administrativas y servicios auxiliares

| | |
|----|---|
| 77 | Actividades de alquiler |
| 78 | Actividades relacionadas con el empleo |
| 79 | Actividades de agencias de viajes, operadores turísticos, servicios de reservas y actividades relacionadas con los mismos |

| | |
|----|--|
| 80 | Actividades de seguridad e investigación |
| 81 | Servicios a edificios y actividades de jardinería |
| 82 | Actividades administrativas de oficina y otras actividades auxiliares a las empresas |

O Administración Pública y defensa; Seguridad Social obligatoria

| | |
|----|--|
| 84 | Administración Pública y defensa; Seguridad Social obligatoria |
|----|--|

P Educación

| | |
|----|-----------|
| 85 | Educación |
|----|-----------|

Q Actividades sanitarias y de servicios sociales

| | |
|----|---|
| 86 | Actividades sanitarias |
| 87 | Asistencia en establecimientos residenciales |
| 88 | Actividades de servicios sociales sin alojamiento |

R Actividades artísticas, recreativas y de entretenimiento

| | |
|----|---|
| 90 | Actividades de creación, artísticas y espectáculos |
| 91 | Actividades de bibliotecas, archivos, museos y otras actividades culturales |
| 92 | Actividades de juegos de azar y apuestas |
| 93 | Actividades deportivas, recreativas y de entretenimiento |

S Otros servicios

| | |
|----|--|
| 94 | Actividades asociativas |
| 95 | Reparación de ordenadores, efectos personales y artículos de uso doméstico |
| 96 | Otros servicios personales |

T Actividades de los hogares como empleadores de personal doméstico; actividades de los hogares como productores de bienes y servicios para uso propio

| | |
|----|---|
| 97 | Actividades de los hogares como empleadores de personal doméstico |
| 98 | Actividades de los hogares como productores de bienes y servicios para uso propio |

U Actividades de organizaciones y organismos extraterritoriales

| | |
|----|---|
| 99 | Actividades de organizaciones y organismos extraterritoriales |
|----|---|

El comercio, la hostelería y los servicios son las actividades más desarrolladas por las empresas en la zona, seguida de la construcción y la industria. La zona representa un 13% del total de la zona Montaña de Navarra. El mayor número de empresas se ha concentrado en Leitza, Lekunberri y Ultzama. La construcción se concentra mayoritariamente en Leitza,

Actividades económicas según CNAEs

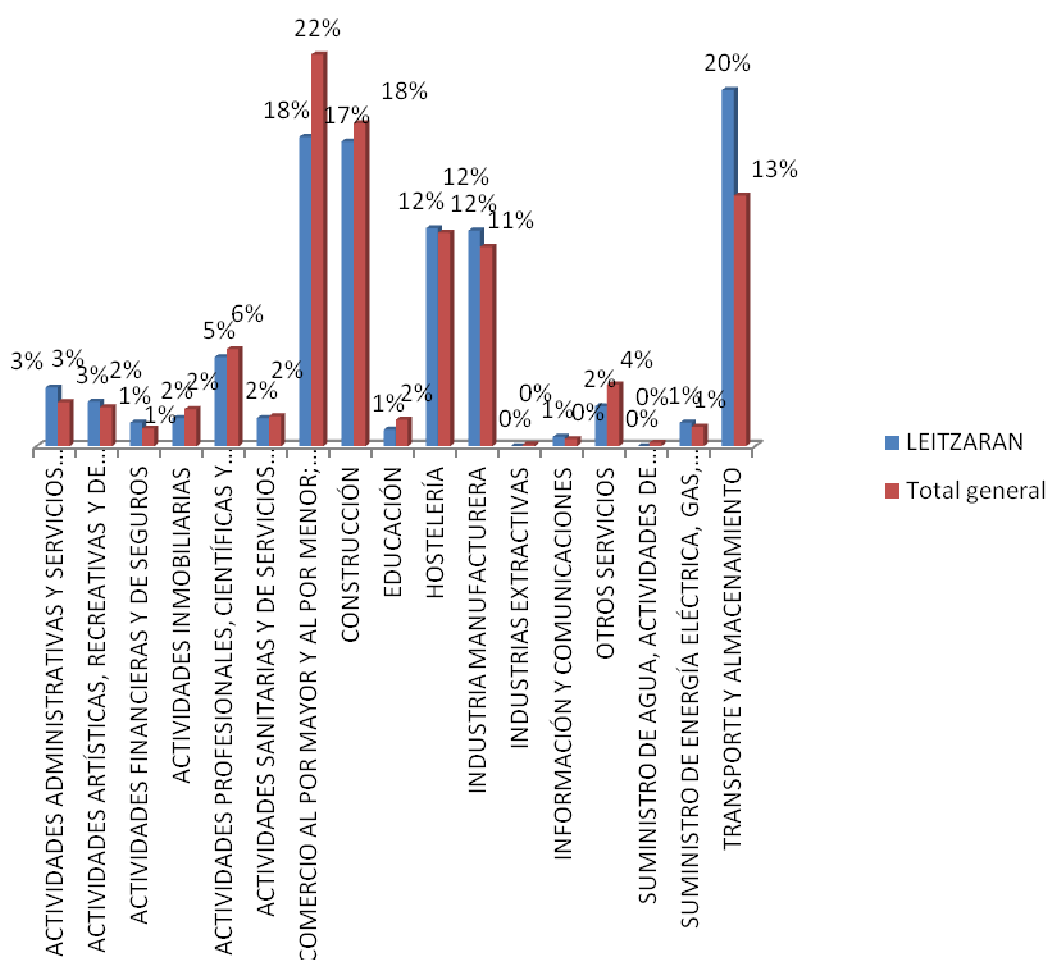

| ACTIVIDADES ECONÓMICAS SEGÚN CNAEs | | | | | | | | | | | | | | | | | | | |
|------------------------------------|--|--|--------------------------------------|---------------------------|---|--|--|--------------|-----------|------------|-------------------------|------------------------|------------------------------|-----------------|--|--|-----------------------------|---------------|-----------------|
| Agencias / Actividades | ACTIVIDADES ADMINISTRATIVAS Y SERVICIOS AUXILIARES | ACTIVIDADES ARTÍSTICAS, RECREATIVAS Y DE ENTRENIMIENTO | ACTIVIDADES FINANCIERAS Y DE SEGUROS | ACTIVIDADES INMOBILIARIAS | ACTIVIDADES PROFESIONALES, CIENTÍFICAS Y TÉCNICAS | ACTIVIDADES SANITARIAS Y DE SERVICIOS SOCIALES | COMERCIO AL POR MENOR; REPARACIÓN DE VEHÍCULOS DE MOTOR Y MOTOCICLETAS | CONSTRUCCIÓN | EDUCACIÓN | HOSTELERÍA | INDUSTRIA MANUFACTURERA | INDUSTRIAS EXTRACTIVAS | INFORMACIÓN Y COMUNICACIONES | OTROS SERVICIOS | SUMINISTRO DE AGUA, ACTIVIDADES DE SANEAMIENTO, GESTIÓN DE RESIDUOS Y DESCONTAMINACIÓN | SUMINISTRO DE ENERGÍA ELÉCTRICA, GAS, VAPOR Y AIRE ACONDICIONADO | TRANSPORTE Y ALMACENAMIENTO | TOTAL GENERAL | % AGENCIA/TOTAL |
| AOIZ-LUMBIER | 14 | 7 | 2 | 10 | 17 | 6 | 87 | 71 | 3 | 39 | 34 | | 3 | 11 | | 4 | 37 | 345 | 6% |
| BAZTAN-URDAX-ZUGARRAMURDI | 10 | 9 | 7 | 18 | 34 | 14 | 157 | 118 | 5 | 112 | 40 | 3 | 5 | 24 | 1 | 10 | 97 | 664 | 12% |
| BORTZIRIAK-MALERREKA-BERTIZARANA | 26 | 23 | 13 | 16 | 68 | 20 | 263 | 211 | 21 | 118 | 110 | 1 | 3 | 36 | 2 | 9 | 173 | 1.113 | 20% |
| COMARCA PAMPLONA | 13 | 8 | 3 | 14 | 35 | 9 | 82 | 101 | 7 | 38 | 58 | | 1 | 4 | 1 | 7 | 49 | 430 | 8% |
| ERRO-AEZKOA | 11 | 5 | 3 | 6 | 17 | 6 | 60 | 62 | 4 | 62 | 24 | | 2 | 10 | 2 | 2 | 42 | 318 | 6% |
| LEITZARAN-LARRAUN-ULTZAMA | 25 | 18 | 10 | 11 | 36 | 12 | 123 | 126 | 7 | 92 | 92 | | 3 | 16 | 16 | 10 | 135 | 716 | 13% |
| RONCAL-SALAZAR | 6 | 7 | 2 | 4 | 6 | 1 | 37 | 50 | 2 | 70 | 25 | | 1 | 4 | | 2 | 10 | 227 | 4% |
| SAKANA | 17 | 27 | 13 | 29 | 66 | 13 | 292 | 199 | 25 | 99 | 196 | 4 | 2 | 61 | 3 | 12 | 177 | 1.235 | 23% |
| SANGUESA | 13 | 14 | 4 | 9 | 23 | 14 | 114 | 67 | 8 | 37 | 45 | | 1 | 24 | | 5 | 42 | 420 | 8% |
| Total general | 135 | 118 | 57 | 117 | 302 | 95 | 1.215 | 1.005 | 82 | 667 | 624 | 8 | 21 | 190 | 25 | 61 | 762 | 5.468 | 100% |
| Peso por actividades % | 2,47% | 2,16% | 1,04% | 2,14% | 5,52% | 1,74% | 22,22% | 18,38% | 1,50% | 12,20% | 11,41% | 0,15% | 0,38% | 3,47% | 0,46% | 1,12% | 13,94% | 100% | |

Fuente: Instituto de Estadística de Navarra. CNAE. Elaboración propia

| ACTIVIDADES ECONÓMICAS SEGÚN CNAEs | | | | | | | | | | | | | | | | | | |
|------------------------------------|--|--|--------------------------------------|---------------------------|---|--|---|--------------|-------------|-------------|-------------------------|------------------------|------------------------------|-----------------|--|--|-----------------------------|---------------|
| Agencias / Actividades | ACTIVIDADES ADMINISTRATIVAS Y SERVICIOS AUXILIARES | ACTIVIDADES ARTÍSTICAS, RECREATIVAS Y DE ENTRENIMIENTO | ACTIVIDADES FINANCIERAS Y DE SEGUROS | ACTIVIDADES INMOBILIARIAS | ACTIVIDADES PROFESIONALES, CIENTÍFICAS Y TÉCNICAS | ACTIVIDADES SANITARIAS Y DE SERVICIOS SOCIALES | COMERCIO AL POR MAYOR Y AL POR MENOR; REPARACIÓN DE VEHÍCULOS DE MOTOR Y MOTOCICLETAS | CONSTRUCCIÓN | EDUCACIÓN | HOSTELERÍA | INDUSTRIA MANUFACTURERA | INDUSTRIAS EXTRACTIVAS | INFORMACIÓN Y COMUNICACIONES | OTROS SERVICIOS | DE SANEAMIENTO, GESTIÓN DE RESIDUOS Y DESCONTAMINACIÓN | SUMINISTRO DE ENERGÍA ELÉCTRICA, GAS, VAPOR Y AIRE ACONDICIONADO | TRANSPORTE Y ALMACENAMIENTO | TOTAL GENERAL |
| AOIZ-LUMBIER | 10% | 6% | 4% | 8% | 6% | 6% | 7% | 7% | 4% | 6% | 6% | 0% | 14% | 6% | 0% | 7% | 5% | 6% |
| BAZTAN-URDAX-ZUGARRAMURDI | 7% | 7% | 12% | 15% | 11% | 15% | 13% | 12% | 6% | 17% | 6% | 38% | 23% | 13% | 11% | 16% | 12% | 12% |
| BORTZIRIAK-MALERREKA-BERTIZARANA | 19% | 19% | 23% | 14% | 22% | 21% | 21% | 21% | 26% | 18% | 18% | 12% | 14% | 19% | 22% | 15% | 22% | 20% |
| COMARCA PAMPLONA | 10% | 7% | 5% | 12% | 11% | 9% | 7% | 10% | 8% | 6% | 9% | 0% | 5% | 2% | 11% | 11% | 6% | 8% |
| ERRO-AEZKOA | 8% | 4% | 5% | 5% | 6% | 6% | 5% | 6% | 5% | 9% | 4% | 0% | 9% | 5% | 22% | 3% | 5% | 6% |
| LEITZARAN-LARRAUN-ULTZAMA | 19% | 16% | 18% | 10% | 12% | 13% | 11% | 13% | 9% | 14% | 15% | 0% | 18% | 9% | 0% | 16% | 20% | 14% |
| RONCAL-SALAZAR | 4% | 6% | 3% | 3% | 2% | 1% | 3% | 5% | 2% | 10% | 4% | 0% | 4% | 2% | 0% | 3% | 1% | 4% |
| SAKANA | 13% | 23% | 23% | 25% | 22% | 14% | 24% | 20% | 30% | 15% | 31% | 50% | 9% | 32% | 33% | 20% | 23% | 22% |
| SANGUESA | 10% | 12% | 7% | 8% | 8% | 15% | 9% | 6% | 10% | 5% | 7% | 0% | 4% | 13% | 0% | 8% | 5% | 8% |
| Total general | 100% | 100% | 100% | 100% | 100% | 100% | 100% | 100% | 100% | 100% | 100% | 100% | 100% | 100% | 100% | 100% | 100% | 100% |

Fuente: Instituto de Estadística de Navarra. CNAE. Elaboración propia

6.1. Actividades económicas

| SECCIÓN | ACTIVIDAD | Araitz | Areso | Atez | Basaburua | Betelu | Goizueta | Imotz | Larraun | Leitza | Lekunberri | Ultzama | Total general |
|--|---|--------|-------|------|-----------|--------|----------|-------|---------|--------|------------|---------|---------------|
| ACTIVIDADES ADMINISTRATIVAS Y SERVICIOS AUXILIARES | Actividades administrativas de oficina y otras actividades auxiliares a las empresas | | | | 1 | | | 1 | | 1 | 5 | 4 | 12 |
| | Actividades de alquiler | | | | | | | | 1 | | 3 | 1 | 5 |
| | Servicios a edificios y actividades de jardinería | | | | 2 | 1 | 2 | | 1 | 1 | 1 | | 8 |
| ACTIVIDADES ARTÍSTICAS, RECREATIVAS Y DE ENTRENIMIENTO | Actividades de bibliotecas, archivos, museos y otras actividades culturales | | | | | | | | 2 | | | | 2 |
| | Actividades de creación, artísticas y espectáculos | 1 | 1 | | | | | | | 1 | 1 | | 4 |
| | Actividades de juegos de azar y apuestas | | | | | | | | | 1 | 1 | | 2 |
| | Actividades deportivas, recreativas y de entretenimiento | | | 1 | 1 | | | | | 4 | 1 | 3 | 10 |
| ACTIVIDADES FINANCIERAS Y DE SEGUROS | Actividades auxiliares a los servicios financieros y a los seguros | | | | | | | | 1 | 6 | 2 | 1 | 10 |
| ACTIVIDADES INMOBILIARIAS | Actividades inmobiliarias | 1 | | | 1 | | 1 | | | 2 | 4 | 2 | 11 |
| ACTIVIDADES PROFESIONALES, CIENTÍFICAS Y TÉCNICAS | Actividades de las sedes centrales; actividades de consultoría de gestión empresarial | | | | | | | | | 1 | 1 | | 2 |
| | Actividades jurídicas y de contabilidad | | | | | | | | 2 | 1 | 2 | 1 | 6 |
| | Actividades veterinarias | | | 1 | | | | 3 | 1 | | 3 | 1 | 9 |
| | Investigación y desarrollo | | | | | | | 1 | | | | | 1 |
| | Otras actividades profesionales, científicas y técnicas | | | | 1 | | | | 1 | 3 | 1 | | 6 |

| | | | | | | | | | | | | | |
|---|---|---|---|---|---|---|---|---|----|----|----|----|----|
| | Publicidad y estudios de mercado | | | | | | | | | | | 1 | 1 |
| | Servicios técnicos de arquitectura e ingeniería; ensayos y análisis técnicos | | | | 1 | | | | | 4 | 3 | 3 | 11 |
| ACTIVIDADES SANITARIAS Y DE SERVICIOS SOCIALES | Actividades de servicios sociales sin alojamiento | 1 | | | | | | | | | 1 | 1 | 3 |
| | Actividades sanitarias | | | 1 | 1 | 1 | | 1 | | 1 | 1 | 1 | 7 |
| | Asistencia en establecimientos residenciales | | | | | 1 | | | | | | 1 | 2 |
| COMERCIO AL POR MAYOR Y AL POR MENOR; REPARACIÓN DE VEHÍCULOS DE MOTOR Y MOTOCICLETAS | Comercio al por mayor e intermediarios del comercio, excepto de vehículos de motor y motocicletas | 1 | 1 | | 1 | 4 | 2 | | 2 | 5 | 7 | 8 | 31 |
| | Comercio al por menor, excepto de vehículos de motor y motocicletas | 4 | 1 | | 3 | 6 | 6 | 1 | 5 | 27 | 20 | 5 | 78 |
| | | | | | | | | | | | | | |
| | Venta y reparación de vehículos de motor y motocicletas | | 1 | | 1 | 1 | 1 | | | 6 | 2 | 2 | 14 |
| CONSTRUCCIÓN | Actividades de construcción especializada | 3 | 5 | 1 | 3 | 4 | 2 | 1 | 1 | 14 | 11 | 11 | 56 |
| | Construcción de edificios | 3 | 2 | 1 | 6 | 3 | 4 | 5 | 3 | 25 | 6 | 8 | 66 |
| | Ingeniería civil | | | | | | 1 | | | 1 | 2 | | 4 |
| EDUCACIÓN | Educación | | | | 1 | 1 | 1 | | | 3 | 1 | | 7 |
| HOSTELERÍA | Servicios de alojamiento | 2 | | | 3 | 2 | 1 | 1 | 11 | 5 | 3 | 7 | 35 |
| | Servicios de comidas y bebidas | 1 | | | 3 | | 4 | 2 | 8 | 15 | 11 | 13 | 57 |
| INDUSTRIA MANUFACTURERA | Artes gráficas y reproducción de soportes grabados | | | | | | | | | 1 | 1 | | 2 |
| | Confección de prendas de vestir | | | | | 1 | | | | 1 | | | 2 |
| | Fabricación de maquinaria y equipo n.c.o.p. | | | | 2 | 1 | | | | | 1 | | 4 |
| | Fabricación de material y equipo eléctrico | | 1 | 1 | | | | | | 1 | 2 | | 5 |
| | Fabricación de muebles | | | | | | | | 1 | 2 | 1 | | 4 |
| | Fabricación de otros productos minerales no metálicos | | | | | | | | | 1 | | 1 | 2 |
| | Fabricación de productos de caucho y plásticos | | | | | | 1 | | | 1 | | 1 | 3 |
| | Fabricación de productos metálicos, excepto maquinaria y equipo | 2 | 2 | | | | 2 | | | 4 | 5 | 2 | 17 |
| | Fabricación de vehículos de motor, remolques y semirremolques | 2 | | 1 | 3 | 4 | | 1 | 2 | 3 | 4 | 5 | 25 |

| | | | | | | | | | | | | | |
|--|--|-----------|-----------|-----------|-----------|-----------|-----------|-----------|-----------|------------|------------|------------|------------|
| | Industria de la alimentación | | 1 | 1 | 1 | 2 | | | | 4 | 2 | 2 | 13 |
| | Industria de la madera y del corcho, excepto muebles; cestería y espartería | | | | | | | | | 2 | | | 2 |
| | Industria química | | | | | | | | | | 1 | 1 | 2 |
| | Metalurgia; fabricación de productos de hierro, acero y ferroaleaciones | | | 1 | | | | | | 1 | | | 2 |
| | Otras industrias manufactureras | | | | | 1 | | | | | 1 | | 2 |
| | Reparación e instalación de maquinaria y equipo | 1 | | 1 | | | | | 1 | 2 | 1 | 1 | 7 |
| INDUSTRIAS EXTRACTIVAS | Otras industrias extractivas | | | | | | | | | | | | 0 |
| INFORMACIÓN Y COMUNICACIONES | Actividades cinematográficas, de vídeo y de programas de televisión, grabación de sonido y edición musical | 1 | | | | | | | | | | | 1 |
| | Actividades de programación y emisión de radio y televisión | | | | | | | | | 1 | 1 | | 2 |
| OTROS SERVICIOS | Otros servicios personales | | | | 1 | 1 | 2 | | | 5 | 3 | 3 | 15 |
| | Reparación de ordenadores, efectos personales y artículos de uso doméstico | | | | | | 1 | | | | | | 1 |
| SUMINISTRO DE AGUA, ACTIVIDADES DE SANEAMIENTO, GESTIÓN DE RESIDUOS Y DESCONTAMINACIÓN | Actividades de descontaminación y otros servicios de gestión de residuos | | | | 1 | 1 | 2 | | | 5 | 3 | 3 | 15 |
| | Recogida, tratamiento y eliminación de residuos; valorización | | | | | | 1 | | | | | | 1 |
| SUMINISTRO DE ENERGÍA ELÉCTRICA, GAS, VAPOR Y AIRE ACONDICIONADO | Suministro de energía eléctrica, gas, vapor y aire acondicionado | 1 | | | 1 | | | | 1 | | 5 | 2 | 10 |
| TRANSPORTE Y ALMACENAMIENTO | Actividades postales y de correos | | | | | | | | | | 1 | | 1 |
| | Almacenamiento y actividades anexas al transporte | | | | | | | | | 1 | | | 1 |
| | Transporte terrestre y por tubería | 11 | 1 | 1 | 12 | 5 | 10 | 7 | 13 | 25 | 25 | 23 | 133 |
| TOTAL GENERAL | | 35 | 16 | 11 | 49 | 39 | 41 | 24 | 57 | 182 | 147 | 115 | 716 |

Fuente: Instituto Navarro de Estadística. CNAE. 1er trimestre 2012. Elaboración propia.

6.2. Agricultura, ganadería, silvicultura y pesca

Según datos del Instituto de Estadística de Navarra, en 2012 hay un total de 490 afiliados a la Seguridad Social en las actividades recogidas en el epígrafe del CNAE de Agricultura, Ganadería, Silvicultura y Pesca, representando casi un 20% del total de esta actividad en la zona de Cederna Garalur.

| AGRICULTURA, GANADERÍA, SILVICULTURA Y PESCA | | | | |
|--|------------------------|---------------|---------------|-------------------------------------|
| AGENCIA | MUNICIPIOS | AFILIADOS SS | % s/población | % s/población potencialmente activa |
| LEITZARÁN-LARRAUN-ULTZAMA | Araitz | 32 | 6% | 8,84% |
| | Areso | 7 | 3% | 3,91% |
| | Atez | 19 | 8% | 12,26% |
| | Basaburua | 66 | 7% | 11,09% |
| | Betelu | 6 | 2% | 2,83% |
| | Goizueta | 17 | 2% | 3,37% |
| | Imotz | 35 | 8% | 11,90% |
| | Larraun | 92 | 9% | 15,81% |
| | Leitza | 53 | 2% | 2,55% |
| | Lekunberri | 25 | 2% | 2,58% |
| | Ultzama | 102 | 6% | 9,66% |
| | Total | 454 | 4% | 7,02% |
| CEDERNA GARALUR | Total | 2.335 | | |
| | Agencia/Cederna | 19,44% | | |

Fuente: Instituto de Estadística de Navarra. 1er trimestre 2012. Elaboración propia.

6.3. Alojamientos

La oferta de alojamientos en la zona es de 92, el 62% de los cuales son casas rurales.

| ALOJAMIENTOS 2011 | | | | | | | | | | | |
|-----------------------------------|------------------------|-----------|----------------------------|------------|---------------|-----------|--------------|------------|----------------------|-------------|-----------|
| AGENCIA | MUNICIPIOS | ALBERGUES | APARTAMENTOS TURÍSTICOS | CAMPINGS | CASAS RURALES | HOSTAL | HOSTAL RURAL | HOTEL | HOTEL APARTAMENTO | HOTEL RURAL | PENSION |
| LEITZARÁN- LARRAUN- ULTZAMA | Araitz | | | | 5 | | | | | | |
| | Areso | | | | 1 | | | | | | |
| | Atez | | | | 3 | | | | | | |
| | Basaburua | | 3 | | 4 | | 1 | | | 1 | |
| | Betelu | | 1 | | 2 | | 1 | | | | |
| | Goizueta | 1 | 1 | 1 | 1 | | | | | | |
| | Imotz | | 1 | | 5 | | | | | | |
| | Larraun | 1 | 3 | | 21 | | 1 | | | | |
| | Leitza | | 4 | | 5 | | 3 | | | | |
| | Lekunberri | | 2 | 1 | 4 | 1 | 2 | | | | |
| | Ultzama | | 1 | | 7 | | 1 | 3 | | | |
| | Total | 2 | 16 | 2 | 58 | 1 | 9 | 3 | 0 | 1 | 0 |
| CEDERNA | Total | 27 | 119 | 13 | 563 | 12 | 60 | 28 | 1 | 13 | 26 |
| GARALUR | Agencia/Cederna | 7% | 13% | 15% | 10% | 8% | 15% | 11% | 0% | 8% | 0% |

Fuente: CEDERNA GARALUR. 2011. Elaboración propia.

6.4. Polígonos Industriales

Se han identificado los siguientes polígonos.

- Polígono de **Azin** y polígono **Industrialdea**, de carácter comarcal localizado al Oeste de **Lekunberri**, a mitad de distancia entre Pamplona y San Sebastián. Dotación completa a nivel de infraestructuras y a 1 km. de autovía. Dispone de red de saneamiento, abastecimiento de agua, alumbrado público, electricidad y telefonía. Tiene una superficie total de 430.250 m².
- En **Leitza** encontramos el polígono Iñurritza y el polígono Landa que se ubica en las proximidades del casco urbano de Leitza. Limita al norte con la factoría de Sarriopapel y Celulosa, S.A., al sur y oeste con terrenos particulares diseminados en suelo no urbanizable y al este con el río Erasote. El polígono tiene una superficie total de 42.095,76 m². El polígono Iñurritza limita al norte con la depuradora de Leitza, al sur con las instalaciones de Sarriopapel y Celulosa, S.A. y el polígono industrial PII Landa, siendo así pues, una continuación de este, al este con el río Leizarán y al oeste con la carretera de Sakulu. La superficie total del suelo es de 31.441,63 m².
- El polígono Eluseder en **Areso**. Se halla ubicado en primera línea de la Autovía A-15 que une Donostia-San Sebastián con Pamplona, a 22 km de Andoain (enlace con la N-1), a 36 km de Donostia-San Sebastián, a 25 km de Irurzun (enlace con E-5, E-80 dirección Vitoria-Gasteiz) y a 35 km de Pamplona. En total hay instaladas alrededor de 12 empresas. El polígono tiene tres fases. En este momento hay disponibilidad de suelo en manos de propietarios privados.
- El polígono Bekolanda en **Goizueta**.
- Polígono de desarrollo municipal localizado junto al núcleo urbano de Iraizoz en el Valle de la **Uzama** (Elordi), junto a la Ctra. N-121 Pamplona-Francia. Dotación completa a nivel de infraestructuras y accesos por vías comarcales. Dispone de red de saneamiento, abastecimiento de agua, alumbrado público, electricidad y telefonía. Tiene una superficie total de 28.575 m².
- En **Arano** hay también un polígono industrial, actualmente tiene parcelas en venta.
- En **Basaburua** hay un Polígono industrial en proyecto.

La proximidad a Guipuzkoa y las vías de comunicación han favorecido la instalación de empresas de la vecina provincia en la zona. La crisis ha estancado por el momento la demanda de suelo industrial.

Leitza es el único municipio de la zona que tiene hasta este momento gas natural, por tanto este es un punto fuerte para las empresas afincadas en Leitza y para las que puedan estar interesadas en instalarse en un futuro. Sin embargo en este momento no hay espacio libre para nuevas empresas en Leitza, y no es fácil que lo vaya a haber.

No se dispone de información exacta del suelo industrial disponible en la zona.

7. Infraestructuras y servicios

7.1. Salud

Siete municipios cuentan con un consultorio médico y dos, Leitza y Ultzama, poseen centro de salud. La zona cuenta con un servicio de ambulancias en Leitza, otro en Goizueta en el parque de bomberos voluntarios y dos residencias de ancianos en Ultzama. Hay 11 farmacias en la zona.

En Lekunberri y Betelu hay centro de día para ancianos.

En Leitza se ha puesto en marcha el Taller Okille, promovido por grupo de padres de personas con minusvalía. El Ayuntamiento aporta el local y monitor.

Hay también servicio de Bomberos voluntarios en Leitza y Goizueta y helipuerto en ambos.

| SALUD. Número de Instalaciones por tipología y Municipio. | | | | | | | | |
|---|------------|------------|-----------------|-------------|----------|---------------------|-----------|---------------|
| AGENCIA | Municipio | Ambulancia | Centro de Salud | Consultorio | Especial | Residencia Ancianos | Farmacias | Total general |
| LEITZARÁN-LARRAUN-ULTZAMA | Araitz | | | 1 | | | 1 | 2 |
| | Areso | | | 1 | | | | 1 |
| | Basaburua | | | 1 | | | 1 | 2 |
| | Betelu | | | 1 | | 1 | 1 | 3 |
| | Goizueta | 1 | | 1 | | | 1 | 3 |
| | Imotz | | | 1 | | | | 1 |
| | Leitza | 1 | 1 | | | | 4 | 6 |
| | Lekunberri | | | 1 | | | 2 | 3 |
| | Ultzama | | 1 | | | 2 | 1 | 4 |
| Total LEITZARÁN-LARRAUN-ULTZAMA | | 2 | 2 | 7 | | 3 | 11 | 25 |
| Total CEDERNA GARALUR | | 11 | 13 | 117 | 4 | 11 | 84 | 240 |

Fuente: CARTORURAL. Cederna Garalur 2012. Elaboración propia.

7.2. Educación

7.2.1. Centros por tipología

| CENTROS DE EDUCACIÓN POR TIPOLOGÍA | | | | | | | | | | | | | |
|--|------------|-------------------------------|---|---|--------------------|-------------------|----------------------------|------------------|------------------------------|------------|---------------------------|--|---------------|
| AGENCIA | MUNICIPIO | Educación Infantil y Primaria | Educación Infantil y Primaria+ Secundaria | Ed Infantil y Primaria+ Secundaria+Bachillerato | Educación Primaria | Escuela de Música | Escuela Educación Infantil | Escuela Infantil | Grado Medio + Grado Superior | Secundaria | Secundaria + Bachillerato | Secundaria + Bachillerato + Grado Medio + Grado Su | Total general |
| LEITZARÁN-LARRAUN-ULTZAMA | Areso | 1 | | | | | | | | | | | 1 |
| | Betelu | | 1 | | | | | 1 | | | | | 2 |
| | Goizueta | | 1 | | | | | 1 | | | | | 1 |
| | Leitza | 1 | | | | | 1 | | | | 1 | | 3 |
| | Lekunberri | | 1 | | | 1 | 1 | | | | | | 3 |
| | Ultzama | | | | | | 1 | | | | | | 1 |
| Total LEITZARÁN-LARRAUN-ULTZAMA | | 2 | 3 | | | 1 | 3 | 1 | | | 1 | | 11 |
| Total general | | 51 | 12 | 0 | 2 | 15 | 12 | 4 | 2 | 6 | 3 | 2 | 109 |

Fuente: CARTORURAL. Cederna Garalur 2012.Elaboración propia

La zona dispone de 12 centros educativos, la mayoría situados en Leitza y Lekunberri. En la zona sólo hay un centro que imparta el ciclo de Bachillerato, en Leitza, se ofertan las 4 ramas, y sale según la demanda. Sólo cinco municipios (Betelu, Goizueta, Leitza, Lekunberri y Ultzama) tienen educación infantil y tres de educación secundaria. En Goizueta hay una escuela infantil gestionada por la asociación de Padres. Hay una escuela de música en Lekunberri que da servicio a toda la zona. En la actualidad no se imparte Formación Profesional en la zona, lo que se considera una carencia y una demanda.

7.2.2. Centros de educación por tipo de gestión.

Todos los centros educativos son de gestión pública.

| CENTROS DE EDUCACIÓN POR TIPO DE GESTIÓN | | | | |
|--|------------|-----------|-----------|------------|
| AGENCIA | MUNICIPIO | Privado | Público | Total |
| LEITZARÁN-LARRAUN-ULTZAMA | Areso | | 1 | 1 |
| | Betelu | | 2 | 2 |
| | Goizueta | | 1 | 1 |
| | Leitza | | 4 | 4 |
| | Lekunberri | | 3 | 3 |
| | Ultzama | | 1 | 1 |
| Total LEITZARÁN-LARRAUN-ULTZAMA | | | 12 | 12 |
| Total general | | 12 | 97 | 109 |

Fuente: CARTORURAL. CedernaGalarur 2012.Elaboración propia

7.3. Centros culturales

| TIPOS DE CENTROS CULTURALES | | | | | | | | |
|--|------------|------------|-----------------|---------------|-----------------------|----------|-------------------|-----------|
| AGENCIA | MUNICIPIO | Biblioteca | Casa de Cultura | Centro Cívico | Centro Socio-Cultural | Museo | Museo Etnográfico | Otros |
| LEITZARÁN-LARRAUN-ULTZAMA | Leitza | 1 | | | | | | |
| | Lekunberri | 1 | | | | | | |
| | Ultzama | 1 | | 1 | | | | 1 |
| Total LEITZARÁN-LARRAUN-ULTZAMA | | 3 | | 1 | | | | 1 |
| Total general | | 22 | 8 | 11 | 8 | 5 | 6 | 21 |

Encontramos tres bibliotecas y un centro cívico. La oferta de centros culturales es reducida en la zona de Leitzarán-Larraún-Ultzama.

Edificio del Ayuntamiento cedido a distintos **Gaztetxes**. En Goizueta, Leitza y Lekunberri. Autogestionados por los jóvenes.

En Lekunberri y Goizueta encontramos Gaztetzokos, gestionados por asociaciones de padres o monitores y SSBB con ayuda de los ayuntamientos en ocasiones para que los menores de 16 años tengan un lugar de reunión. En Goizueta también se dispone de Goxali, para los más pequeños.

Estas iniciativas buscan espacios de encuentro para niños y jóvenes que no tienen edad todavía para entrar en el Gaztetxe.

En Lekunberri se dispone durante seis meses al año de una persona contratada para dinamizar este colectivo de niños hasta los 16 años. Esta iniciativa está financiada a través de una convocatoria de ayudas del Servicio Navarro de Empleo.

Desde los servicios sociales se identifica una necesidad de dinamizar estos colectivos. En Leitza o Lekunberri hay varios grupos de jóvenes que disponen de bajera, se considera que estos lugares de reunión propician el aislamiento por grupos y se buscan alternativas para dinamizar el conjunto de los mismos y que se relacionen entre ellos.

Los ayuntamientos de Lekunberri y Larraún disponen de un convenio de colaboración para la dinamización cultural con un técnico contratado por ambos ayuntamientos.

En Lekunberri hay varios clubes deportivos municipales (fútbol, judo, pelota, atletismo...)

En Leitza el Club deportivo Aurrera está gestionado por una empresa privada.

La Mancomunidad deportiva de Araitz, Areso, Betelu, Larraun y Lekunberri, **Kirolmank** organiza y colabora en la organización de cursos, clubes y eventos deportivos.

Atakabeltza. Fundación en Leitza formada por las asociaciones y grupos socio-culturales, es autogestionada.

Cine de Leitza. 400 butacas, ofrecen sesiones de cine y se celebran eventos diversos.

En Leitza y Goizueta actividades culturales y deportivas organizadas por los grupos y asociaciones, no hay técnicos como en Lekunberri. Se lleva un sistema de gestión distinto. El Polideportivo está gestionado por una empresa local.

En Leitza **Alke kultur taldea** y **Aurrera** son iniciativas muy potentes, organizan muchas actividades.

Se dispone de **Puntos de información turística en Leitza, y Lizaso y Betelu**

7.4. Estructuras de apoyo en zona

- El **Consortio Turístico Plazaola**, es una asociación sin ánimo de lucro formada en 1994 por entidades públicas y asociaciones privadas (compuestas por empresarios turísticos principalmente) que tiene como objetivo principal el desarrollo turístico de esta comarca. Su ámbito de actuación se extiende a los valles de Araitz, Areso, Betelu, Larraun, Leitza, Lekunberri y Ultzama. En cuanto a los asociados privados, están asociadas más de 100 empresas de alojamiento, de restauración, de artesanía y de actividades diversas, 43 entidades locales entre Ayuntamientos y Concejos.

Los municipios de Araitz, Betelu y Ultzama no forman parte del Consorcio.

Desde la agencia de desarrollo se da apoyo a las entidades que no están dentro del consorcio.

- El **Concejo de Lizaso**, compuesto por apenas 200 habitantes, es el promotor del proyecto del Área Natural Recreativa Robledal de Orgi. Su gestión se lleva a cabo gracias al Convenio que mantiene con el Departamento de **Desarrollo Rural y Medio Ambiente** del Gobierno de Navarra. Mediante concurso público (2006) se adjudica la gestión hasta 2017 a la empresa local **Garrapo SLL**,
- El **Parque Micológico Ultzama** es un proyecto promovido por el Ayuntamiento de Ultzama al que están adscritos 12 concejos del Valle Ultzama: Alkotz, Arraitz-Orkin, Auza, Eltsu, Eltzaburu, Gerendiain, Gorrontz-Olano, Iraizotz, Lizaso, Lozen, Suarbe, Urritzola-Galain y Zenotz. El 8 de agosto de 2007 se aprueba el Área de aprovechamiento Micológico de Ultzama (Orden Foral 372/2007 del 29 de junio. B.O.N. nº 97) también gestionado por Garrapo S.LL.
- Asociaciones y empresarios hosteleros del valle de Ultzama figuran entre los promotores de la nueva agrupación de desarrollo local y fomento del turismo **Ultzama2vecesverde**. Esta iniciativa privada está activa.
- Asociación de **Casas Rurales Aralar-Urbasa-Andía** que agrupa a 15 casas rurales.

- Asociación **Kaxkabeltza** de Leitza. Agrupa 41 comercios de hostelería y empresas de servicio.
- Se dispone de oficina de turismo en Leitza y Lekunberri (convenio con el Consorcio del Plazaola).
- En Ultzama hay puntos de información turística en Lizaso y Orgi.
- Cuevas de Astiz. Es una sociedad pública de la forman parte los ayuntamientos de Lekunberri y del Valle de Larráun, el concejo de Astiz y el Consorcio Turístico Plazaola para la gestión de recursos, como son las cuevas de Mendukilo en el concejo de Astiz.
- En materia de servicios hay distintas mancomunidades en la zona:
 - Servicios sociales:
 - Mancomunidad de Leitza; Arano, Areso, Goizueta y Leitza
 - Mancomunidad de Irurtzun, Araitz, Arakil, Arruazu, Betelu, Imotz, Irañeta, Irurtzun, Iza, Larraun, Lekunberri y Uharte-Arakil
 - Mancomunidad de Ultzama: Anue, Atez, Basaburua, Lantz, Odieta y Ultzama.
 - Deportes:
 - Mancomunidad de Leitza
 - Kirolmank: Mancomunidad deportiva de Araitz, Areso, Betelu, Larraun y Lekunberri
 - Euskera: Mancomunidad del Norte de Navarra para la gestión del Euskera
 - Basuras:
 - Mancomunidad de Mendialdea: Arano, Goizueta, Areso, Leitza, Larraun y Lekunberri. Gestiona basuras pero creada para agrupar servicios supramunicipales de la zona.
 - Mancomunidad de Alto Araxes. Araitz y Betelu. Solo basura

8. Diagnóstico

| DIAGNÓSTICO | |
|--|--|
| TERRITORIO (Recursos naturales, rec forestales, ubicación, infraestructuras, población...) | |
| Puntos fuertes | Puntos débiles |
| <ul style="list-style-type: none"> • Mantenimiento de la población y con cierto aumento centralizado en los municipios más grandes • Riqueza de los recursos naturales de la zona: parques naturales. ZEC Robledales, LIC Artikutza, Aralar, Belate. Potencial para desarrollo de la zona y generación de empleo. • Puesta en valor de recursos: ANR Orgi, Parque micológico Ultzama, Vía verde Plazaola, Cuevas Aztiz... que atraen turismo. • Recursos forestales de importancia en la zona de propiedad pública. Posibilidad de explotación diversificada: turismo, micología, biomasa, etc. • Experiencia en Ultzama de aprovechamiento forestal para biomasa. • Zona Ultzama: potencialidad de crear una red de caminos que una los pueblos (entre e intra Valles), para la población, turismo y ocio (ya ejecutado en Odieta, Imotz, y previsto en Basaburua, Atez, y Ultzama) • Se dispone ya de una Red de Caminos. También se están habilitando caminos que unen Leitza, Areso y Goizueta. | <ul style="list-style-type: none"> • Disminución de la población en pequeños núcleo • Limitaciones de planeamiento urbanístico en algunos núcleos que impiden su crecimiento y favorecen su despoblamiento. • Envejecimiento de la población. • Falta de gestión de recursos naturales importantes: ARALAR. Se han desarrollado figuras de protección pero no de gestión El territorio de Aralar tiene distintos propietarios según zonas y distintas estrategias. • Atomización del recurso forestal en concejos y dificultad para toma de decisión sobre su aprovechamiento. • Resistencia para explotar la biomasa. • Necesidad de inversiones para suministro en agua en alta. Ultzama, Odieta. • No se dispone de estrategia de valorización de los recursos forestales, necesidad de articularlo • Artikutza, recurso con potencial pero la propiedad y gestión es del Ayuntamiento de Donosti. |

| ACTIVIDAD ECONÓMICA (Industria, Agricultura y Ganadería) | |
|--|--|
| Puntos fuertes | Puntos débiles |
| <ul style="list-style-type: none"> Existencia de empresas de transformación potentes, sobre todo lácteo. Instituto Lactológico de Lekunberri. Polígonos industriales (Areso, Goizueta, Leitza, Lekunberri y Ultzama) todavía capacidad de suelo. Cultura y desarrollo industrial existente. Importante actividad ganadera en algunos municipios como Goizueta. Potencial de desarrollo de suelo industrial en pequeñas poblaciones integrando la actividad en el casco urbano. Hay varias minicentrales hidroeléctricas. en los ríos Leitzaran y Urumea. Se dispone de un Parque eólico en Leitza y Goizueta. Se han llevado a cabo actuaciones de eficiencia energética en Leitza, paneles fotovoltaicos demostrativos en edificio Ayuntamiento, cambio de luminarias en casco antiguo a sistema LED, etc. Importancia de los montes comunales. para fomentar la ganadería. En Leitza 3 | <ul style="list-style-type: none"> Progresiva disminución del sector primario. Diversificación productos, transformación, producciones ecológicas o integradas, venta directa, cooperación sector, son temas pendientes. Poco apoyo y aportación del Instituto Lactológico de Lekunberri. No se ha avanzado en diversificación, nuevos productos, hibridación... Falta de cultura de cooperación en el sector agrícola-ganadero. Dependencia de subvenciones y falta de dinamismo e innovación. Poco relevo generacional en el sector agrícola-ganadero y desaparición del sector artesano. Grandes explotaciones no buscan transformación de producto, sólo venta a distribución. Sector de industria del queso muy individualista, poca cooperación. Falta de suelo industrial a pequeña escala en los núcleos pequeños. No se dispone de información sobre suelo industrial disponible de toda la zona. Crisis económica en construcción e industria. Más acusada desde 2012. Pérdida de empleo en zonas con tasas anteriores muy altas. Incremento de paro, sobre todo masculino. Temporalidad de contratos. Existencia de modelo cooperativa en ganadería. SAT. Realidades muy diferentes en la comarca de Leitzarán(Goizueta/Arano,Larraún/Lekumberri,Ar aitz-Betelu o Leitza/Areso que requieren planteamientos diferentes Falta de infraestructuras energéticas de apoyo a la industria: gas... Falta de equipamiento de apoyo a emprendedores. Deterioro del empleo del sector de la construcción: parado poco formado y acostumbrado a un nivel alto económico Circuito corto poco desarrollado No hay apoyo de Orientación Laboral en la zona. Poco peso del territorio en el ámbito político de la región. |

| DIAGNÓSTICO | |
|---|--|
| Sector Servicios, Comercio, Alojamiento y Turismo | |
| Puntos fuertes | Puntos débiles |
| <ul style="list-style-type: none"> • Importante aumento de oferta de plazas de alojamiento turístico. • Progresiva creación de actividades turísticas para completar oferta. • Consorcio turístico Plazaola. Asociados privados y públicos. Cierta planificación estratégica del sector • Entramado comercial cubierto, centrado en los municipios de cabecera (Lekunberri, Leitza), pero también en pueblos (Goizueta, Betelu). • Creación de Comercio a Mano en Jaunsarats (titularidad pública, gestión privada) • Kaxkabeltza, asociación de hostelería, comercio y empresas de servicios en Leitza. • PSIS del Plazaola, Voluntad de los ayuntamientos y administraciones implicadas. • Calidad del servicio en alojamientos es muy alto. • Oferta de restauración reducida aunque han surgido nuevos establecimientos. • Sector servicios desarrollado. | <ul style="list-style-type: none"> • Todavía sin cubrir potencial, sobre todo en algunos lugares con menos tradición (Goizueta, Atez, Areso, Imotz) • CTP. Excesiva de dependencia de ayudas, y dificultades de liquidez. • Falta de implicación y cooperación del sector turístico y comercial en comercialización de la zona. • Insuficiente la planificación estratégica en materia de turismo existente. • Estacionalidad del sector turismo • Efecto de la crisis en la disminución del consumo. • Desaparición de las ayudas a la inversión para nuevas actividades de turismo. • Falta de estrategia del sector comercio: comercio tradicional y con poca adaptación al cambio. • Cercanía y accesibilidad al comercio de Donosti y Pamplona que debilita comercio de la zona. • Pocos mercados semanales, rechazo del comercio a su instalación. • Distinto nivel de desarrollo del turismo, zonas con potencial y poco desarrollo como Goizueta, Areso e Imotz • Es necesario mayores esfuerzos en comercialización y promoción del turismo de forma conjunta (oferta paquetes turismo....) |

| SERVICIOS PÚBLICOS | |
|---|--|
| Puntos fuertes | Puntos débiles |
| <ul style="list-style-type: none"> • Centralizados en cabeceras de comarca. • Mancomunidad Mendialdea creada con objetivo de agrupar servicios supramunicipales. • Consultorios médicos en todos los municipios. Centro de salud solo en Leitza, Lekunberri y Ultzama. | <ul style="list-style-type: none"> • Desventaja para habitantes de pueblos pequeños. Concejos. • Falta de transporte público intracomarcal. Sistema de taxi a demanda o similar. Dificultad de acceso a parte de la población. • 11 ayuntamientos, 6 compuestos por 55 concejos. Excesiva atomización en gestión local y servicios. • Necesidad de desplazamiento para cursar ESO, bachillerato. • Escasa oferta de Bachillerato en la zona (Leitza y no todas las ramas). No formación Profesional en zona. • Déficit en servicios sanitarios en todos los municipios. • Peligro de desaparición de servicios de urgencias por recortes en administración. • Falta normativa que tenga en cuenta la problemática asociada de las zonas turísticas (incremento de población vs servicios públicos como sanidad, aguas, aparcamiento etc) • No servicios especializados: ginecología, salud mental. Deficitario pediatría. • Problemática normativa para agrupar servicios administrativos. |

| DIAGNÓSTICO | |
|---|--|
| ENTIDADES QUE TRABAJAN EL DESARROLLO LOCAL EN LA ZONA | |
| Puntos fuertes | Puntos débiles |
| <ul style="list-style-type: none"> Existencia de entidades que trabajan en la promoción y dinamización del Turismo: Consorcio Plazaola, Cuevas de Astiz, asociaciones ... Otras entidades: mancomunidades etc de servicios que trabajan de forma conjunta | <ul style="list-style-type: none"> Ayuntamientos que no pertenecen al Consorcio (se les presta apoyo desde Cederna). Cederna se ha percibido como ajena a la zona, ruptura con territorio. Los últimos 8 años ha perdido presencia en el territorio. La percepción de Cederna suele ser parcial, sólo de los servicios que se utilizan. Ayuntamientos no interiorizan que ellos son parte de Cederna. Promotores visualizan a los agentes pero no a los Ayuntamientos que son los que están detrás de CEDERNA. Trato y comunicación con las distintas asociaciones pero no se llega a ellos, no se interactúa. |
| PRIORIDADES | |
| PRIORIDADES CEDERNA | PRIORIDADES CEDERNA EN LA ZONA |
| <ul style="list-style-type: none"> | <ul style="list-style-type: none"> |

9. Prioridades

A continuación se presentan por bloques temáticos (acorde con el diagnóstico), una serie de actuaciones a modo de propuesta y otro espacio para sus aportaciones. Por favor lea el contenido y si encuentra acertada la prioridad en la columna de la derecha indique con el color la priorización que le da. Elimine o tache aquellas propuestas con las que no esté de acuerdo y añada todas aquellas que considere oportuno y priorícelas.

Criterio de priorización:



Rojo **MUY** prioritario



Naranja prioridad **MEDIA**



Verde **POCO** prioritario

Las prioridades se analizan desde dos niveles: CEDERNA y la Zona de la agencia. Es decir que para cada bloque temático hay un cuadro en el que se indican las prioridades o estrategia que debería seguir Cederna desde una perspectiva más general en ese ámbito y a continuación en detalle qué actuaciones, proyectos o estrategia se plantean para la zona de la Agencia en concreto.

En ambos casos, para CEDERNA o para la zona se sugieren algunas prioridades para validar o rechazar y en ese caso priorizar y un espacio para nuevas propuestas y aportaciones y su correspondiente priorización.

| TERRITORIO (Recursos naturales, rec forestales, ubicación, infraestructuras, población...) | |
|---|--------------|
| PROYECTOS. PRIORIDADES ESTRATÉGICAS CEDERNA EN LA ZONA | |
| PRIORIDADES CEDERNA EN LA ZONA | PRIORIZACIÓN |
| SUGERENCIAS | |
| <ul style="list-style-type: none"> Participación activa en el PITNA (Plan Integral de Transporte interurbano de Navarra) para desarrollo de actuaciones en zonas problemáticas (Ultzama, Basaburua, Valle de Imotz, zona de Leitzza...) | 2 1 |
| <ul style="list-style-type: none"> Continuar con el impulso de la creación red de caminos que una los pueblos (entre e intra Valles), para la población, turismo y ocio en las zonas pendiente de realizar como Basaburua, Atez, y Ultzama | 1 1 |
| <ul style="list-style-type: none"> Trabajar en promover actuaciones para poder aprovechar el recurso natural de Artikutza, con Ayuntamiento de Donosti. | 2 |
| <ul style="list-style-type: none"> Articulación de un plan de ordenación forestal de los recursos de la zona que incluya todos los aprovechamientos: forestal, biomasa, micológico, turismo, etc. | 2 1 |
| <ul style="list-style-type: none"> Apoyar en la identificación de necesidades de la población envejecida y propuesta de soluciones. | 1 1 |
| <ul style="list-style-type: none"> Trabajar en el impulso de los recursos naturales : Aralar, Leitzalarrea, etc, | 2 |
| <ul style="list-style-type: none"> Cooperación con territorios limítrofes, especialmente en gestión de recursos naturales comunes. Tolosaldea, Hernanialdea. | 1 |
| <ul style="list-style-type: none"> Participación, colaboración y apoyo a las políticas de Igualdad impulsadas en la zona. | 2 |
| <ul style="list-style-type: none"> Mejora del estado de los pastos comunales y su gestión | 5 |
| <ul style="list-style-type: none"> Mejora del estado de los pastos comunales y su gestión | 4 1 2 |
| <ul style="list-style-type: none"> Explotación de los Ríos como recurso: pesca, turismo de nivel adquisitivo alto | |

| ACTIVIDAD ECONÓMICA (Industria, Agricultura y Ganadería)... | |
|--|--------------|
| PROYECTOS PRIORIDADES ESTRATÉGICAS CEDERNA EN LA ZONA | |
| PRIORIDADES CEDERNA EN LA ZONA | PRIORIZACIÓN |
| SUGERENCIAS | |
| <ul style="list-style-type: none"> Identificar y cuantificar la disponibilidad de suelo industrial en la zona (en polígonos y áreas empresariales y zonas urbanas) | ninguna |
| <ul style="list-style-type: none"> Dinamización de actuaciones en favor del mantenimiento y desarrollo del sector primario: impulso del asociacionismo y cooperación. | 4 |
| <ul style="list-style-type: none"> Apoyo a la diversificación, actividades de transformación del sector lácteo: Impulsar la cooperación del Instituto Lactológico de Lekunberri e implicarlo en el desarrollo y transformación del sector en la zona. | 1 |
| <ul style="list-style-type: none"> Apoyo a la diversificación y transformación de otros sectores agroalimentarios. | 2 1 |
| <ul style="list-style-type: none"> Promover la formación especialista para colectivo de parados con bajo nivel de formación (procedentes del sector de la construcción, industria etc) | 2 |
| <ul style="list-style-type: none"> Impulsar el desarrollo de iniciativas de circuito corto como vía de continuidad y desarrollo del sector primario. | 1 1 |
| <ul style="list-style-type: none"> Apoyar el acceso a infraestructuras de apoyo al emprendizaje | 1 |
| <ul style="list-style-type: none"> Mejorar la relación y cooperación con el sector empresarial de la zona. | Ninguna |
| <ul style="list-style-type: none"> Apoyo a la industria artesana: circuito corto | 2 |
| <ul style="list-style-type: none"> Soluciones para poder llevar a cabo circuito corto en ganadería: mataderos móviles. | 2 |
| <ul style="list-style-type: none"> Impulsar pequeños polígonos industriales de servicios | 2 |

Sector Servicios, Comercio, Alojamiento y Turismo

PROYECTOS PRIORIDADES ESTRATÉGICAS CEDERNA EN LA ZONA

| PRIORIDADES CEDERNA EN LA ZONA | PRIORIZACIÓN |
|---|--------------|
| SUGERENCIAS | |
| • Colaborar con el Consorcio de Plazaola | 2 |
| • Impulso de una estrategia de turismo de la zona, trabajar con los municipios y entidades (asociaciones, consorcio....)en comercialización y promoción del turismo de forma conjunta (oferta paquetes turismo....) | 1 |
| • Trabajar en el desarrollo del turismo en zonas menos explotadas (Goizueta, Areso e Imotz) | 4 |
| • Impulso y apoyo al mantenimiento y desarrollo del sector comercio en las zonas pequeñas | 1 2 |
| • Impulso asociacionismo y cooperación. Coordinación público-privada. | 1 1 |
| • Apoyo para el aprovechamiento de recursos de la zona desde el turismo. | 1 |
| • Mejora de las infraestructuras viarias de acceso | 3 1 |
| • Desarrollar turismo “temático” | 4 |
| • Infraestructuras para ocio (espacios cubiertos) en núcleos de población pequeños | 4 1 1 |

| SERVICIOS PÚBLICOS | |
|---|---|
| PROYECTOS PRIORIDADES ESTRATÉGICAS CEDERNA EN LA ZONA | |
| PRIORIDADES CEDERNA EN LA ZONA | PRIORIZACIÓN |
| <p>SUGERENCIAS</p> <ul style="list-style-type: none"> • Impulso y apoyo a la estructuración de los servicios en la zona (transporte público, educación, formación....) adecuados a la atomización de la zona en numerosos concejo. • Apoyo en la creación o adecuación de servicios públicos necesarios en la zona (especialmente culturales) • Apoyo a la adecuación de los servicios en zonas de turismo adaptándolos a las necesidades reales (población real vs población “turista”) • Introducción de medidas de sostenibilidad ambiental en la gestión pública: planes urbanísticos, compra verde, contratación sostenible, etc • Impulsar acciones para cubrir las necesidades población envejecida: atención asistencial, transporte, comercio.... • Potenciar la rehabilitación de viviendas para evitar el despoblamiento de los núcleos. Promover ayudas para la rehabilitación en zonas rurales. • Apoyar el desarrollo de los pueblos pequeños: Realizar Planes de recuperación de núcleos urbanos • Buscar alternativas de acceso a la vivienda que palién los problemas de planeamiento urbanístico y escasez de viviendas. Ejemplo: cooperativas de acceso a vivienda con la fórmula del “derecho de uso” • Facilitar el estudio de bachillerato en la zona para evitar el desarraigo de la juventud | <p>2</p> <p>1 1</p> <p>1</p> <p>4</p> <p>5 2</p> <p>3 1</p> <p>2</p> <p>2 1</p> |

CEDERNA/ OTRAS ENTIDADES DE APOYO AL DESARROLLO

PROYECTOS PRIORIDADES ESTRATÉGICAS CEDERNA EN LA ZONA

| PRIORIDADES CEDERNA EN LA ZONA | PRIORIZACIÓN |
|--|--------------|
| • Coordinación de actuaciones con Consorcio Plazaola, Cuevas de Astiz etc | 1 |
| • Dinamización e impulso de las comisiones de desarrollo y turismo en las zonas. | 1 |
| • Mejorar la coordinación con las entidades que trabajan de una u otra manera en el territorio (sindicatos agrarios, entidades, asociaciones, etc) | 1 |
| • Implicar a las entidades locales y a la población en el Desarrollo local. | 1 1 |
| • Detectar las necesidades y potenciales de la zona para solventarlas y aprovecharlas. | 3 |
| • Impulsar el cambio de Cederna desde los Ayuntamientos | 3 |
| • Presencia de Cederna en la zona (Antsoain=burbuja, bajar al terreno)- Seguimiento de las iniciativas. | 3 |
| • Adecuar la estructura de Cederna a la zona (extensión, población etc), ver si es suficiente un agente en la zona. | 2 |
| • Recuperar Servicio de Orientación Laboral en la zona | 7 |