



Revisión Diagnóstico y Prioridades PDL Montaña de Navarra

DIAGNÓSTICO AGENCIAS

Agencia Erro-Aezkoa-Esteribar

Documento de trabajo

Octubre 2012

INDICE

| | | |
|--------|--|----|
| 1. | Introducción | 4 |
| 2. | Estructura Organizativa..... | 6 |
| 2.1. | Servicios en territorio/ADL | 6 |
| 2.2. | Servicios Antsoain..... | 9 |
| 3. | Ámbito geográfico, localización y datos básicos..... | 11 |
| 3.1. | Territorio, extensión y población..... | 11 |
| 3.2. | Comunicaciones..... | 13 |
| 3.3. | Espacios naturales | 15 |
| 4. | Demografía..... | 16 |
| 4.1. | Población por Edad y Sexo..... | 18 |
| 4.2. | Indicadores de población..... | 20 |
| 4.3. | Población potencialmente activa | 21 |
| 4.4. | Variación de la población..... | 22 |
| 4.5. | Ruralidad del territorio | 25 |
| 5. | Empleo..... | 26 |
| 5.1. | Contratos por sexo..... | 26 |
| 5.2. | Contratos por tipo de contratos | 28 |
| 5.3. | Contratos por sectores | 31 |
| 5.4. | Paro por sexo y edad | 33 |
| 5.5. | Paro por sectores..... | 36 |
| 6. | Actividad Económica | 38 |
| 6.1. | Actividades económicas..... | 44 |
| 6.2. | Agricultura, ganadería, silvicultura y pesca | 47 |
| 6.3. | Alojamientos y restauración | 48 |
| 6.4. | Polígonos Industriales..... | 49 |
| 7. | Infraestructuras y servicios | 50 |
| 7.1. | Salud | 50 |
| 7.2. | Educación..... | 51 |
| 7.2.1. | Centros por tipología | 51 |

| | | |
|--------|--|----|
| 7.2.2. | Centros de educación por tipo de gestión. | 52 |
| 7.3. | Centros culturales | 53 |
| 7.4. | Estructuras de apoyo en zona..... | 54 |
| 8. | DAFO..... | 57 |
| 9. | Prioridades | 62 |

1. Introducción

El Programa de Desarrollo Local de la Montaña de Navarra 2007-2013 fue elaborado y aprobado en 2008 por la Asociación Cederna Garalur, en respuesta a la Orden Foral 553/2007 de la Consejera de Desarrollo Rural y Medio Ambiente del Gobierno de Navarra para la selección de los Grupos de Acción Local y sus estrategias de desarrollo, en el marco del eje 4 (LEADER) del Programa de Desarrollo Rural de la Comunidad Foral de Navarra 2007-2013.

El Programa de Desarrollo Local de la Montaña de Navarra 2007-2013 fue el resultado de un proceso de consulta a los agentes socioeconómicos de la Montaña de Navarra y contenía el Diagnóstico de Situación, la Estrategia de Desarrollo (Objetivos y Ejes) y las Medidas y actuaciones propuestas en el marco LEADER.

La Asociación Cederna Garalur fue seleccionada como Grupo de Acción Local para la ejecución del Programa de Desarrollo Local de la Montaña de Navarra 2007-2013 en el marco del Eje 4 LEADER del PDR de Navarra.

Durante estos años Cederna Garalur ha estado ejecutando el Programa de Desarrollo Local de la Montaña de Navarra 2007-2013 mediante sucesivas convocatorias para la selección de proyectos.

Este programa aprobado por la entidad en el año 2008, fue elaborado tras un proceso de consulta a los agentes socioeconómicos de la Montaña de Navarra, y en el mismo se recogía un Diagnóstico de Situación, la Estrategia de Desarrollo y las Medidas y Actuaciones planteadas para ser promovidas desde el Eje 4, Leader.

Recientemente la Asociación Cederna Garalur ha renovado su Junta Directiva y ante los cambios socioeconómicos que está sufriendo la Montaña de Navarra, ha considerado conveniente abordar la revisión de los diagnósticos y las estrategias marcadas en el año 2008, al objeto de optimizar al máximo los fondos pendientes de asignación, redefiniendo las

prioridades tanto para el conjunto de la Montaña de Navarra, como para las diferentes Comarcas.

El presente informe es un documento de trabajo cuyo objetivo es establecer un pre-diagnóstico de la situación actual en los distintos territorios (agencias) de Cederna Garalur para posteriormente contrastarlo con los distintos agentes para elaborar un diagnóstico final.

2. Estructura Organizativa

2.1. Servicios en territorio/ADL

Cederna cuenta con una Red de Centros distribuidos en las diferentes comarcas de la Montaña de Navarra, compuesta por un Centro de Desarrollo Rural, Agencias de Desarrollo Comarcales y Centros de Servicios.

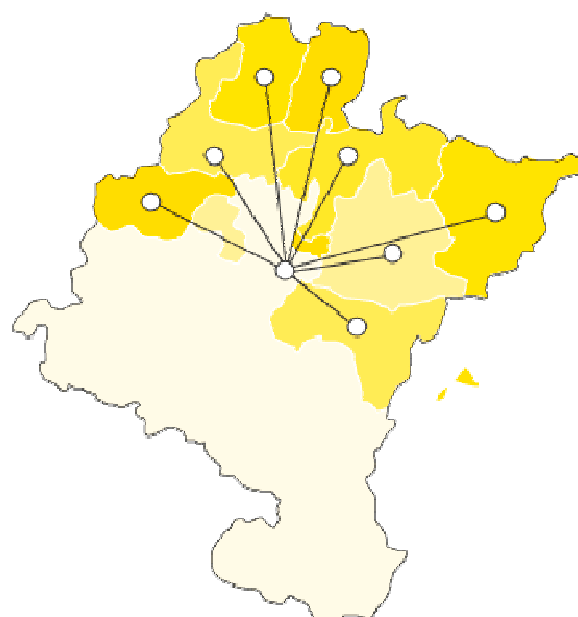

En la actualidad la red de agencias está constituida por 8 Agentes de Desarrollo Local territoriales.

- **Centro de Servicios de Sakana** ARBIZU
- **Centro de Servicios de Bidasoa** LESAKA
- **Centro de Servicios del Pirineo** ICIZ

Agencia de Desarrollo Comarcal de Sakana. Agente: Susana Mendinueta

- **Centro de Servicios de Sakana** ARBIZU

Agencia de Desarrollo Comarcal de Leitzarun-Larraun-Ultzama. Agente: Elena Irigoyen

- Estación del Plazaola LEKUNBERRI
- Ayuntamiento de Ultzama Larraintzar
- Ayuntamiento de Leitza Leitza

Agencia de Desarrollo Comarcal de Bortziriak-Malerreka-Bertizarana. Agente: Arantxa Arregui.

- Centro de Empresas de Bidasoa LESAKA (Navarra)

- Mancomunidad de Servicios de Malerreka DONEZTEBE/SANTESTEBAN

Agencia de Desarrollo Comarcal de Baztan-Urdazubi/Urdax-Zugarramurdi. Agente: Izaskun Abril.

- Ayuntamiento de Baztan ELIZONDO
- Ayuntamiento de Urdax URDAX
- Ayuntamiento de Zugarramurdi ZUGARRAMURDI

Agencia de Desarrollo Comarcal de Burguete, Roncesvalles, Valcarlos, Valle de Erro, Aezkoa y Esteribar. Agente. Edurne de Miguel.

- Ayuntamiento Valle de Erro LINTZOAIN – VALLE DE ERRO (Navarra)
- Ayuntamiento de Esteribar ZUBIRI (Navarra)
- Junta General del Valle de Aezkoa ARIBE
- Ayuntamiento de Valcarlos LUZAIDE-VALCARLOS (Navarra)

Agencia de Desarrollo Comarcal de Roncal y Salazar. Agente: Amaia Mauleón.

- Centro de Servicios del Pirineo ICIZ

Agencia de Desarrollo Comarcal de las Cuencas prepirenaicas. Agente: Carlos García.

- Ayuntamiento de Aoiz AOIZ
- Ayuntamiento de Lumbier Lumbier

Agencia de Desarrollo Comarcal de Sangüesa. Agente: Gabriela Orduna

- Ayuntamiento de Sangüesa SANGÜESA

La misión de los Agentes de Desarrollo Local es dinamizar y apoyar cualquier proyecto, público o privado que contribuya al desarrollo de las respectivas comarcas.

El trabajo de los Agentes viene determinado por distintos aspectos (características y necesidades de la zona, implicación del agente etc.). Sin embargo, podemos identificar una serie de funciones¹ comunes definidas para los Agentes de Desarrollo Local.

¹nte: Estudio Organizativo CEDERNA. Human 2009.

| Actividades Relacionadas con Entidades Locales |
|--|
| Gestión de Proyectos Públicos <ul style="list-style-type: none"> • Programa de Desarrollo Rural (PDR) • Asistencia a la Gestión de otros proyectos públicos • Información y conocimiento de subvenciones • Búsqueda de subvenciones • Seguimiento de proyectos (Apoyo técnico externo) • Elaboración de memorias (Solicitud, Justificación etc) • Apoyo al Plan de Dinamización Turística • Planes Comarcales (Proyectos Interzona) • Asistencia a Ayuntamientos en su territorio. Sin cuota Agente, con cuota CEDERNA |
| Otras funciones relacionadas con asistencia a proyectos <ul style="list-style-type: none"> • Agenda 21 • Reuniones Interregionales • Apoyo a temas de comunicación |
| Actividades Relacionadas con Proyectos Privados |
| <ul style="list-style-type: none"> • Información sobre ayudas, subvenciones, formación • Tramitación subvenciones • Acompañamiento de proyectos (área empresas) • Apoyo a temas de comunicación • Reuniones interregionales (acciones puntuales) |
| Otras Funciones |
| <ul style="list-style-type: none"> • Formación • Jornadas, Congresos • Boletines, revistas • Apoyo en temas de comunicación (Cederna-Garalur) • Reuniones interregionales (Cederna-Garalur) |

Además los agentes colaboran en otras actividades relacionadas con la estrategia, ordenación del territorio, foros de intervención comarcal, atención a entidades asociativas etc bajo petición directa de los ayuntamientos y entidades locales de sus respectivos territorios.

2.2. Servicios Antsoain.

La información contenida en este apartado ha sido extractada del Estudio Organizativo de Cederna realizado por Human en 2009. A día de hoy no se han puesto en marcha las actuaciones recogidas en el mismo.

El centro de Desarrollo Rural es la sede desde donde se planifican y coordinan todas las actividades, centros y equipos técnicos de la Asociación. Desde este centro se ofrece un conjunto de servicios especializados de apoyo al desarrollo rural en materia de:

- Empresas-empleo
- Innovación (PDR)
- Comunicación y NTIC
- Turismo y Calidad

La organización de Cederna es compleja ya que dispone de una serie de servicios centralizados y otros que se encuentran en el territorio, distribuidos en centros de servicios y agencias de desarrollo.

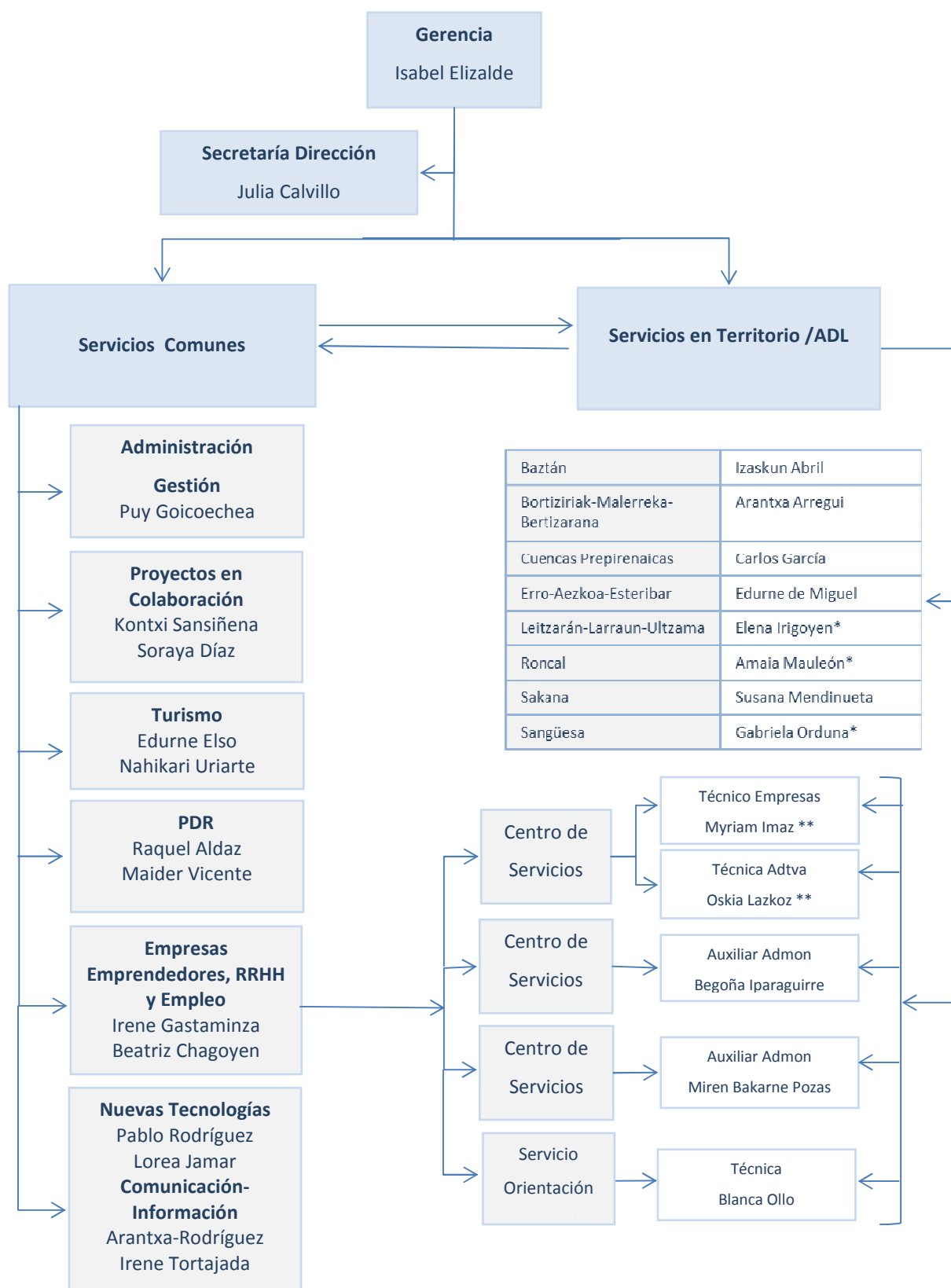

*Nota: Agentes de Desarrollo contratadas por las entidades locales de la zona de la agencia.

** Nota: Miryam Imaz y OskiaLazkoz tienen contrato de media jornada.

3. Ámbito geográfico, localización y datos básicos.

3.1. Territorio, extensión y población

El área de influencia de Cederna cuenta con una extensión de 4.677,20 km², el 45,01% del total de la Comunidad Foral, comprende 118 municipios y 83.973 habitantes. El área muestra una baja densidad de población (17,95 hab/km²), notablemente inferior que la del conjunto de la Comunidad Foral (61,79 hab/km²).

El territorio de la agencia de Erro-Aezkoa-Esteribar se encuentra en el norte de la comunidad, frontera con Francia, limita con Cuencas prepirenaicas al sur y entre Leitzarán-Larraun-Ultzama y Roncal-Salazar.

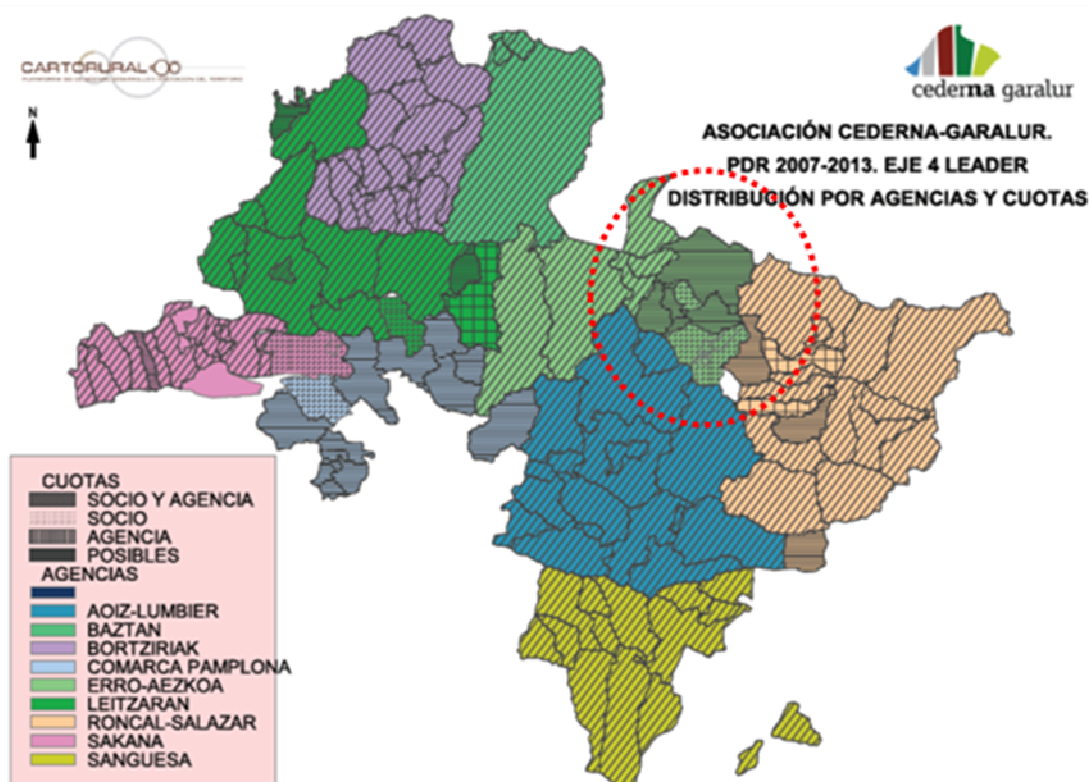

La agencia cuenta con los siguientes 14 municipios en su territorio, dos de ellos (Erroibar/Valle de Erro y Esteribar) son compuestos, sumando un total de 53 localidades.

| Denominación | Superficie (Km ²) | Población al 1/1/2011 | Hab/ Km ² | Núcleos de Población |
|--------------------------------|-------------------------------|-----------------------|----------------------|--|
| ABAURREGAINA/ABAURREA ALTA | 20,9 | 137 | 6,56 | Abaurregaina/ Abaurrea Alta |
| ABAURREPEA/ABAURREA BAJA | 11,1 | 40 | 3,60 | Abaurrepea/ Abaurrea Baja |
| ARIA | 8,2 | 58 | 7,07 | Aria |
| ARIBE | 4,3 | 48 | 11,16 | Aribe |
| AURITZ/BURGUETE | 19,2 | 290 | 15,10 | Auritz/Burguete |
| ERROIBAR/VALLE DE ERRO | 144,3 | 795 | 5,51 | Aintzioa, Ardaiz, Aurizberri/Espinal, Bizkarreta-Gerendiain, Erro, Esnotz, Lintzoain, Loizu, Orondritz, Mezkiritz, Ureta, Urniza, Zilbeti |
| ESTERIBAR | 143,3 | 2.341 | 16,34 | Agorreta, Antxoritz, Akerreta, Arleta, Errea, Eugi, Ezkirotz, Guenduláin, Idoi, Ilárratz, Ilurdotz, Inbuluzketa, Iragi, Irotz, Irure, Larrasoaña, Leranotz, Olloki, Ostériz, Saigots, Sarasibar, Setoáin, Urdaitz-Urdaniz, Urtasun, Usetxi, Zabaldika, Zubiri, Zuriain |
| GARAIOA | 21,2 | 105 | 4,95 | Garaioa |
| GARRALDA | 21,2 | 189 | 8,92 | Garralda |
| HIRIBERRI/VILLANUEVA DE AEZKOA | 21,3 | 120 | 5,63 | Hiriberri/Villanueva de Aezkoa |
| LUZAIDE/VALCARLOS | 44,7 | 410 | 9,17 | Luzaide/Valcarlos |
| ORBAIZETA | 82,3 | 215 | 2,61 | Orbaizeta |
| ORBARA | 9,1 | 48 | 5,27 | Orbara |
| ORREAGA/RONCESVALLES | 15,1 | 24 | 1,59 | Orreaga/Roncesvalles |
| TOTAL | 566,2 | 4.820 | | |

Fuente: Elaboración propia a partir de INE 2011.

3.2. Comunicaciones

El valle de Erro es la ruta más importante de penetración del Camino de Santiago en la Península. La capacidad de atracción de este recorrido histórico, con las huellas arquitectónicas, civiles y religiosas es importante

El valle de Aezkoa es un valle estrecho por el que discurre el vial más importante de comunicación transversal por el norte del Pirineo navarro, la NA-140. En torno al cual se sitúan los núcleos de población

Este valle se relaciona con Pamplona a través de Esteribar y resulta relevante en este aspecto la mejora de la NA-135. Con Aoiz/Agoitz se comunica a través de la NA-1720 por Nagore, y de la NA- 2040 (Arce/Artzi-Oroz Betelu-Arribes).

La N-135, soporta según tramos un promedio de 2.000 vehículos al día, las demás carreteras tienen un tránsito más reducido. La proximidad a Pamplona de algunos de los municipios (Esteribar se encuentra como media a unos 26 km, Erro a unos 30km) es determinante, ya que estos tienen una mayor vitalidad.

Hay una línea de autobús que conecta Pamplona con Jaurrieta y que tiene el siguiente recorrido:

Pamplona - Villava - Huarte - Oloki - Zabaldika - Antxoritz - Zuriain - Cruce Idoi - Larrasoña - Urdaitz / Urdániz - Zubiri- Agorreta - Zilbeti - Erro - Lintzoain - Bizkarreta - Cruce Mezkitiz - Aurizberri / Espinal - Auritz / Burguete - Orreaga / Roncesvalles - Garalda - Arribes - Garaioa - Abaurrepea / Abaurrea Baja - Abaurregaina / Abaurrea Alta – Jaurrieta

Sin embargo esta línea tiene una frecuencia muy reducida, de sólo dos trayectos al día, de lunes a sábado y no todos hacen el recorrido completo. Es la compañía de autocares Artieda. Conda S.A. también hace un recorrido Pamplona-Orbaizeta.

Artieda cuenta con otra línea que transcurre por la N-135 Pamplona-Roncesvalles con distintos horarios y frecuencias dependiendo de la estación del año.

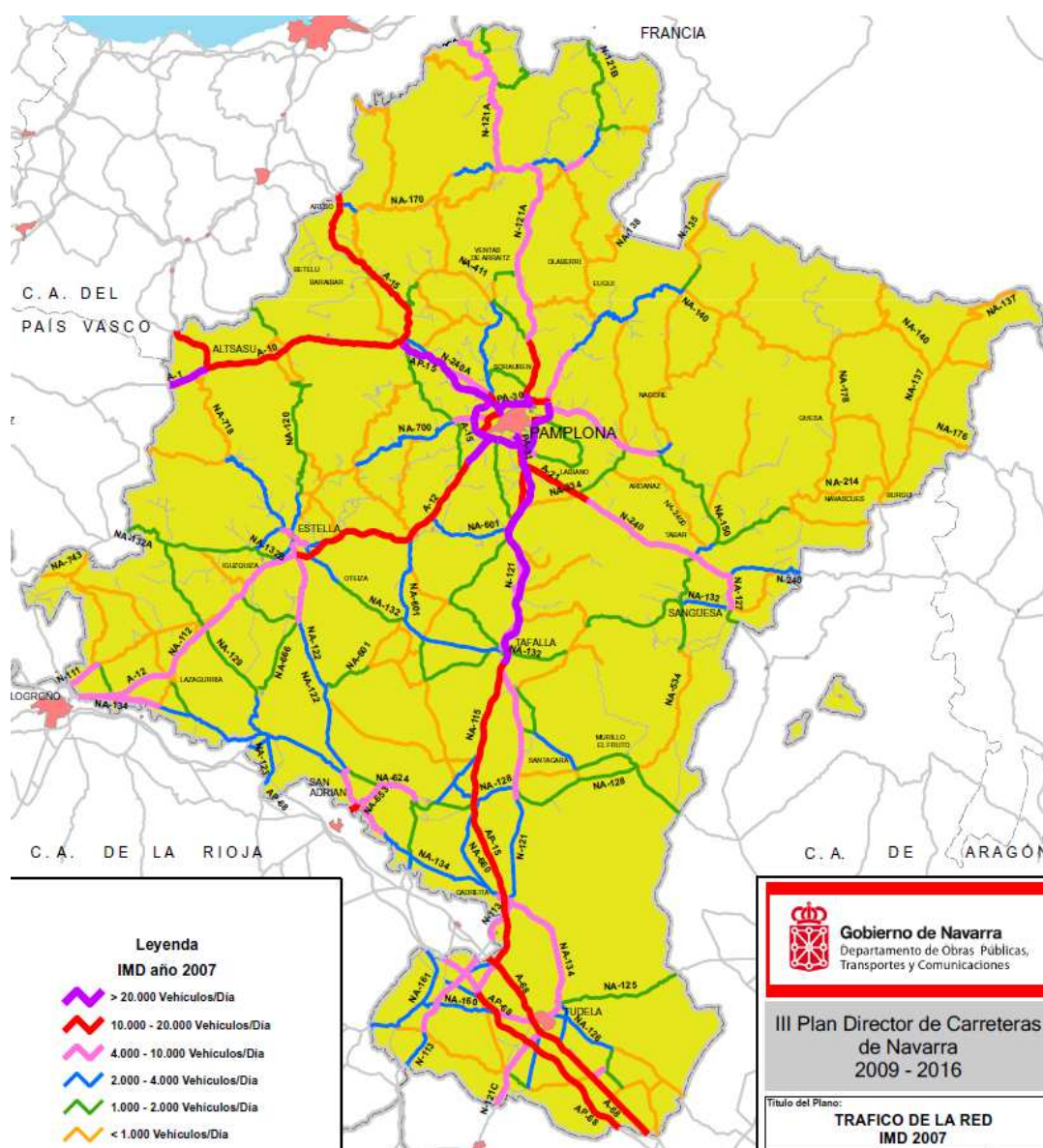

3.3. Espacios naturales

La zona de Erro-Aezkoa-Esteribar cuenta con zonas de especial conservación (ZEC) como el monte Alduide y Roncesvalles-Selva de Irati, varias ZEPAs (Zona de especial protección para las aves), varias reservas naturales, varias reservas integrales, etc....

El Camino de Santiago atraviesa la zona y como consecuencia la zona tiene gran afluencia de visitantes y turistas.

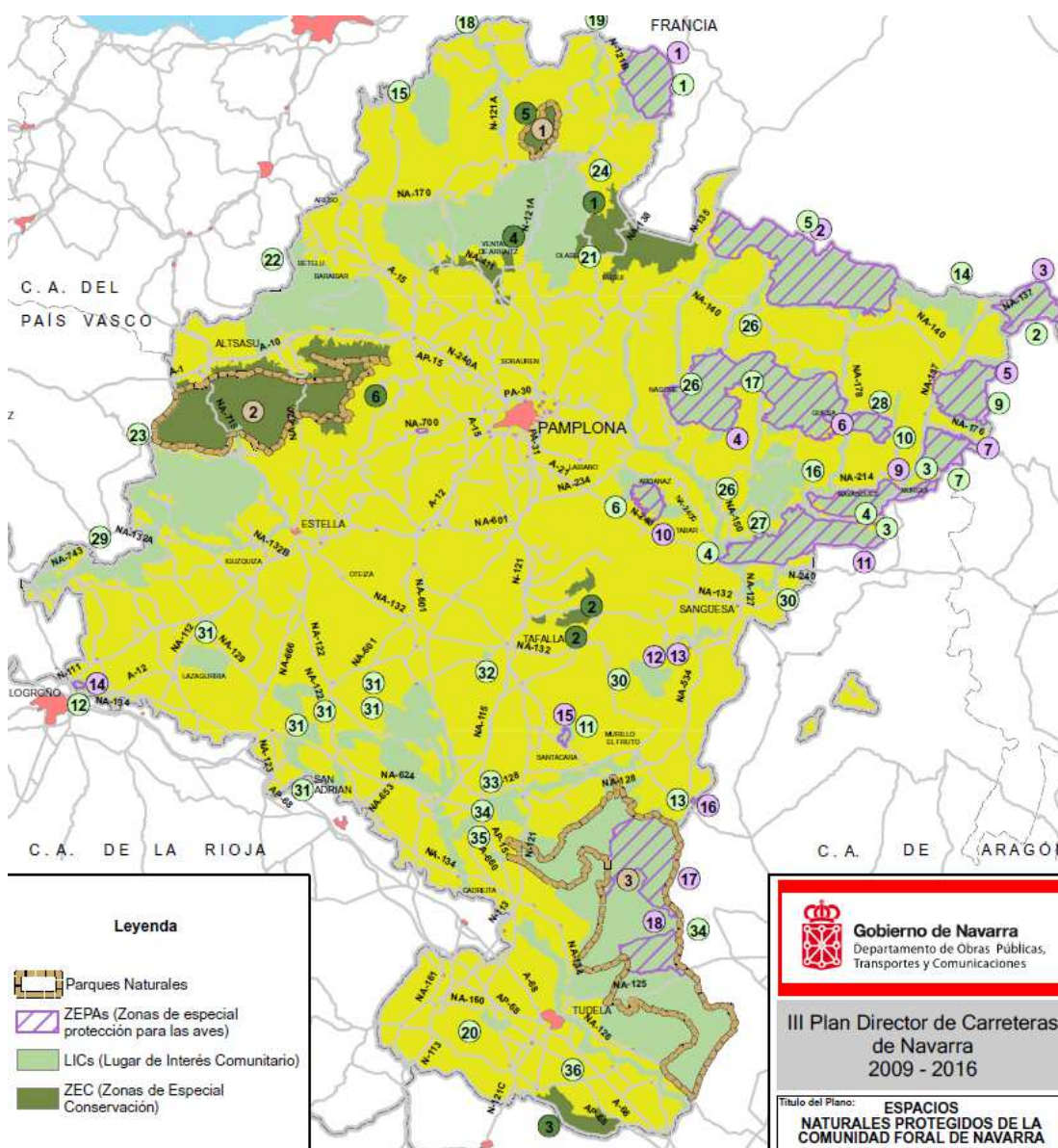

4. Demografía

El territorio correspondiente a la Agencia de Erro-Aezkoa-Esteribar abarca 14 municipios y cuenta con 4.820 habitantes, lo que representa un 5,74% del total del territorio CEDERNA. Los municipios con más población son Esteribar y Erro, suponen un 55% del total de la población de la zona. Esteribar está compuesto por 28 localidades y Erroibar/Valle de Erro por 13 localidades.

| AGENCIA | MUNICIPIOS | Población | % Municipio/ Agencia | % CEDERNA |
|---------------------------|--------------------------------|---------------|-------------------------|--------------|
| ERRO-AEZKOA- ESTERIBAR | Abaurregaina/Abaurrea Alta | 137 | 2,84% | 0,16% |
| | Abaurrepea/Abaurrea Baja | 40 | 0,83% | 0,05% |
| | Aria | 58 | 1,20% | 0,07% |
| | Aribe | 48 | 1,00% | 0,06% |
| | Auritz/Burguete | 290 | 6,02% | 0,35% |
| | Erroibar/Valle de Erro | 795 | 16,49% | 0,95% |
| | Esteribar | 2.341 | 48,57% | 2,79% |
| | Garaioa | 105 | 2,18% | 0,13% |
| | Garralda | 189 | 3,92% | 0,23% |
| | Hiriberri/Villanueva de Aezkoa | 120 | 2,49% | 0,14% |
| | Luzaide/Valcarlos | 410 | 8,51% | 0,49% |
| | Orbaitzeta | 215 | 4,46% | 0,26% |
| | Orbara | 48 | 1,00% | 0,06% |
| | Orreaga/Roncesvalles | 24 | 0,50% | 0,03% |
| | Total | 4.820 | 100,00% | 5,74% |
| CEDERNA GARALUR | Total | 83.973 | | |

Fuente: IEN 2011. Elaboración propia.

Las localidades más pobladas de Esteribar son Olloki (9), Zubiri (432) y Eugui (378).

Distribución de la población por municipios

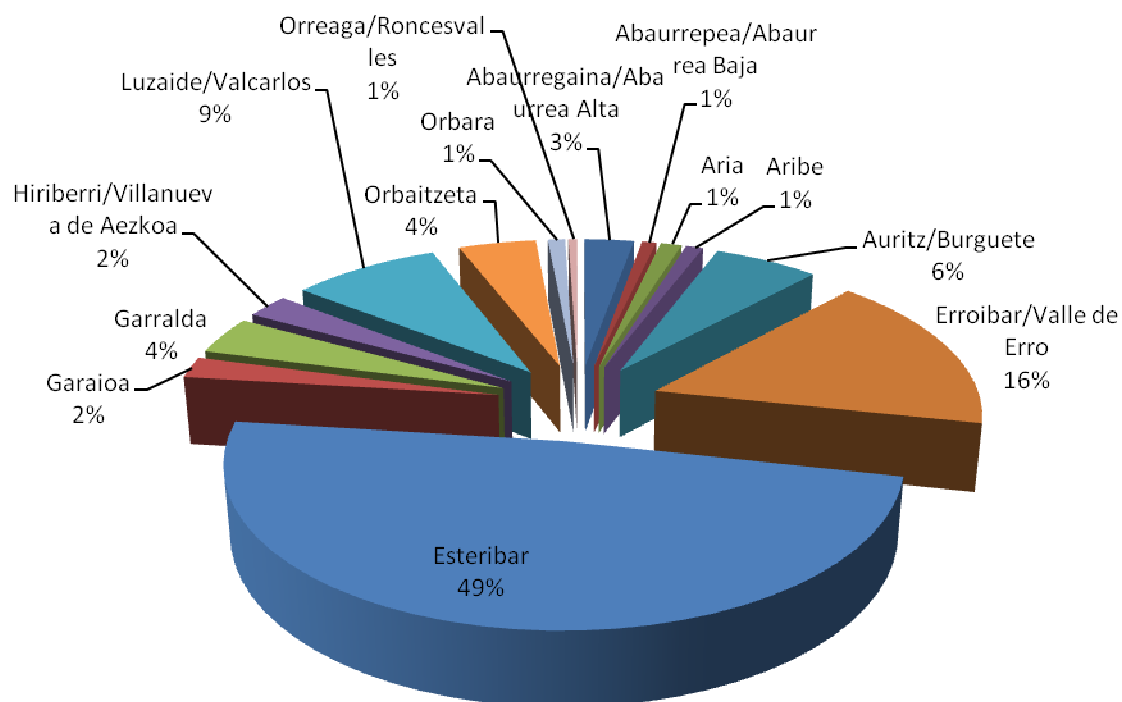

4.1. Población por Edad y Sexo

El 54% de la población es masculina, un 48% de los cuales tienen entre 30-59 años. En comparación con la media de Cederna, la población se distribuye en proporciones similares por tramos de edad. El envejecimiento de la población es importante aunque hay población joven que lo compensa.

| HOMBRES.POBLACIÓN POR TRAMOS | | | | | | | | | |
|---------------------------------------|------------|------------|------------|------------|------------|------------|------------|-----------|--------------|
| MUNICIPIOS | 0-14 | 15-29 | 30-44 | 45-59 | 60-69 | 70-79 | 80-89 | >90 | Total |
| Abaurregaina/ Abaurrea Alta | 2 | 10 | 13 | 19 | 22 | 8 | 9 | 0 | 83 |
| Abaurrepea/ Abaurrea Baja | 0 | 6 | 2 | 6 | 7 | 4 | 2 | 0 | 27 |
| Aria | 1 | 4 | 8 | 7 | 8 | 5 | 1 | 0 | 34 |
| Aribe | 3 | 6 | 4 | 7 | 2 | 3 | 1 | 1 | 27 |
| Auritz/Burguete | 22 | 27 | 26 | 39 | 15 | 12 | 3 | 0 | 144 |
| Erroibar/Valle de Erro | 52 | 70 | 104 | 94 | 52 | 43 | 32 | 5 | 452 |
| Esteribar | 250 | 146 | 381 | 262 | 90 | 60 | 44 | 5 | 1238 |
| Garaioa | 1 | 9 | 15 | 8 | 14 | 6 | 5 | 1 | 59 |
| Garralda | 8 | 8 | 31 | 20 | 11 | 9 | 5 | 2 | 94 |
| Hiriberri/ Villanueva de Aezkoa | 2 | 6 | 16 | 16 | 15 | 8 | 7 | 0 | 70 |
| Luzaide/Valcarlos | 11 | 27 | 51 | 42 | 28 | 36 | 16 | 2 | 213 |
| Orbaitzeta | 9 | 9 | 25 | 27 | 23 | 10 | 5 | 2 | 110 |
| Orbara | 2 | 2 | 9 | 2 | 5 | 4 | 0 | 0 | 24 |
| Orreaga/ Roncesvalles | 0 | 1 | 1 | 4 | 0 | 5 | 1 | 0 | 12 |
| Total AGENCIA | 363 | 331 | 686 | 553 | 292 | 213 | 131 | 18 | 2.587 |
| Porcentaje | 14% | 13% | 27% | 21% | 11% | 8% | 5% | 1% | 14% |
| CEDERNA | 14% | 14% | 25% | 23% | 11% | 8% | 4% | 1% | 100% |

FUENTE: INE. Padrón 2011

En el caso de las mujeres, la proporción es similar a la media de Cederna. Como sucede en otras zonas, el envejecimiento femenino es superior al masculino. Hay un total de 80 mujeres más que hombres con más de 80 años. Erroibar/Valle de Erro, Esteribar y Luzaide/Valcarlos son las poblaciones con más ancianos.

| MUJERES. POBLACIÓN POR TRAMOS DE EDAD. | | | | | | | | | |
|--|------------|------------|------------|------------|------------|------------|------------|-----------|--------------|
| MUNICIPIOS | 0-14 | 15-29 | 30-44 | 45-59 | 60-69 | 70-79 | 80-89 | >90 | Total |
| Abaurregaina/ Abaurrea Alta | 2 | 12 | 6 | 11 | 9 | 10 | 4 | 0 | 54 |
| Abaurrepea /Abaurrea Baja | 0 | 2 | 1 | 6 | 2 | 0 | 2 | 0 | 13 |
| Aria | 0 | 8 | 4 | 6 | 2 | 2 | 1 | 1 | 24 |
| Aribe | 2 | 0 | 5 | 6 | 2 | 0 | 6 | 0 | 21 |
| Auritz/Burguete | 14 | 26 | 30 | 24 | 19 | 14 | 15 | 4 | 146 |
| Erroibar/Valle de Erro | 44 | 32 | 73 | 67 | 30 | 52 | 35 | 10 | 343 |
| Esteribar | 219 | 134 | 343 | 198 | 81 | 59 | 54 | 15 | 1.103 |
| Garaioa | 2 | 4 | 6 | 7 | 11 | 8 | 8 | 0 | 46 |
| Garralda | 4 | 13 | 14 | 27 | 12 | 9 | 13 | 3 | 95 |
| Hiriberri/ Villanueva de Aezkoa | 1 | 6 | 12 | 9 | 7 | 5 | 9 | 1 | 50 |
| Luzaide/Valcarlos | 15 | 21 | 44 | 38 | 29 | 24 | 20 | 6 | 197 |
| Orbaitzeta | 16 | 13 | 17 | 23 | 14 | 6 | 13 | 3 | 105 |
| Orbara | 3 | 1 | 3 | 6 | 3 | 4 | 2 | 2 | 24 |
| Orreaga /Roncesvalles | 0 | 1 | 0 | 6 | 0 | 2 | 1 | 2 | 12 |
| Total | 322 | 273 | 558 | 434 | 221 | 195 | 183 | 47 | 2.233 |
| Porcentaje | 14% | 12% | 25% | 20% | 10% | 9% | 8% | 2% | 100% |
| Porcentaje | 15% | 14% | 23% | 20% | 10% | 9% | 7% | 2% | 100% |

Fuente: INE. Padrón 2011

4.2. Indicadores de población

| INDICADORES DE POBLACIÓN | | | | | | |
|--------------------------------|--|----------------------------------|--|--|--|--|
| MUNICIPIOS | Grado de envejecimiento (%>65 años) | Grado de juventud (%<25 años) | Tasa de dependencia (Pob <15+>64)/Pob 15-64 | Índice de reemplazo (Pob 15-39/Pob 40-64) | Índice masculinidad (Hombres/Mujeres) | Coficiente de sustitución (Pob<15/Pob 49-64) |
| Abaurregaina/Abaurrea Alta | 32,85% | 7,30% | 0,56 | 0,73 | 1,54 | 0,11 |
| Abaurrepea/Abaurrea Baja | 30,00% | 20,00% | 0,43 | 0,65 | 2,08 | 0,00 |
| Aria | 25,86% | 17,24% | 0,38 | 0,91 | 1,42 | 0,06 |
| Aribe | 25,00% | 16,67% | 0,55 | 0,72 | 1,29 | 0,45 |
| Auritz/Burguete | 21,72% | 22,41% | 0,52 | 0,97 | 0,99 | 0,71 |
| Erroibar/Valle de Erro | 27,67% | 20,75% | 0,66 | 0,84 | 1,32 | 0,71 |
| Esteribar | 13,41% | 27,25% | 0,50 | 1,00 | 1,12 | 1,30 |
| Garaioa | 38,10% | 8,57% | 0,69 | 0,72 | 1,28 | 0,12 |
| Garralda | 27,51% | 12,17% | 0,51 | 0,76 | 0,99 | 0,31 |
| Hiriberri/Villanueva de Aezkoa | 36,67% | 10,00% | 0,64 | 0,62 | 1,40 | 0,11 |
| Luzaide/Valcarlos | 31,71% | 15,12% | 0,61 | 0,70 | 1,08 | 0,29 |
| Orbaitzeta | 26,98% | 18,60% | 0,63 | 0,59 | 1,05 | 0,53 |
| Orbara | 31,25% | 14,58% | 0,71 | 0,65 | 1,00 | 0,45 |
| Orreaga/Roncesvalles | 45,83% | 4,17% | 0,85 | 0,18 | 1,00 | 0,00 |
| Total Agencia | 21,39% | 21,95% | 0,55 | 0,87 | 1,16 | 0,78 |
| Total Cederna | 20,37% | 22,94% | 0,53 | 0,86 | 1,10 | 0,73 |

Fuente: INE. Padrón municipal 2011. Elaboración propia.

4.3. Población potencialmente activa

A falta de disponibilidad de los datos oficiales de población activa a nivel municipal hemos realizado una aproximación con los datos que se disponen, calculando lo que hemos llamado “población potencialmente activa” y que incluye la población cuya edad está comprendida entre 15 y 64 años.

La población potencialmente activa nos permite poner en relación la población y el empleo.

| POBLACIÓN POTENCIALMENTE ACTIVA POR MUNICIPIO | | | | | | |
|---|---------------|---------------|---------------|---------------|---------------|---------------|
| MUNICIPIOS | HOMBRES | | MUJERES | | Total | |
| | Absoluta | Relativa | Absoluta | Relativa | Absoluta | Relativa |
| Abaurregaina/Abaurrea Alta | 53 | 63,86% | 35 | 64,81% | 88 | 64,23% |
| Abaurrepea/Abaurrea Baja | 17 | 62,96% | 11 | 84,62% | 28 | 70,00% |
| Aria | 24 | 70,59% | 18 | 75,00% | 42 | 72,41% |
| Aribe | 18 | 66,67% | 13 | 61,90% | 31 | 64,58% |
| Auritz/Burguete | 99 | 68,75% | 92 | 63,01% | 191 | 65,86% |
| Erroibar/Valle de Erro | 293 | 64,82% | 186 | 54,23% | 479 | 60,25% |
| Esteribar | 841 | 67,93% | 717 | 65,00% | 1.558 | 66,55% |
| Garaioa | 38 | 64,41% | 24 | 52,17% | 62 | 59,05% |
| Garralda | 65 | 69,15% | 60 | 63,16% | 125 | 66,14% |
| Hiriberri/Villanueva de Aezkoa | 44 | 62,86% | 29 | 58,00% | 73 | 60,83% |
| Luzaide/Valcarlos | 135 | 63,38% | 119 | 60,41% | 254 | 61,95% |
| Orbaitzeta | 69 | 62,73% | 63 | 60,00% | 132 | 61,40% |
| Orbara | 17 | 70,83% | 11 | 45,83% | 28 | 58,33% |
| Orreaga/Roncesvalles | 6 | 50,00% | 7 | 58,33% | 13 | 54,17% |
| Total AGENCIA | 1.719 | 66,45% | 1.385 | 62,02% | 3.104 | 64,40% |
| Total CEDERNA | 29.846 | 67,95% | 25.094 | 62,65% | 54.940 | 65,43% |
| Porcentaje Agencia/Cederna | 5,76% | | 5,52% | | 5,65% | |

Fuente: INE. Padrón municipal 2011. Elaboración propia.

4.4. Variación de la población

La variación de la población en la agencia de Erro-Aezkoa-Esteribar ha sido positiva en el periodo 2005-2011, aumentando la población en 662 personas, lo que supone un aumento del 15,92%. Sin embargo todos los municipios excepto Esteribar y Erroibar/Valle de Erro han sufrido despoblamiento. El crecimiento se debe al municipio de Esteribar que ha aumentado 750 habitantes. La zona ha crecido en proporción mucho más que la media de Cederna, la principal razón se encuentra en el crecimiento de Olloki con las nuevas urbanizaciones desarrolladas en torno al antiguo pueblo.

| AGENCIA | MUNICIPIOS | VARIACION DE POBLACIÓN 2005-2011 en términos absolutos | VARIACION DE POBLACIÓN 2005-2011 en términos relativos |
|-----------------------|--------------------------------|--|--|
| ERRO-AEZKOA-ESTERIBAR | Abaurregaina/Abaurrea Alta | -13 | -8,67% |
| | Abaurrepea/Abaurrea Baja | -1 | -2,44% |
| | Aria | -9 | -13,43% |
| | Aribe | -14 | -22,58% |
| | Auritz/Burguete | -25 | -7,94% |
| | Erroibar/Valle de Erro | 48 | 6,43% |
| | Esteribar | 750 | 47,14% |
| | Garaioa | -18 | -14,63% |
| | Garralda | -4 | -2,07% |
| | Hiriberri/Villanueva de Aezkoa | -15 | -11,11% |
| | Luzaide/Valcarlos | -25 | -5,75% |
| | Orbaitzeta | -4 | -1,83% |
| | Orbara | -8 | -14,29% |
| | Orreaga/Roncesvalles | 0 | 0,00% |
| | Total | 662 | 15,92% |
| CEDERNA GARALUR | Total | 3.930 | 4,87% |

Fuente: IEN. 2011. Elaboración propia.

En cuanto a las migraciones, el saldo es positivo. Los mayores movimientos se producen en Esteribar y se trata de desplazamientos entre municipios en su mayor parte.

| | Orreaga/Roncesvalles | 0 | 0 | 0 | 0 |
|--|--------------------------------|------------------------------|----------------|--------------|------------|
| | Total | 178 | 47 | 7 | 232 |
| <i>Fuente: IEN. 2011. Migraciones. Elaboración propia.</i> | | | | | |
| AGENCIA | MUNICIPIOS | DE OTRO MUNICIPIO DE NAVARRA | DE OTRA CC.AA. | DE OTRO PAÍS | TOTAL |
| ERRO-AEZKOA-ESTERIBAR | Abaurregaina/Abaurrea Alta | 2 | 1 | 0 | 3 |
| | Abaurrepea/Abaurrea Baja | 0 | 0 | 0 | 0 |
| | Aria | 1 | 0 | 0 | 1 |
| | Aribe | 2 | 0 | 0 | 2 |
| | Auritz/Burguete | 3 | 7 | 0 | 10 |
| | Erroibar/Valle de Erro | 32 | 4 | 1 | 37 |
| | Esteribar | 127 | 33 | 6 | 166 |
| | Garaioa | 0 | 0 | 0 | 0 |
| | Garralda | 1 | 1 | 0 | 2 |
| | Hiriberri/Villanueva de Aezkoa | 1 | 0 | 0 | 1 |
| | Luzaide/Valcarlos | 6 | 0 | 0 | 6 |
| | Orbaitzeta | 3 | 0 | 0 | 3 |
| | Orbara | 0 | 1 | 0 | 1 |

El crecimiento y movimientos de Esteribar, se debe, como se ha mencionado anteriormente a Olloki, la cercanía del pueblo ha Pamplona ha favorecido el desarrollo inmobiliario del mismo y por tanto los movimientos y aumento de la población.

| EMIGRACIONES | | | | | |
|-----------------------|--------------------------------|-----------------------------|---------------|-------------|------------|
| AGENCIA | MUNICIPIOS | A OTRO MUNICIPIO DE NAVARRA | A OTRA CC.AA. | A OTRO PAÍS | TOTAL |
| ERRO-AEZKOA-ESTERIBAR | Abaurregaina/Abaurrea Alta | 2 | 0 | 0 | 2 |
| | Abaurrepea/Abaurrea Baja | 2 | 0 | 0 | 2 |
| | Aria | 2 | 0 | 0 | 2 |
| | Aribe | 1 | 0 | 0 | 1 |
| | Auritz/Burguete | 9 | 6 | 1 | 16 |
| | Erroibar/Valle de Erro | 17 | 6 | 0 | 23 |
| | Esteribar | 46 | 8 | 0 | 54 |
| | Garaioa | 1 | 0 | 0 | 1 |
| | Garralda | 0 | 0 | 0 | 0 |
| | Hiriberri/Villanueva de Aezkoa | 0 | 0 | 0 | 0 |
| | Luzaide/Valcarlos | 2 | 0 | 3 | 5 |
| | Orbaitzeta | 4 | 0 | 0 | 4 |
| | Orbara | 1 | 0 | 0 | 1 |
| | Orreaga/Roncesvalles | 0 | 0 | 0 | 0 |
| | Total | 87 | 20 | 4 | 111 |

Fuente: IEN. 2011. Migraciones. Elaboración propia.

4.5. Ruralidad del territorio

Se trata de una zona en la que todos los municipios son considerados rurales ya que su densidad de población es menor de 120 habitantes/km². Su índice de ruralidad es por tanto del 100% y supera a la media de Cederna.

| AGENCIA | MUNICIPIOS | Ruralidad | Población | % Municipio/ Agencia |
|-----------------------|--------------------------------|-----------|---------------|----------------------|
| ERRO-AEZKOA-ESTERIBAR | Abaurregaina/Abaurrea Alta | Sí | 137 | 2,84% |
| | Abaurrepea/Abaurrea Baja | Sí | 40 | 0,83% |
| | Aria | Sí | 58 | 1,20% |
| | Aribe | Sí | 48 | 1,00% |
| | Auritz/Burguete | Sí | 290 | 6,02% |
| | Erroibar/Valle de Erro | Sí | 795 | 16,49% |
| | Esteribar | Sí | 2.341 | 48,57% |
| | Garaioa | Sí | 105 | 2,18% |
| | Garralda | Sí | 189 | 3,92% |
| | Hiriberri/Villanueva de Aezkoa | Sí | 120 | 2,49% |
| | Luzaide/Valcarlos | Sí | 410 | 8,51% |
| | Orbaitzeta | Sí | 215 | 4,46% |
| | Orbara | Sí | 48 | 1,00% |
| | Orreaga/Roncesvalles | Sí | 24 | 0,50% |
| | Total | | 4.820 | 100,00% |
| CEDERNA GARALUR | Total | | 68.289 | 81,32% |

Fuente: IEN. 2011. Elaboración propia.

5. Empleo

5.1. Contratos por sexo

La contratación ha disminuido en comparación con el año 2008. En el mismo mes, abril, se han realizado 18 contratos menos en 2012 que cuatro años antes. En términos porcentuales se ha contratado un 20% menos. Un dato interesante a destacar es el cambio en el tipo de contratación que, actualmente, es mayoritariamente femenina. Destaca Esteribar como municipio con más contratos

| CONTRATOS | | | | | | | |
|-------------------------------|---------------------------------------|--------------|------------|--------------|------------|------------|--------------|
| AGENCIA | MUNICIPIOS | 2008 | | | 2012 | | |
| | | HOMBRES | MUJERES | TOTAL | HOMBRES | MUJERES | TOTAL |
| ERRO- AEZKOA- ESTERIBAR | Abaurregaina/ Abaurrea Alta | 2 | 0 | 2 | 0 | 0 | 0 |
| | Abaurrepea/ Abaurrea Baja | 4 | 2 | 6 | 0 | 0 | 0 |
| | Aria | 3 | 0 | 3 | 0 | 0 | 0 |
| | Aribe | 1 | 14 | 15 | 0 | 0 | 0 |
| | Auritz/Burguete | 2 | 1 | 3 | 8 | 4 | 12 |
| | Erroibar/Valle de Erro | 7 | 6 | 13 | 4 | 7 | 11 |
| | Esteribar | 6 | 6 | 12 | 9 | 14 | 23 |
| | Garaioa | 0 | 3 | 3 | 0 | 0 | 0 |
| | Garralda | 8 | 1 | 9 | 1 | 0 | 1 |
| | Hiriberri/ Villanueva de Aezkoa | 0 | 0 | 0 | 0 | 2 | 2 |
| | Luzaide/Valcarlos | 5 | 3 | 8 | 3 | 5 | 8 |
| | Orbaitzeta | 3 | 6 | 9 | 2 | 3 | 5 |
| | Orbara | 2 | 1 | 3 | 0 | 0 | 0 |
| | Orreaga/ Roncesvalles | 0 | 5 | 5 | 1 | 10 | 11 |
| | Total | 43 | 48 | 91 | 28 | 45 | 73 |
| CEDERNA GARALUR | Total | 1.072 | 809 | 1.881 | 731 | 637 | 1.368 |

Fuente: SEPE (Servicio Empleo Público Estatal). Elaboración propia.

Contratos por sexo

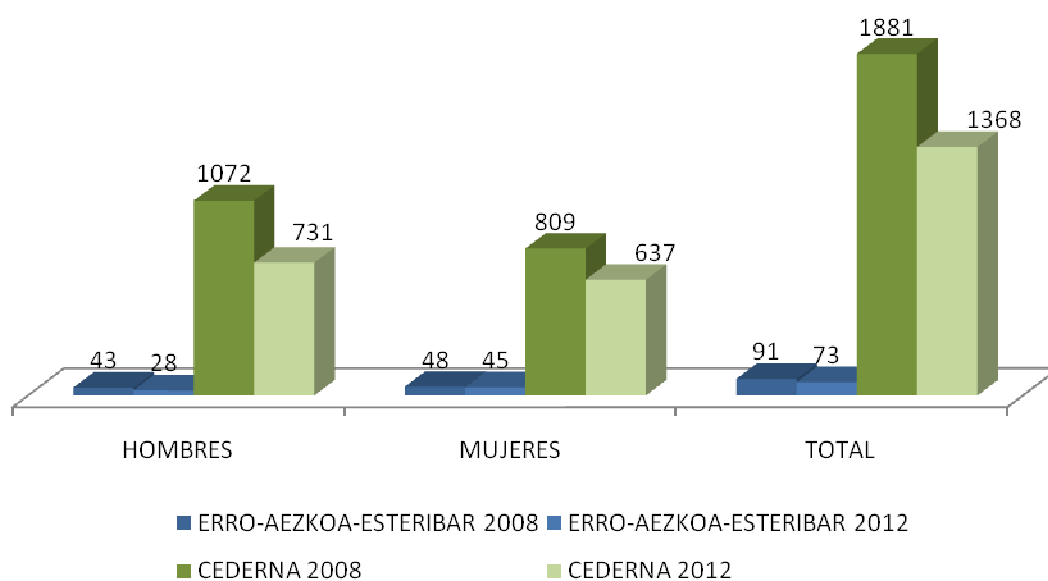

5.2. Contratos por tipo de contratos

El tipo de contratos en 2008 es fundamentalmente temporal, en línea con el resto de la media de Cederna. La situación en 2012 ha empeorado, aumentando el peso de la contratación temporal en detrimento de la contratación indefinida.

Se constata el crecimiento de contratos en Esteribar, el municipio protagonista del crecimiento.

| CONTRATOS 2008 | | | | | | | |
|-----------------------|--------------------------------|--------------|----------------|-----------------|--------------|----------------|-----------------|
| AGENCIA | MUNICIPIOS | HOMBRES | | | MUJERES | | |
| | | INIC. INDEF. | INIC. TEMPORAL | CONVERT. INDEF. | INIC. INDEF. | INIC. TEMPORAL | CONVERT. INDEF. |
| ERRO-AEZKOA-ESTERIBAR | Abaurregaina/Abaurrea Alta | 0 | 2 | 0 | 0 | 0 | 0 |
| | Abaurrepea/Abaurrea Baja | 0 | 4 | 0 | 0 | 2 | 0 |
| | Aria | 0 | 3 | 0 | 0 | 0 | 0 |
| | Aribe | 0 | 1 | 0 | 0 | 14 | 0 |
| | Auritz/Burguete | 1 | 1 | 0 | 0 | 1 | 0 |
| | Erroibar/Valle de Erro | 1 | 6 | 0 | 0 | 5 | 1 |
| | Esteribar | 0 | 5 | 1 | 0 | 5 | 1 |
| | Garaioa | 0 | 0 | 0 | 3 | 0 | 0 |
| | Garralda | 0 | 8 | 0 | 0 | 1 | 0 |
| | Hiriberri/Villanueva de Aezkoa | 0 | 0 | 0 | 0 | 0 | 0 |
| | Luzaide/Valcarlos | 1 | 4 | 0 | 1 | 2 | 0 |
| | Orbaitzeta | 0 | 2 | 1 | 1 | 5 | 0 |
| | Orbara | 0 | 2 | 0 | 0 | 1 | 0 |
| | Orreaga/Roncesvalles | 0 | 0 | 0 | 2 | 3 | 0 |
| | Total | 3 | 38 | 2 | 7 | 39 | 2 |
| | Porcentaje | 7% | 88% | 5% | 15% | 81% | 4% |
| CEDERNA | Total | 59 | 899 | 114 | 46 | 708 | 55 |
| GARALUR | Porcentaje | 6% | 84% | 11% | 6% | 88% | 7% |

Fuente: SEPE (Servicio Empleo Público Estatal). Elaboración propia.

En 2012 el segundo municipio con más contratos es Orreaga/Roncesvalles que tiene mucha actividad relacionada con la Colegiata de Roncesvalles y el Camino de Santiago.

| CONTRATOS 2012 | | | | | | | |
|-----------------------|--------------------------------|--------------|----------------|-----------------|--------------|----------------|-----------------|
| AGENCIA | MUNICIPIOS | HOMBRES | | | MUJERES | | |
| | | INIC. INDEF. | INIC. TEMPORAL | CONVERT. INDEF. | INIC. INDEF. | INIC. TEMPORAL | CONVERT. INDEF. |
| ERRO-AEZKOA-ESTERIBAR | Abaurregaina/Abaurrea Alta | 0 | 0 | 0 | 0 | 0 | 0 |
| | Abaurrepea/Abaurrea Baja | 0 | 0 | 0 | 0 | 0 | 0 |
| | Aria | 0 | 0 | 0 | 0 | 0 | 0 |
| | Aribe | 0 | 0 | 0 | 0 | 0 | 0 |
| | Auritz/Burguete | 0 | 8 | 0 | 0 | 4 | 0 |
| | Erroibar/Valle de Erro | 0 | 4 | 0 | 0 | 7 | 0 |
| | Esteribar | 0 | 7 | 2 | 1 | 12 | 1 |
| | Garaioa | 0 | 0 | 0 | 0 | 0 | 0 |
| | Garralda | 0 | 1 | 0 | 0 | 0 | 0 |
| | Hiriberri/Villanueva de Aezkoa | 0 | 0 | 0 | 0 | 2 | 0 |
| | Luzaide/Valcarlos | 0 | 3 | 0 | 1 | 4 | 0 |
| | Orbaitzeta | 0 | 2 | 0 | 0 | 3 | 0 |
| | Orbara | 0 | 0 | 0 | 0 | 0 | 0 |
| | Orreaga/Roncesvalles | 1 | 0 | 0 | 0 | 10 | 0 |
| | Total | 1 | 25 | 2 | 2 | 42 | 1 |
| | Porcentaje | 4% | 89% | 7% | 4% | 93% | 2% |
| CEDERNA GARALUR | Total | 25 | 687 | 19 | 24 | 593 | 20 |
| | Porcentaje | 3% | 94% | 3% | 4% | 93% | 3% |

Fuente: SEPE (Servicio Empleo Público Estatal). Elaboración propia.

Contratos por tipo de contrato

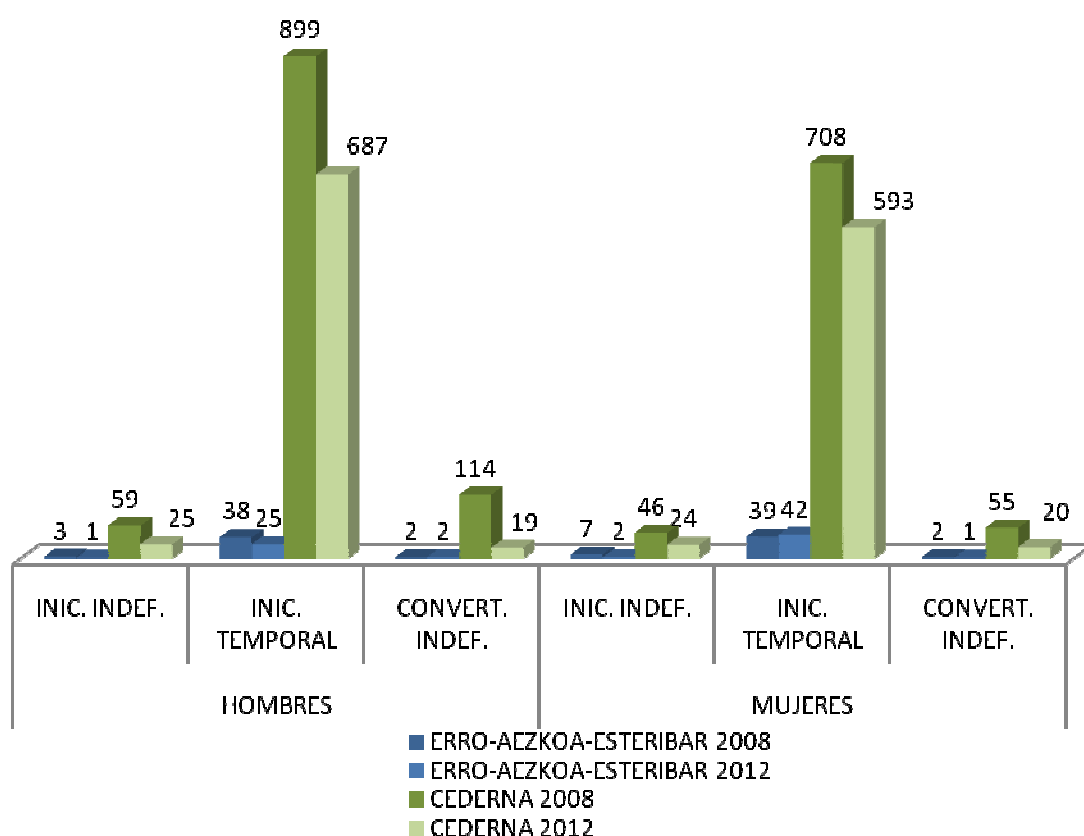

5.3. Contratos por sectores

El sector servicios es la principal fuente de empleo de la zona. En 2012 se mantiene ese dominio, pero cabe destacar la pérdida de importancia de la construcción a favor de la industria.

| CONTRATOS POR SECTORES Y AÑO | | 2008 | | | | | 2012 | | | | |
|------------------------------|--------------------------------|-------------|------------|--------------|-------------|-------------|-------------|------------|--------------|------------|-------------|
| AGENCIA | MUNICIPIOS | AGRICULTURA | INDUSTRIA | CONSTRUCCIÓN | SERVICIOS | TOTAL | AGRICULTURA | INDUSTRIA | CONSTRUCCIÓN | SERVICIOS | TOTAL |
| ERRO-AEZKOA-ESTERIBAR | Abaurregaina/Abaurrea Alta | 0 | 0 | 2 | 0 | 2 | 0 | 0 | 0 | 0 | 0 |
| | Abaurrepea/Abaurrea Baja | 0 | 0 | 0 | 6 | 6 | 0 | 0 | 0 | 0 | 0 |
| | Aria | 0 | 0 | 0 | 3 | 3 | 0 | 0 | 0 | 0 | 0 |
| | Aribe | 0 | 0 | 0 | 15 | 15 | 0 | 0 | 0 | 0 | 0 |
| | Auritz/Burguete | 0 | 0 | 0 | 3 | 3 | 0 | 0 | 1 | 11 | 12 |
| | Erroibar/Valle de Erro | 0 | 0 | 4 | 9 | 13 | 0 | 0 | 0 | 11 | 11 |
| | Esteribar | 0 | 6 | 0 | 6 | 12 | 0 | 11 | 0 | 12 | 23 |
| | Garaioa | 0 | 3 | 0 | 0 | 3 | 0 | 0 | 0 | 0 | 0 |
| | Garralda | 0 | 1 | 0 | 8 | 9 | 0 | 0 | 1 | 0 | 1 |
| | Hiriberri/Villanueva de Aezkoa | 0 | 0 | 0 | 0 | 0 | 1 | 0 | 0 | 1 | 2 |
| | Luzaide/Valcarlos | 0 | 0 | 0 | 8 | 8 | 0 | 0 | 3 | 5 | 8 |
| | Orbaitzeta | 0 | 0 | 3 | 6 | 9 | 0 | 1 | 0 | 4 | 5 |
| | Orbara | 0 | 0 | 2 | 1 | 3 | 0 | 0 | 0 | 0 | 0 |
| | Orreaga/Roncesvalles | 0 | 0 | 0 | 5 | 5 | 0 | 0 | 0 | 11 | 11 |
| | Total | 0 | 10 | 11 | 70 | 91 | 1 | 12 | 5 | 55 | 73 |
| | Porcentaje | 0% | 11% | 12% | 77% | 100% | 1% | 16% | 7% | 75% | 100% |
| CEDERNA GARALUR | Total | 46 | 334 | 209 | 1292 | 1881 | 37 | 250 | 132 | 949 | 1368 |
| | Porcentaje | 2% | 18% | 11% | 69% | 100% | 3% | 18% | 10% | 69% | 100% |

Fuente: SEPE (Servicio Empleo Público Estatal). Elaboración propia.

Contratos por sectores

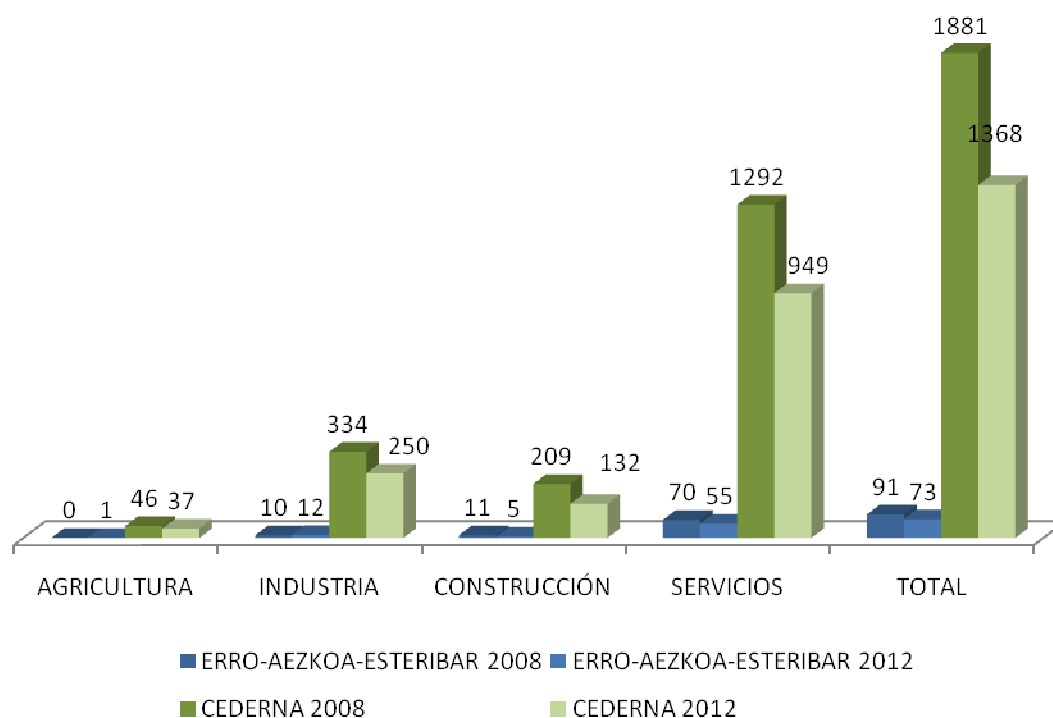

5.4. Paro por sexo y edad

En 2008, el 61% del paro en la zona era femenino, centrándose en gran parte en el tramo de edad de 25 a 44 años con un 56%.

| PARO POR MUNICIPIOS, SEXO Y TRAMOS EDAD 2008 | | | | | | | | | | |
|--|--------------------------------|------------|------------|------------|-------------|------------|------------|------------|--------------|--------------|
| AGENCIA | MUNICIPIO | HOMBRES | | | | MUJERES | | | | Total |
| | | < 25 | 25 - 44 | >= 45 | Total | < 25 | 25 - 44 | >= 45 | Total | |
| ERRO-AEZKOA-ESTERIBARR | Abaurregaina/Abaurrea Alta | 1 | 0 | 0 | 1 | 0 | 0 | 0 | 0 | 1 |
| | Abaurrepea/Abaurrea Baja | 0 | 1 | 0 | 1 | 0 | 0 | 0 | 0 | 1 |
| | Aria | 0 | 0 | 1 | 1 | 0 | 0 | 0 | 0 | 1 |
| | Aribe | 1 | 0 | 0 | 1 | 0 | 0 | 0 | 0 | 1 |
| | Auritz/Burguete | 1 | 1 | 1 | 3 | 0 | 3 | 2 | 5 | 8 |
| | Erroibar/Valle de Erro | 2 | 1 | 1 | 4 | 0 | 3 | 3 | 6 | 10 |
| | Esteribar | 1 | 9 | 6 | 16 | 4 | 20 | 12 | 36 | 52 |
| | Garaioa | 0 | 0 | 0 | 0 | 0 | 0 | 0 | 0 | 0 |
| | Garralda | 1 | 1 | 1 | 3 | 0 | 1 | 1 | 2 | 5 |
| | Hiriberri/Villanueva de Aezkoa | 0 | 0 | 1 | 1 | 0 | 0 | 0 | 0 | 1 |
| | Luzaide/Valcarlos | 1 | 0 | 0 | 1 | 0 | 2 | 1 | 3 | 4 |
| | Orbaitzeta | 0 | 0 | 0 | 0 | 0 | 1 | 1 | 2 | 2 |
| | Orbara | 0 | 0 | 1 | 1 | 0 | 0 | 0 | 0 | 1 |
| | Orreaga/Roncesvalles | 0 | 0 | 0 | 0 | 0 | 0 | 0 | 0 | 0 |
| | Total | 8 | 13 | 12 | 33 | 4 | 30 | 20 | 54 | 87 |
| | Porcentaje | 24% | 39% | 36% | 100% | 7% | 56% | 37% | 100% | |
| CEDERNA GARALUR | Total | 151 | 396 | 321 | 868 | 108 | 698 | 547 | 1.353 | 2.221 |
| | Porcentaje | 17% | 46% | 37% | 100% | 8% | 52% | 40% | 100% | |

Fuente: SEPE (Servicio Empleo Público Estatal). Elaboración propia.

En 2012, se observa un cambio de tendencia ya que esta vez sólo el 50% de paro es femenino aunque sigue concentrándose en las personas de 25 a 44 años. El paro se sigue concentrando también en el municipio de Esteribar.

| PARO POR MUNICIPIOS, SEXO Y TRAMOS EDAD 2012 | | | | | | | | | | |
|--|--------------------------------|------------|--------------|------------|--------------|------------|-------------|------------|--------------|--------------|
| AGENCIA | MUNICIPIO | HOMBRES | | | | MUJERES | | | | Total |
| | | < 25 | 25 - 44 | >= 45 | Total | < 25 | 25 - 44 | >= 45 | Total | |
| ERRO-AEZKOA-ESTERIBARR | Abaurregaina/Abaurrea Alta | 0 | 2 | 1 | 3 | 0 | 0 | 0 | 0 | 3 |
| | Abaurrepea/Abaurrea Baja | 0 | 0 | 0 | 0 | 0 | 0 | 0 | 0 | 0 |
| | Aria | 1 | 0 | 1 | 2 | 0 | 1 | 1 | 2 | 4 |
| | Aribe | 0 | 1 | 1 | 2 | 0 | 1 | 0 | 1 | 3 |
| | Auritz/Burguete | 1 | 3 | 1 | 5 | 0 | 3 | 0 | 3 | 8 |
| | Erroibar/Valle de Erro | 3 | 7 | 9 | 19 | 1 | 3 | 1 | 5 | 24 |
| | Esteribar | 6 | 29 | 16 | 51 | 3 | 29 | 23 | 55 | 106 |
| | Garaioa | 0 | 2 | 0 | 2 | 0 | 1 | 0 | 1 | 3 |
| | Garralda | 0 | 3 | 3 | 6 | 0 | 1 | 1 | 2 | 8 |
| | Hiriberri/Villanueva de Aezkoa | 0 | 2 | 1 | 3 | 0 | 3 | 0 | 3 | 6 |
| | Luzaide/Valcarlos | 0 | 2 | 2 | 4 | 0 | 0 | 0 | 0 | 4 |
| | Orbaitzeta | 2 | 1 | 1 | 4 | 0 | 1 | 2 | 3 | 7 |
| | Orbara | 0 | 1 | 0 | 1 | 0 | 0 | 0 | 0 | 1 |
| | Orreaga/Roncesvalles | 0 | 0 | 0 | 0 | 0 | 0 | 0 | 0 | 0 |
| | Total | 13 | 53 | 36 | 102 | 4 | 43 | 28 | 75 | 177 |
| | Porcentaje | 13% | 52% | 35% | 100% | 5% | 57% | 37% | 100% | |
| CEDERNA GARALUR | Total | 311 | 1.218 | 960 | 2.489 | 211 | 1250 | 968 | 2.429 | 4.918 |
| | Porcentaje | 12% | 49% | 39% | 100% | 9% | 51% | 40% | 100% | |

Fuente: SEPE (Servicio Empleo Público Estatal). Elaboración propia.

Paro por sexo y edad

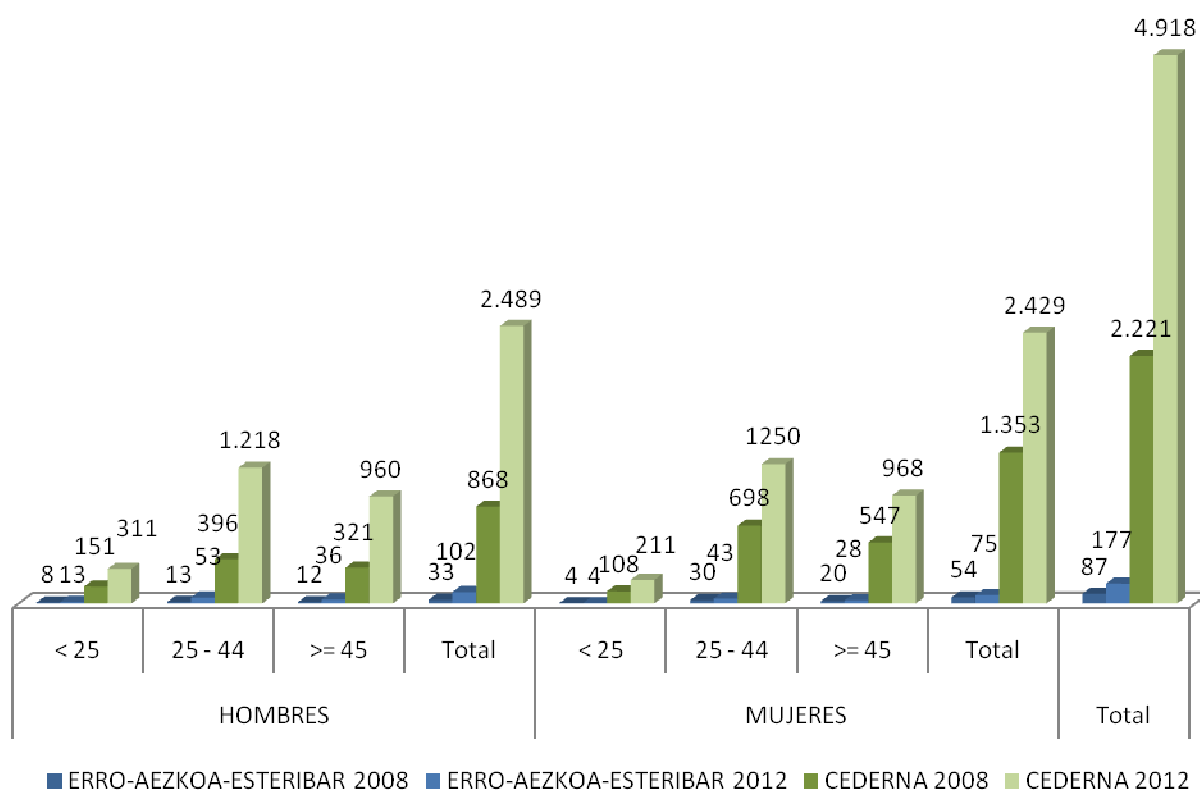

5.5. Paro por sectores

El paro fundamentalmente se produce en el sector servicios, manteniéndose la tendencia después de cuatro años. Sin embargo, consecuencia de la crisis se ha visto incrementado el peso del sector de la construcción y de la industria entre el número de parados en el año 2012, en favor de los servicios que pierden peso relativo.

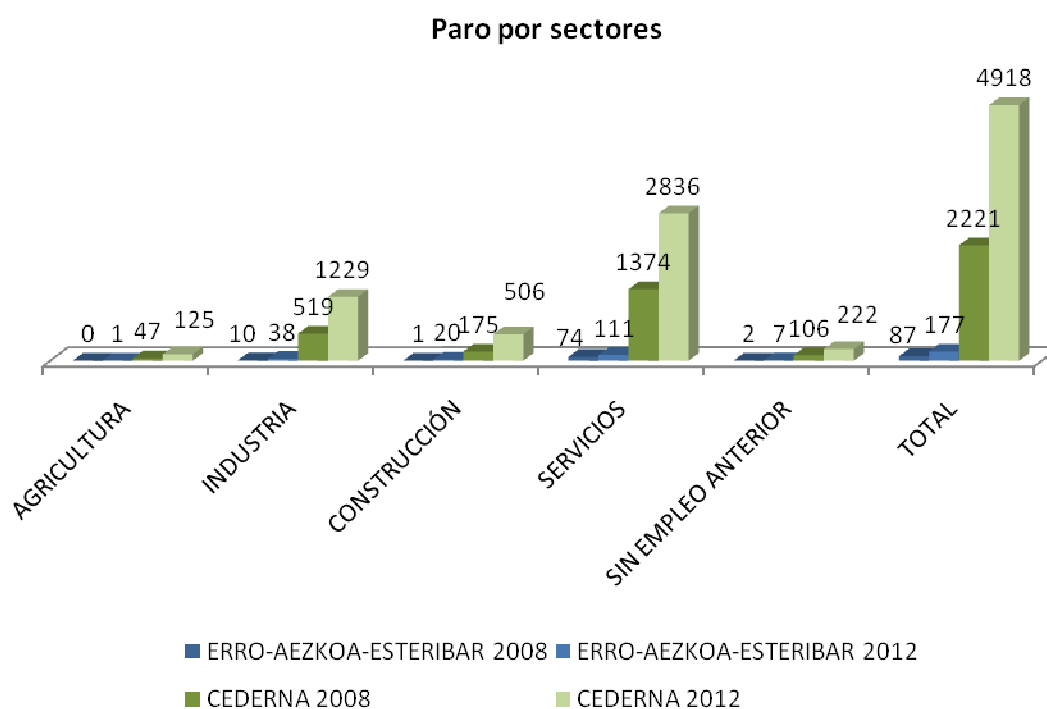

| PARO POR SECTORES | | 2008 | | | | | | 2012 | | | | | |
|-----------------------|--------------------------------|-------------|------------|--------------|-------------|---------------------|--------------|-------------|-------------|--------------|-------------|---------------------|--------------|
| AGENCIA | MUNICIPIOS | AGRICULTURA | INDUSTRIA | CONSTRUCCIÓN | SERVICIOS | SIN EMPLEO ANTERIOR | TOTAL | AGRICULTURA | INDUSTRIA | CONSTRUCCIÓN | SERVICIOS | SIN EMPLEO ANTERIOR | TOTAL |
| ERRO-AEZKOA-ESTERIBAR | Abaurregaina/Abaurrea Alta | 0 | 0 | 0 | 1 | 0 | 1 | 0 | 0 | 1 | 2 | 0 | 3 |
| | Abaurrepea/Abaurrea Baja | 0 | 0 | 0 | 1 | 0 | 1 | 0 | 0 | 0 | 0 | 0 | 0 |
| | Aria | 0 | 0 | 0 | 1 | 0 | 1 | 0 | 1 | 0 | 3 | 0 | 4 |
| | Aribe | 0 | 0 | 0 | 1 | 0 | 1 | 0 | 0 | 0 | 3 | 0 | 3 |
| | Auritz/Burguete | 0 | 0 | 0 | 8 | 0 | 8 | 1 | 1 | 0 | 6 | 0 | 8 |
| | Erroibar/Valle de Erro | 0 | 0 | 0 | 10 | 0 | 10 | 0 | 5 | 1 | 16 | 2 | 24 |
| | Esteribar | 0 | 7 | 1 | 42 | 2 | 52 | 0 | 22 | 10 | 70 | 4 | 106 |
| | Garaioa | 0 | 0 | 0 | 0 | 0 | 0 | 0 | 0 | 2 | 1 | 0 | 3 |
| | Garralda | 0 | 2 | 0 | 3 | 0 | 5 | 0 | 3 | 2 | 2 | 1 | 8 |
| | Hiriberri/Villanueva de Aezkoa | 0 | 0 | 0 | 1 | 0 | 1 | 0 | 3 | 1 | 2 | 0 | 6 |
| | Luzaide/Valcarlos | 0 | 0 | 0 | 4 | 0 | 4 | 0 | 1 | 2 | 1 | 0 | 4 |
| | Orbaitzeta | 0 | 0 | 0 | 2 | 0 | 2 | 0 | 1 | 1 | 5 | 0 | 7 |
| | Orbara | 0 | 1 | 0 | 0 | 0 | 1 | 0 | 1 | 0 | 0 | 0 | 1 |
| | Orreaga/Roncesvalles | 0 | 0 | 0 | 0 | 0 | 0 | 0 | 0 | 0 | 0 | 0 | 0 |
| | Total | 0 | 10 | 1 | 74 | 2 | 87 | 1 | 38 | 20 | 111 | 7 | 177 |
| | Porcentaje | 0% | 11% | 1% | 85% | 2% | 100% | 1% | 21% | 11% | 63% | 4% | 100% |
| CEDERNA | Total | 47 | 519 | 175 | 1374 | 106 | 2.221 | 125 | 1229 | 506 | 2836 | 222 | 4.918 |
| GARALUR | Porcentaje | 2% | 23% | 8% | 62% | 5% | 100% | 3% | 25% | 10% | 58% | 5% | 100% |

Fuente: SEPE (Servicio Empleo Público Estatal). Elaboración propia.

6. Actividad Económica

Para el análisis de la actividad económica se han tomado como referencia los datos proporcionados por el Instituto de Estadística de Navarra. Los datos hacen referencia, por municipio, al número de empresas por código CNAE (Código Nacional de Actividades Económicas). Estos datos son los que se utilizan desde el IEN para elaborar el DIRCE (Directorio Central de Empresas) que se publica a nivel de zonas de Navarra.

Los datos proporcionados se refieren a empresas que en la actualidad están en funcionamiento ya que desde el IEN se cruzan los datos con ficheros de la Seguridad Social y Hacienda para comprobar si hay actividad y en caso contrario son dados de baja.

A continuación se identifican los códigos CNAE agrupados por dos dígitos.

A Agricultura, ganadería, silvicultura y pesca

| | |
|----|--|
| 01 | Agricultura, ganadería, caza y servicios relacionados con las mismas |
| 02 | Silvicultura y explotación forestal |
| 03 | Pesca y acuicultura |

B Industrias extractivas

| | |
|----|---|
| 05 | Extracción de antracita, hulla y lignito |
| 06 | Extracción de crudo de petróleo y gas natural |
| 07 | Extracción de minerales metálicos |
| 08 | Otras industrias extractivas |
| 09 | Actividades de apoyo a las industrias extractivas |

C Industria manufacturera

| | |
|----|---|
| 10 | Industria de la alimentación |
| 11 | Fabricación de bebidas |
| 12 | Industria del tabaco |
| 13 | Industria textil |
| 14 | Confección de prendas de vestir |
| 15 | Industria del cuero y del calzado |
| 16 | Industria de la madera y del corcho, excepto muebles; cestería y espartería |
| 17 | Industria del papel |
| 18 | Artes gráficas y reproducción de soportes grabados |
| 19 | Coquerías y refino de petróleo |
| 20 | Industria química |

| | |
|----|---|
| 21 | Fabricación de productos farmacéuticos |
| 22 | Fabricación de productos de caucho y plásticos |
| 23 | Fabricación de otros productos minerales no metálicos |
| 24 | Metalurgia; fabricación de productos de hierro, acero y ferroaleaciones |
| 25 | Fabricación de productos metálicos, excepto maquinaria y equipo |
| 26 | Fabricación de productos informáticos, electrónicos y ópticos |
| 27 | Fabricación de material y equipo eléctrico |
| 28 | Fabricación de maquinaria y equipo n.c.o.p. |
| 29 | Fabricación de vehículos de motor, remolques y semirremolques |
| 30 | Fabricación de otro material de transporte |
| 31 | Fabricación de muebles |
| 32 | Otras industrias manufactureras |
| 33 | Reparación e instalación de maquinaria y equipo |

D Suministro de energía eléctrica, gas, vapor y aire acondicionado

| | |
|----|--|
| 35 | Suministro de energía eléctrica, gas, vapor y aire acondicionado |
|----|--|

E Suministro de agua, actividades de saneamiento, gestión de residuos y descontaminación

| | |
|----|--|
| 36 | Captación, depuración y distribución de agua |
| 37 | Recogida y tratamiento de aguas residuales |
| 38 | Recogida, tratamiento y eliminación de residuos; valorización |
| 39 | Actividades de descontaminación y otros servicios de gestión de residuos |

F Construcción

| | |
|----|---|
| 41 | Construcción de edificios |
| 42 | Ingeniería civil |
| 43 | Actividades de construcción especializada |

G Comercio al por mayor y al por menor; reparación de vehículos de motor y motocicletas

| | |
|----|---|
| 45 | Venta y reparación de vehículos de motor y motocicletas |
| 46 | Comercio al por mayor e intermediarios del comercio, excepto de vehículos de motor y motocicletas |
| 47 | Comercio al por menor, excepto de vehículos de motor y motocicletas |

H Transporte y Almacenamiento

| | |
|----|--|
| 49 | Transporte terrestre y por tubería |
| 50 | Transporte marítimo y por vías navegables interiores |
| 51 | Transporte aéreo |
| 52 | Almacenamiento y actividades anexas al transporte |
| 53 | Actividades postales y de correos |

| | |
|---|---|
| I Hostelería | |
| 55 | Servicios de alojamiento |
| 56 | Servicios de comidas y bebidas |
| J Información y comunicaciones | |
| 58 | Edición |
| 59 | Actividades cinematográficas, de vídeo y de programas de televisión, grabación de sonido y edición musical |
| 60 | Actividades de programación y emisión de radio y televisión |
| 61 | Telecomunicaciones |
| 62 | Programación, consultoría y otras actividades relacionadas con la informática |
| 63 | Servicios de información |
| K Actividades financieras y de seguros | |
| 65 | Servicios financieros, excepto seguros y fondos de pensiones |
| 66 | Seguros, reaseguros y fondos de pensiones, excepto Seguridad Social obligatoria |
| 67 | Actividades auxiliares a los servicios financieros y a los seguros |
| L Actividades inmobiliarias | |
| 68 | Actividades inmobiliarias |
| M Actividades profesionales y científicas | |
| 69 | Actividades jurídicas y de contabilidad |
| 70 | Actividades de las sedes centrales; actividades de consultoría de gestión empresarial |
| 71 | Servicios técnicos de arquitectura e ingeniería; ensayos y análisis técnicos |
| 72 | Investigación y desarrollo |
| 73 | Publicidad y estudios de mercado |
| 74 | Otras actividades profesionales, científicas y técnicas |
| 75 | Actividades veterinarias |
| N Actividades administrativas y servicios auxiliares | |
| 77 | Actividades de alquiler |
| 78 | Actividades relacionadas con el empleo |
| 79 | Actividades de agencias de viajes, operadores turísticos, servicios de reservas y actividades relacionadas con los mismos |
| 80 | Actividades de seguridad e investigación |
| 81 | Servicios a edificios y actividades de jardinería |
| 82 | Actividades administrativas de oficina y otras actividades auxiliares a las empresas |
| O Administración Pública y defensa; Seguridad Social obligatoria | |
| 84 | Administración Pública y defensa; Seguridad Social obligatoria |

| | |
|---|---|
| P Educación | |
| 85 | Educación |
| Q Actividades sanitarias y de servicios sociales | |
| 86 | Actividades sanitarias |
| 87 | Asistencia en establecimientos residenciales |
| 88 | Actividades de servicios sociales sin alojamiento |
| R Actividades artísticas, recreativas y de entretenimiento | |
| 90 | Actividades de creación, artísticas y espectáculos |
| 91 | Actividades de bibliotecas, archivos, museos y otras actividades culturales |
| 92 | Actividades de juegos de azar y apuestas |
| 93 | Actividades deportivas, recreativas y de entretenimiento |
| S Otros servicios | |
| 94 | Actividades asociativas |
| 95 | Reparación de ordenadores, efectos personales y artículos de uso doméstico |
| 96 | Otros servicios personales |
| Actividades de los hogares como empleadores de personal doméstico; actividades de los hogares como productores de bienes y servicios para uso propio | |
| 97 | Actividades de los hogares como empleadores de personal doméstico |
| 98 | Actividades de los hogares como productores de bienes y servicios para uso propio |
| U Actividades de organizaciones y organismos extraterritoriales | |
| 99 | Actividades de organizaciones y organismos extraterritoriales |

Las empresas de la zona suponen el 6% del total de Cederna. Por tipo de actividades destacan Comercio, Construcción y Hostelería. La industria tiene poco peso.

Una gran parte de las actividades de la zona se derivan de su patrimonio natural y cultural, en el que destaca el Camino de Santiago

| ACTIVIDADES ECONÓMICAS SEGÚN CNAES | | | | | | | | | | | | | | | | | | | |
|------------------------------------|--|--|--------------------------------------|---------------------------|---|--|---|--------------|-------------|--------------|-------------------------|------------------------|------------------------------|-----------------|--|--|-----------------------------|---------------|-----------------|
| Agencias / Actividades | ACTIVIDADES ADMINISTRATIVAS Y SERVICIOS AUXILIARES | ACTIVIDADES ARTÍSTICAS, RECREATIVAS Y DE ENTRENIMIENTO | ACTIVIDADES FINANCIERAS Y DE SEGUROS | ACTIVIDADES INMOBILIARIAS | ACTIVIDADES PROFESIONALES, CIENTÍFICAS Y TÉCNICAS | ACTIVIDADES SANITARIAS Y DE SERVICIOS SOCIALES | COMERCIO AL POR MAYOR Y AL POR MENOR; REPARACIÓN DE VEHÍCULOS DE MOTOR Y MOTOCICLETAS | CONSTRUCCIÓN | EDUCACIÓN | HOSTELERÍA | INDUSTRIA MANUFACTURERA | INDUSTRIAS EXTRACTIVAS | INFORMACIÓN Y COMUNICACIONES | OTROS SERVICIOS | DE SANEAMIENTO, GESTIÓN DE RESIDUOS Y DESCONTAMINACIÓN | SUMINISTRO DE ENERGÍA ELÉCTRICA, GAS, VAPOR Y AIRE ACONDICIONADO | TRANSPORTE Y ALMACENAMIENTO | TOTAL GENERAL | % AGENCIA/TOTAL |
| CUENCAS PREPIRENAICAS | 14 | 7 | 2 | 10 | 17 | 6 | 87 | 71 | 3 | 39 | 34 | | 3 | 11 | | 4 | 37 | 345 | 6% |
| BAZTAN-URDAX-ZUGARRAMURDI | 10 | 9 | 7 | 18 | 34 | 14 | 157 | 118 | 5 | 112 | 40 | 3 | 5 | 24 | 1 | 10 | 97 | 664 | 12% |
| BORTZIRIAK- | 26 | 23 | 13 | 16 | 68 | 20 | 263 | 211 | 21 | 118 | 110 | 1 | 3 | 36 | 2 | 9 | 173 | 1.113 | 20% |
| COMARCA PAMPLONA | 13 | 8 | 3 | 14 | 35 | 9 | 82 | 101 | 7 | 38 | 58 | | 1 | 4 | 1 | 7 | 49 | 430 | 8% |
| ERRO-AEZKOA-ESTERIBAR | 11 | 5 | 3 | 6 | 17 | 6 | 60 | 62 | 4 | 62 | 24 | | 2 | 10 | 2 | 2 | 42 | 318 | 6% |
| LEITZARAN-LARRAUN- | 25 | 19 | 10 | 12 | 38 | 12 | 132 | 130 | 7 | 93 | 92 | | 4 | 17 | | 10 | 152 | 753 | 14% |
| RONCAL-SALAZAR | 6 | 7 | 2 | 4 | 6 | 1 | 37 | 50 | 2 | 70 | 25 | | 1 | 4 | | 2 | 10 | 227 | 4% |
| SAKANA | 17 | 27 | 13 | 29 | 66 | 13 | 292 | 199 | 25 | 99 | 196 | 4 | 2 | 61 | 3 | 12 | 177 | 1.235 | 22% |
| SANGUESA | 13 | 14 | 4 | 9 | 23 | 14 | 114 | 67 | 8 | 37 | 45 | | 1 | 24 | | 5 | 42 | 420 | 8% |
| Total general | 135 | 119 | 57 | 118 | 304 | 95 | 1.224 | 1.009 | 82 | 668 | 624 | 8 | 22 | 191 | 9 | 61 | 779 | 5.505 | 100% |
| Peso por actividades % | 2,5% | 2,2% | 1,0% | 2,1% | 5,5% | 1,7% | 22,2% | 18,3% | 1,5% | 12,1% | 11,3% | 0,1% | 0,4% | 3,5% | 0,2% | 1,1% | 14,2% | 100% | |

Fuente: Instituto de Estadística de Navarra. CNAE. Elaboración propia

| ACTIVIDADES ECONÓMICAS SEGÚN CNAEs | | | | | | | | | | | | | | | | | | |
|------------------------------------|--|--|--------------------------------------|---------------------------|---|--|---|--------------|-------------|-------------|-------------------------|------------------------|------------------------------|-----------------|--|--|-----------------------------|---------------|
| Agencias / Actividades | ACTIVIDADES ADMINISTRATIVAS Y SERVICIOS AUXILIARES | ACTIVIDADES ARTÍSTICAS, RECREATIVAS Y DE ENTRENIMIENTO | ACTIVIDADES FINANCIERAS Y DE SEGUROS | ACTIVIDADES INMOBILIARIAS | ACTIVIDADES PROFESIONALES, CIENTÍFICAS Y TÉCNICAS | ACTIVIDADES SANITARIAS Y DE SERVICIOS SOCIALES | COMERCIO AL POR MAYOR Y AL POR MENOR; REPARACIÓN DE VEHÍCULOS DE MOTOR Y MOTOCICLETAS | CONSTRUCCIÓN | EDUCACIÓN | HOSTELERÍA | INDUSTRIA MANUFACTURERA | INDUSTRIAS EXTRACTIVAS | INFORMACIÓN Y COMUNICACIONES | OTROS SERVICIOS | SUMINISTRO DE AGUA, ACTIVIDADES DE SANEAMIENTO, GESTIÓN DE RESIDUOS Y DESCONTAMINACIÓN | SUMINISTRO DE ENERGÍA ELÉCTRICA, GAS, VAPOR Y AIRE ACONDICIONADO | TRANSPORTE Y ALMACENAMIENTO | TOTAL GENERAL |
| CUENCAS PREPIRENAICAS | 10% | 6% | 4% | 8% | 6% | 6% | 7% | 7% | 4% | 6% | 6% | 0% | 14% | 6% | 0% | 7% | 5% | 6% |
| BAZTAN-URDAX-ZUGARRAMURDI | 7% | 7% | 12% | 15% | 11% | 15% | 13% | 12% | 6% | 17% | 6% | 38% | 23% | 13% | 11% | 16% | 12% | 12% |
| BORTZIRIAK-MALERREKA-BERTIZARANA | 19% | 19% | 23% | 14% | 22% | 21% | 21% | 21% | 26% | 18% | 18% | 12% | 14% | 19% | 22% | 15% | 22% | 20% |
| COMARCA PAMPLONA | 10% | 7% | 5% | 12% | 11% | 9% | 7% | 10% | 8% | 6% | 9% | 0% | 5% | 2% | 11% | 11% | 6% | 8% |
| ERRO-AEZKOA-ESTERIBAR | 8% | 4% | 5% | 5% | 6% | 6% | 5% | 6% | 5% | 9% | 4% | 0% | 9% | 5% | 22% | 3% | 5% | 6% |
| LEITZARAN-LARRAUN-ULTZAMA | 19% | 16% | 18% | 10% | 12% | 13% | 11% | 13% | 9% | 14% | 15% | 0% | 18% | 9% | 0% | 16% | 20% | 14% |
| RONCAL-SALAZAR | 4% | 6% | 3% | 3% | 2% | 1% | 3% | 5% | 2% | 10% | 4% | 0% | 4% | 2% | 0% | 3% | 1% | 4% |
| SAKANA | 13% | 23% | 23% | 25% | 22% | 14% | 24% | 20% | 30% | 15% | 31% | 50% | 9% | 32% | 33% | 20% | 23% | 22% |
| SANGUESA | 10% | 12% | 7% | 8% | 8% | 15% | 9% | 6% | 10% | 5% | 7% | 0% | 4% | 13% | 0% | 8% | 5% | 8% |
| Total general | 100% | 100% | 100% | 100% | 100% | 100% | 100% | 100% | 100% | 100% | 100% | 100% | 100% | 100% | 100% | 100% | 100% | 100% |

Fuente: Instituto de Estadística de Navarra. CNAE. Elaboración propia

6.1. Actividades económicas

| SECCIÓN | ACTIVIDAD | Abaurregaina/Abaurrea Alta | Abaurrepea/Abaurrea Baja | Aribe | Auritz/Burguete | Erroibar/Valle de Erro | Esteribar | Garaioa | Garalda | Hiriberri/Villanueva de Aezkoa | Luzaide/Valcarlos | Orbaitzeta | Orbara | Orreaga/Roncesvalles | Total general |
|--|---|----------------------------|--------------------------|-------|-----------------|------------------------|-----------|---------|---------|--------------------------------|-------------------|------------|--------|----------------------|---------------|
| ACTIVIDADES ADMINISTRATIVAS Y SERVICIOS AUXILIARES | Actividades administrativas de oficina y otras actividades auxiliares a las empresas | | | | 1 | 1 | | | 1 | | | | | 1 | 4 |
| | Servicios a edificios y actividades de jardinería | | | | | 3 | 1 | | 2 | | 1 | | | | 7 |
| ACTIVIDADES ARTÍSTICAS, RECREATIVAS Y DE ENTRENIMIENTO | Actividades de creación, artísticas y espectáculos | | | | | | 2 | | | | | | | | 2 |
| | Actividades de juegos de azar y apuestas | | | | | | | | | | 1 | | | | 1 |
| | Actividades deportivas, recreativas y de entretenimiento | | | | | | 2 | | | | | | | | 2 |
| ACTIVIDADES FINANCIERAS Y DE SEGUROS | Actividades auxiliares a los servicios financieros y a los seguros | | | | | | 2 | | 1 | | | | | | 3 |
| ACTIVIDADES INMOBILIARIAS | Actividades inmobiliarias | 1 | | | | 1 | 3 | | | | | | | 1 | 6 |
| ACTIVIDADES PROFESIONALES, CIENTÍFICAS Y TÉCNICAS | Actividades de las sedes centrales; actividades de consultoría de gestión empresarial | | | | 1 | | | | | | | | | | 1 |
| | Actividades jurídicas y de contabilidad | | | | | | 6 | | | | | | 1 | | 7 |
| | Actividades veterinarias | | | | | 1 | 1 | | | | | | | | 2 |

| | | | | | | | | | | | | | | | |
|---|---|---|---|---|---|---|----|---|---|---|----|---|---|---|----|
| | Otras actividades profesionales, científicas y técnicas | | | | | | 2 | | | | | | | | 2 |
| | Publicidad y estudios de mercado | | | | | | | | | | | 1 | | | 1 |
| | Servicios técnicos de arquitectura e ingeniería; ensayos y análisis técnicos | | | | | | 4 | | | | | | | | 4 |
| ACTIVIDADES SANITARIAS Y DE SERVICIOS SOCIALES | Actividades de servicios sociales sin alojamiento | | | | | | 1 | | | | | | | | 1 |
| | Actividades sanitarias | | | | | | 4 | | | | 1 | | | | 5 |
| COMERCIO AL POR MAYOR Y AL POR MENOR; REPARACIÓN DE VEHÍCULOS DE MOTOR Y MOTOCICLETAS | Comercio al por mayor e intermediarios del comercio, excepto de vehículos de motor y motocicletas | | | | | 2 | 7 | | 1 | | 3 | | | | 13 |
| | Comercio al por menor, excepto de vehículos de motor y motocicletas | 1 | | 1 | 4 | 7 | 14 | | 2 | | 12 | 1 | | | 42 |
| | Venta y reparación de vehículos de motor y motocicletas | | | | 1 | 3 | 1 | | | | | | | | 5 |
| CONSTRUCCIÓN | Actividades de construcción especializada | | 1 | 1 | 2 | 6 | 13 | 1 | 1 | | 2 | 2 | | 1 | 30 |
| | Construcción de edificios | | | | | 5 | 8 | 1 | 3 | 5 | 7 | 3 | | | 32 |
| EDUCACIÓN | Educación | | | | | | 3 | | 1 | | | | | | 4 |
| HOSTELERÍA | Servicios de alojamiento | | 2 | 3 | 1 | 9 | 6 | 1 | | | 3 | 5 | 1 | | 31 |
| | Servicios de comidas y bebidas | | | | 5 | 4 | 12 | 1 | 1 | 2 | 3 | | 2 | 1 | 31 |
| INDUSTRIA MANUFACTURERA | Artes gráficas y reproducción de soportes grabados | | | | | | 1 | | | | | | | | 1 |
| | Fabricación de muebles | | | | | 1 | 1 | | | | | | | | 2 |
| | Fabricación de productos de caucho y plásticos | | | | | | 1 | | | | | | | | 1 |
| | Industria de la alimentación | | | | | 2 | 3 | | | | | 2 | | | 7 |
| | Industria de la madera y del corcho, excepto muebles; cestería y espartería | | | | | 4 | | | 1 | | | | | | 5 |
| | Industria química | | | | | | 1 | | | | | | | | 1 |
| | Reparación e instalación de maquinaria y equipo | 2 | | 1 | | | 3 | | 1 | | | | | | 7 |

| | | | | | | | | | | | | | | | |
|--|--|----------|----------|----------|-----------|-----------|------------|----------|-----------|-----------|-----------|-----------|----------|----------|------------|
| INFORMACIÓN Y COMUNICACIONES | Actividades cinematográficas, de vídeo y de programas de televisión, grabación de sonido y edición musical | | | | | 1 | | | | | | | | | 1 |
| | Programación, consultoría y otras actividades relacionadas con la informática | | | | | | 1 | | | | | | | | 1 |
| OTROS SERVICIOS | Otros servicios personales | | | | 1 | 2 | 3 | | 1 | | 2 | | | | 9 |
| | Reparación de ordenadores, efectos personales y artículos de uso doméstico | | | | | 1 | | | | | | | | | 1 |
| SUMINISTRO DE AGUA, ACTIVIDADES DE SANEAMIENTO, GESTIÓN DE RESIDUOS Y DESCONTAMINACIÓN | Recogida, tratamiento y eliminación de residuos; valorización | 1 | | | | | | | | | | 1 | | | 2 |
| SUMINISTRO DE ENERGÍA ELÉCTRICA, GAS, VAPOR Y AIRE ACONDICIONADO | Suministro de energía eléctrica, gas, vapor y aire acondicionado | | | | | | 1 | | | | | 1 | | | 2 |
| TRANSPORTE Y ALMACENAMIENTO | Actividades postales y de correos | | 1 | | | | | | | | | | | | 1 |
| | Transporte terrestre y por tubería | 1 | | | 2 | 9 | 15 | 1 | 1 | 4 | 7 | 1 | | | 41 |
| TOTAL ERRO-AEZKOA-ESTERIBAR | | 6 | 4 | 6 | 18 | 62 | 122 | 5 | 17 | 11 | 42 | 17 | 4 | 4 | 318 |

6.2. Agricultura, ganadería, silvicultura y pesca

Los datos que se presentan a continuación corresponden al número de afiliados a la Seguridad Social con el CNAE correspondiente a Agricultura, Ganadería, silvicultura y Pesca y han sido proporcionados por el Instituto de Estadística. En la zona hay casi doscientas empresas dedicadas a este tipo de actividades. La mayor parte de ellas se encuentran en Erroibar/Valle de Erro, Abaurrea Alta y Luzaide/Valcarlos.

| AGRICULTURA, GANADERÍA, SILVICULTURA Y PESCA | | | | |
|--|--------------------------------|--------------|---------------|-------------------------------------|
| AGENCIA | MUNICIPIOS | AFILIADOS SS | % s/población | % s/población potencialmente activa |
| ERRO-AEZKOA-ESTERIBAR | Abaurregaina/Abaurrea Alta | 24 | 18% | 27% |
| | Abaurrepea/Abaurrea Baja | 9 | 23% | 32% |
| | Aria | 8 | 14% | 19% |
| | Aribe | 2 | 4% | 6% |
| | Auritz/Burguete | 12 | 4% | 6% |
| | Erroibar/Valle de Erro | 44 | 6% | 9% |
| | Esteribar | 19 | 1% | 1% |
| | Garaioa | 7 | 7% | 11% |
| | Garralda | 17 | 9% | 14% |
| | Hiriberri/Villanueva de Aezkoa | 15 | 13% | 21% |
| | Luzaide/Valcarlos | 24 | 6% | 9% |
| | Orbaitzeta | 12 | 6% | 9% |
| | Orbara | 1 | 2% | 4% |
| | Orreaga/Roncesvalles | 0 | 0% | 0% |
| | Total | 194 | 4% | 6% |
| CEDERNA GARALUR | Total | 2335 | | |
| | Agencia/Cederna | 8,31% | | |

Fuente: Instituto de Estadística de Navarra. 1er trimestre 2012.

Elaboración propia

6.3. Alojamientos y restauración

Hay un total de 125 alojamientos en la zona, principalmente casas rurales.

| ALOJAMIENTOS 2011 | | | | | | | | | | | |
|-----------------------------------|------------|----------------------------|-----------|---------------|------------|--------------|-----------|----------------------|-------------|------------|--------------|
| MUNICIPIOS | ALBERGUES | APARTAMENTOS TURÍSTICOS | CAMPINGS | CASAS RURALES | HOSTAL | HOSTAL RURAL | HOTEL | HOTEL APARTAMENTO | HOTEL RURAL | PENSION | RESTAURANTES |
| Abaurregaina/ Abaurrea Alta | | 1 | | | | | | | | | |
| Abaurrepea/ Abaurrea Baja | | | | 2 | | 1 | | | | | |
| Aria | | | | 1 | | | | | | | |
| Aribe | | | | 2 | | | | | 1 | | |
| Auritz/Burguete | | | | 7 | 2 | | | | 1 | | 5 |
| Erroibar/Valle de Erro | 1 | | 1 | 29 | | 2 | | | | | 3 |
| Esteribar | 2 | 3 | | 2 | 1 | 5 | 1 | | | 7 | 1 |
| Garaioa | | | | 2 | 1 | | | | | 1 | |
| Garralda | | | | 2 | | | 1 | | | | 2 |
| Hiriberri/Villanueva de Aezkoa | | 1 | | 5 | | 1 | | | | | 1 |
| Luzaide/Valcarlos | 1 | 1 | | 14 | 1 | 1 | | | | | 3 |
| Orbaitzeta | 2 | 3 | | 11 | | | | | | | 3 |
| Orbara | | | | 1 | | | | | | | 2 |
| Orreaga/ Roncesvalles | | 1 | | | | 2 | | | 1 | | |
| Total AGENCIA | 6 | 10 | 1 | 78 | 5 | 12 | 2 | 0 | 3 | 8 | 20 |
| Total CEDERNA | 27 | 119 | 13 | 563 | 12 | 60 | 28 | 1 | 13 | 26 | 200 |
| Agencia/Cederna | 22% | 8% | 8% | 14% | 42% | 20% | 7% | 0% | 23% | 31% | 10% |

Fuente: CEDERNA. 2011. Elaboración propia

6.4. Polígonos Industriales

El polígono de Burguete, Ipetea, para actividades artesanales y almacenes agrícolas está situado a las afueras del pueblo.

El polígono Urrobi en Aurizberri-Espinal (Valle de Erro) del Consorcio URROBI formado por la junta Valle Aezkoa y el Ayuntamiento del Valle de Erro.

El polígono Ollokilanda en Olloki de los ayuntamientos de Huarte y Esteribar.

7. Infraestructuras y servicios

7.1. Salud

Todos los municipios menos dos cuentan con al menos un consultorio, excepto Auritz/Burguete ya que cuenta con el centro comarcal de salud. No existe servicio de ambulancias así como tampoco hay farmacia en todos los municipios.

En Erro se encuentra la Residencia AMA IBAÑETA.

| SALUD. Número de Instalaciones por tipología y Municipio. | | | | | | | | |
|---|--------------------------------|------------|-----------------|-------------|----------|---------------------|-----------|---------------|
| AGENCIA | Municipio | Ambulancia | Centro de Salud | Consultorio | Especial | Residencia Ancianos | Farmacias | Total general |
| ERRO-AEZKOA-ESTERIBAR | Abaurregaina/Abaurrea Alta | | | 1 | | | | 1 |
| | Abaurrepea/Abaurrea Baja | | | 1 | | | | 1 |
| | Aribe | | | 1 | | | 1 | 2 |
| | Auritz/Burguete | | 1 | | | | 1 | 2 |
| | Erroibar/Valle de Erro | | | 7 | | 1 | 1 | 9 |
| | Esteribar | | | 3 | | | 1 | 4 |
| | Garaioa | | | 1 | | | | 1 |
| | Garralda | | | 1 | | | | 1 |
| | Hiriberri/Villanueva de Aezkoa | | | 1 | | | | 1 |
| | Luzaide/Valcarlos | | | 1 | | | 1 | 2 |
| | Orbaitzeta | | | 1 | | | | 1 |
| | Orbara | | | 1 | | | | 1 |
| | Orreaga/Roncesvalles | | | 1 | | | | 1 |
| Total ERRO-AEZKOA-ESTERIBAR | | | 1 | 20 | | 1 | 5 | 27 |
| Total CEDERNA | | 11 | 13 | 117 | 4 | 11 | 84 | 240 |

Fuente: CARTORURAL. Cederna 2012. Elaboración propia.

7.2. Educación

7.2.1. Centros por tipología

Sólo se pueden cursar los ciclos de infantil, Primaria en la zona. No hay centro de enseñanza que imparta Secundaria ni Bachillerato.

| CENTROS DE EDUCACIÓN POR TIPOLOGÍA | | | | | | | | | | | | | |
|------------------------------------|------------------------|-------------------------------|---|--|--------------------|-------------------|----------------------------|------------------|------------------------------|------------|---------------------------|--|---------------|
| AGENCIA | MUNICIPIO | Educación Infantil y Primaria | Educación Infantil y Primaria+ Secundaria | Ed Infantil y Primaria+ Secundaria+Bachill | Educación Primaria | Escuela de Música | Escuela Educación Infantil | Escuela Infantil | Grado Medio + Grado Superior | Secundaria | Secundaria + Bachillerato | Secundaria + Bachillerato + Grado Medio + Grado Su | Total general |
| ERRO-AEZKOA-ESTERIBAR | Auritz/Burguete | 1 | | | | | | | | | | | 1 |
| | Esteribar | | | | | | 1 | | | | | | 1 |
| | Erroibar/Valle de Erro | 2 | | | | | | | | | | | 2 |
| | Garralda | 1 | | | | 1 | | | | 1 | | | 3 |
| | Luzaide/Valcarlos | 1 | | | | | | | | | | | 1 |
| Total ERRO-AEZKOA-ESTERIBAR | | 5 | | | | 1 | 1 | | | 1 | | | 8 |
| Total general | | 51 | 12 | 0 | 2 | 15 | 12 | 4 | 2 | 6 | 3 | 2 | 109 |

Fuente: CARTORURAL. Cederna 2012.Elaboración propia

7.2.2. Centros de educación por tipo de gestión.

Los centros educativos de la zona son todos de gestión pública, se concentran en cinco municipios.

| CENTROS DE EDUCACIÓN POR TIPO DE GESTIÓN | | | | |
|--|------------------------|-----------|-----------|------------|
| AGENCIA | MUNICIPIO | Privado | Público | Total |
| ERRO-AEZKOA-ESTERIBAR | Auritz/Burguete | | 1 | 1 |
| | Esteribar | | 1 | 1 |
| | Erroibar/Valle de Erro | | 2 | 2 |
| | Garralda | | 3 | 3 |
| | Luzaide/Valcarlos | | 1 | 1 |
| Total ERRO-AEZKOA-ESTERIBAR | | | 8 | 8 |
| Total general | | 12 | 97 | 109 |

Fuente: CARTORURAL. Cederna 2012.Elaboración propia

7.3. Centros culturales

| TIPOS DE CENTROS CULTURALES | | | | | | | | | |
|-----------------------------|----------------------------|------------|-----------------|---------------|-----------------------|----------|-------------------|-----------|---------------|
| AGENCIA | MUNICIPIO | Biblioteca | Casa de Cultura | Centro Cívico | Centro Socio-Cultural | Museo | Museo Etnográfico | Otros | Total general |
| ERRO-AEZKOA-ESTERIBAR | Abaurregaina/Abaurrea Alta | | | | | 1 | | | 1 |
| | Auritz/ Burguete | | 1 | | | | | | 1 |
| | Erroibar/Valle de Erro | 1 | | | | | | | 1 |
| | Esteribar | | | 1 | | | | | 1 |
| | Garaioa | | | 1 | | | | | 1 |
| | Orreaga/Roncesvalles | | | | | 1 | | | 1 |
| Total ERRO-AEZKOA | | 1 | 1 | 2 | | 2 | | | 6 |
| Total general | | 22 | 8 | 11 | 8 | 5 | 6 | 21 | 81 |

En la zona sólo hay una biblioteca BERRAGU pero es de servicio comarcal del Concejo de Aurizberri-Espinal, una casa de cultura y dos centros cívicos.

El jardín de estelas funerarias de Abaurrea Alta/ Abaurregaina se encuentra en el antiguo cementerio de la fachada norte de la Iglesia Parroquial de San Pedro. Clausurado en el año 1917 conserva un interesante conjunto de estelas y cruces.

El museo de arte sacro de la Real Colegiata de Santa María, en Orreaga/Roncesvalles, presenta una nutrida colección de tallas, lienzos, un libro antiguo manuscrito e impreso, así como diversas piezas de orfebrería.

Los principales recursos turísticos son el propio Camino de Santiago, la Colegiata de Orreaga/Roncesvalles, el Monumento a Roldán, Quinto Real y el Embalse de Eugui

7.4. Estructuras de apoyo en zona

Cederna-Garalur.

La mayor parte de las entidades locales de la comarca están asociadas a Cederna desde su creación en 1992. La Junta del Valle de Aezkoa y el ayuntamiento de Abaurrea Alta han solicitado de nuevo asociarse en junio y julio de 2012 respectivamente.

La estrategia de Garalur se engloba dentro de cuatro objetivos generales:

- Desarrollar proyectos innovadores y experimentales que favorezcan el desarrollo de la Montaña de Navarra.
- Desarrollar un destino turístico de calidad.
- Acercar, mejorar e impulsar la utilización de las Nuevas Tecnologías.
- Mejorar la comunicación en el territorio

El servicio de la Agencia de desarrollo comarcal está en funcionamiento desde diciembre de 1992. Comienza siendo Erro-Aezkoa y desde junio del 2000 el territorio crece al solicitar el servicio el ayuntamiento de Esteribar pasando a ser la Agencia de desarrollo de la comarca: Erro-Aezkoa-Esteribar.

El Servicio de ADL está reconocido en la zona y la demanda de sus servicios va en aumento.

En la zona se identifican otras entidades que trabajan por el desarrollo de la misma en distintos ámbitos.

Consorcio Urrobi

En funcionamiento desde 1997 para la gestión del polígono comarcal Urrobi.

Convenio transfronterizo Lindux-Orreaga

Firmado en Baigorri el 21 de julio de 2005, objetivo principal del Convenio de Cooperación Transfronteriza, es realizar acciones de interés común que contribuyan al desarrollo integral

de las zonas en regresión a las que representan, para fomentar la cooperación intermunicipal de carácter transfronterizo, concretamente en los siguientes ámbitos:

- Agricultura - Ganadería - Forestal (producciones autóctonas),
- Educación (Idiomas),
- Turismo,
- Cultura (Patrimonio),
- Deportes,
- Caza y pesca,
- Medio ambiente,
- Comercio y artesanía

El ámbito de actuación incluye 15 ayuntamientos de la Comunidad Foral de Navarra (España) y 30 del Departamento de los Pirineos Atlánticos (Francia), situados en ambas vertientes de los Pirineos, y que hasta comienzos del siglo XVI formaron parte de un mismo reino, el de Navarra.

Agenda local 21 comarcal “Camino de Santiago.

Los ayuntamientos de los municipios del Camino de Santiago decidieron avanzar hacia la sostenibilidad local de la comarca y acordaron, por unanimidad de sus miembros, suscribir los objetivos y principios de sostenibilidad de la Carta de Aalborg .

Con ese motivo se ha iniciado un proceso de elaboración de las auditorías ambientales y elaboración del correspondiente plan de acción de la comarca, que cuenta con el soporte y financiación del Departamento de Desarrollo Rural y Medio Ambiente del Gobierno de Navarra.

Existe una asociación de **Casas Rurales Orreaga-Aezkoa** situada en Ariebe.

La fundación valle de Erro-Roncesvalles.

La integran los Ayuntamientos de Valle de Erro, Auritz-Burguete, Orreaga –Roncesvalles y Lusaide-Valcarlos y una representación del Gobierno de Navarra, presidida por la Sra. Consejera de Vivienda y Ordenación del Territorio del Gobierno de Navarra.

La fundación tiene por objeto:

- a) El desarrollo territorial y el impulso de la actividad económica, en cualquier campo de la misma, y con especial énfasis en los recursos endógenos.
- b) La protección, conservación, mejora, difusión y puesta en valor de su patrimonio natural y cultural.
- c) La animación, divulgación e investigación territorial, social, cultural, económica y ambiental.
- d) La formación y el empleo.
- e) La mejora de la calidad de vida de los residentes en su ámbito de influencia y del desarrollo de las entidades presentes en su Patronato.
- f) En general, todas aquellas actuaciones que tengan como fin último el progreso armónico y equilibrado de la zona y, en especial, la fijación y el aumento de la población en su área de actuación.
- g) La promoción y gestión de todos aquellos planes, proyectos y acciones para la consecución de los fines anteriores.

Junta General del Valle de Aezkoa

Trabaja para la revitalización del valle, promoviendo también el conocimiento del Valle, planear alojamientos y visitas. Están involucrados en temas como el Plan de Desarrollo Integral del Pirineo, las carreteras entre el valle y la capital, el desarrollo rural, la gestión del convenio para la ordenación de uso público de la Selva de Irati, la valoración del patrimonio y su situación económica. La protección del medioambiente es un de los pilares claves en su actuación.

8. DAFO

| DIAGNÓSTICO | |
|---|--|
| TERRITORIO (Recursos naturales, recursos forestales, ubicación, infraestructuras, población...) | |
| Puntos fuertes | Puntos débiles |
| <ul style="list-style-type: none"> • Gran riqueza natural y cultural • Alto porcentaje del territorio catalogado Red Natura 2000. • Paisaje de gran belleza y reconocido valor • Alta biodiversidad • Pueblos atractivos con una arquitectura tradicional bien conservada • Identidad pirenaica marcada, sentido de pertenencia • Gente emprendedora que sabe adaptarse a un medio adverso | <ul style="list-style-type: none"> • Población en regresión, masculinizada y muy atomizada • Progresiva disminución de las explotaciones agropecuarias puede provocar deterioro en la gestión de los espacios naturales y del paisaje. Debido al aumento del precio de los costes y de la producción y disminución de los márgenes de venta. Falta de relevo profesional (no es atractivo para los jóvenes). Disminución de las ayudas, actualmente retraso en el pago de las ayudas a la inversión. • Bosques bien gestionados, pero la disminución de la venta de la madera provoca desequilibrios. • Ubicación remota y atomizada, malas carreteras y climatología adversa dificulta la organización y el acceso a los servicios. |

| ACTIVIDAD ECONÓMICA (Industria, Agricultura y Ganadería) | |
|--|---|
| Puntos fuertes | Puntos débiles |
| <ul style="list-style-type: none"> • Conocimiento en el manejo de las explotaciones agrícolas, ganaderas y en la gestión forestal • Gran capacidad para emprender: muchos autónomos: agrarios, construcción, transporte,... • Bosques con gran capacidad de producción y calidad de recursos: madera, cinegéticos, micológicos, minerales, pequeños frutos, plantas medicinales y por supuesto paisaje de gran belleza. • Existencia de filones mineros estratégicos: sílice, magnesita, hierro... • Existencia de canteras de piedra, manantiales de agua, piscifactorías, ... • Elaboración de productos agroalimentarios de gran calidad y reconocido valor: queso, embutidos, paté, conservas de la caza, ... • Tradición artesana en elaboración de artículos y materiales de madera para construcción, mobiliario, sillas, cucharas, etc... | <ul style="list-style-type: none"> • El desconocimiento a veces es un freno a la formación y a la introducción de nuevas técnicas y/o a la innovación. • Poco tejido empresarial y bajo dinamismo asociativo • Dependencia de empresas fuera del ámbito, puestos de trabajo lejos de hogar, necesidad de desplazamiento, menores ingresos y más riesgo (mala red de comunicaciones) • Alta exigencia en las prácticas agrícolas, forestales, extractivas,... por la riqueza del territorio y por estar catalogado: Reservas, ZECs, ZEPAs, etc ... • Dificultad y a veces imposibilidad en explotar los recursos naturales: agua, viento, absorción CO₂, biomasa. • Disminución de las serrerías, de la fabricación de mobiliario, y de la elaboración de artículos de artesanía. Producción con madera importada o venta de productos artesanos de fuera: Cataluña por ejemplo. • Necesidad de grandes inversiones por imperativo legal y sanitario para la instalación de empresas y la transformación. • Relevo generacional: falta de formación |

| DIAGNÓSTICO | |
|---|---|
| Sector Servicios, Comercio, Alojamiento y Turismo | |
| Puntos fuertes | Puntos débiles |
| <ul style="list-style-type: none"> • Zona atractiva en la que se demanda productos locales, alojamiento, restauración, oferta de actividades, etc... • Tradición en la oferta de alojamiento sobre todo en el entorno del Camino de Santiago y en Orbaizeta. • En los 3 valles de la zona: Erro, Esteribar y Aezkoa la localidad más al norte es curiosamente la más atractiva y a la vez desarrollada turísticamente: Espinal, Eugi y Orbaizeta • Comercio fronterizo renovado en las Ventas de Luzaide. • Establecimientos hoteleros de Roncesvalles recién renovados • Nuevos establecimientos y nuevas empresas de actividades gestionados por titulares jóvenes y dinámicos. • Nueva gestión del PIT de Arrazola en Irati. • Nuevos PITs en Luzaide, Aribé, Sorogain y Zubiri. | <ul style="list-style-type: none"> • Disminución del comercio por cambio de tendencias en el consumo y alta competencia de las grandes superficies • Concentración de la demanda en temporada alta y en estancias cortas • Se identifica un potencial de mejora de la calidad del servicio en los establecimientos: horarios y calendario de cierre, trato etc. • Concentración de la demanda en ciertas localidades en detrimento del resto • Falta de iniciativa para el reciclaje del personal, para la diferenciación y la innovación en la mayoría del sector. • Disminución de las ayudas a las mejoras de los establecimientos, menor oferta de formación. • Poca dinámica asociativa y participativa • Dificultad de financiación de la gestión de Irati, y de los PITS municipales por disminución de las ayudas. • Estacionalidad de la demanda es complicada de gestionar, dificultad para dimensionar adecuadamente el servicio. |

| SERVICIOS PÚBLICOS | |
|--|--|
| Puntos fuertes | Puntos débiles |
| <ul style="list-style-type: none"> Personal de las administraciones en general muy volcado al servicio de la población: <ul style="list-style-type: none"> Centros de salud, consultorios. Residencia de ancianos. Profesorado. Bibliotecario. Personal de los ayuntamientos, junta, agencia de desarrollo, servicios sociales, técnicos de euskara Gran dedicación de los alcaldes y representantes a la función pública y la mayoría a veces sin remunerar y la mayoría sin tener dedicación exclusiva. Las propias entidades locales se han convertido en las promotoras y tractoras de la economía local Alto volumen del patrimonio natural: bosques, senderos, cotos y del patrimonio edificado en manos públicas. | <ul style="list-style-type: none"> Pocos centros, pocos servicios y con dificultad en la organización por la dispersión, las malas comunicaciones y la climatología Peligro del mantenimiento de los servicios públicos: sanitarios, educación y la propia agencia de desarrollo por falta de ayudas y por no priorizar políticamente estos servicios estratégicos Disminución del apoyo y de las ayudas a las entidades locales. Retraso en el pago de las ayudas concedidas bien en convocatorias bien en convenios con Gobierno de Navarra. Dificultad en la renovación de cargos Necesidad de estudiar la dimensión, las funciones y competencias para adaptarlas a las necesidades y así mejorar de la organización administrativa Problemática de entidades locales para sufragar el coste de gastos de centros escolares que dan servicio a varios municipios (ej: Garralda). |

| DIAGNÓSTICO | |
|--|--|
| ENTIDADES QUE TRABAJAN EL DESARROLLO LOCAL EN LA ZONA | |
| Puntos fuertes | Puntos débiles |
| <ul style="list-style-type: none"> • La mayor parte de las entidades locales asociadas a Cederna desde su creación. Junta de Aezkoa y ayuntamiento de Abaurrea Alta han solicitado de nuevo asociarse • Agencia de desarrollo comarcal desde 1992, que desde el 2000 ha crecido en territorio (solicita el servicio el ayuntamiento de Esteribar y con más población por el crecimiento de Esteribar y Erro en los últimos años • Servicio de ADL reconocido y con demanda en aumento • Existencia del convenio transfronterizo Lindux-Orreaga desde 2005 • Agenda local 21 comarcal desde 2009 (PAL) Foro de participación actualizado en 2012 por internet • Existencia de la Fundación Erro-Roncesvalles desde 2011 | <ul style="list-style-type: none"> • Las diferentes visiones entre entidades sobre cómo ordenar el territorio y el funcionamiento de Cederna en épocas pasadas ha provocado la baja de algunas de las entidades de la zona • Desarticulación en 2011 del Consorcio Turístico del Pirineo • Falta de estrategia en la priorización de los servicios del ADL • Falta de cohesión entre las entidades locales para concentrar los esfuerzos • Falta de actividad de Lindux-Orreaga en los últimos dos años. Desarrollo a distinta velocidad de los proyectos y de las acciones a ambos lados del Pirineo • No se vive la agenda 21 como herramienta de participación ni como estrategia a nivel de la comarca. • Fundación Erro-Roncesvalles sin presupuesto en 2012 |

9. Prioridades

A continuación se presentan por bloques temáticos (acorde con el diagnóstico), una serie de actuaciones a modo de propuesta y otro espacio para sus aportaciones. Por favor lea el contenido y si encuentra acertada la prioridad en la columna de la derecha indique con el color la priorización que le da. Elimine o tache aquellas propuestas con las que no esté de acuerdo y añada todas aquellas que considere oportuno y priorícelas.

Criterio de priorización:



Rojo **MUY** prioritario



Naranja prioridad **MEDIA**



Verde **POCO** prioritario

Las prioridades se analizan desde dos niveles: CEDERNA y la Zona de la agencia. Es decir que para cada bloque temático hay un cuadro en el que se indican las prioridades o estrategia que debería seguir Cederna desde una perspectiva más general en ese ámbito y a continuación en detalle qué actuaciones, proyectos o estrategia se plantean para la zona de la Agencia en concreto.

En ambos casos, para CEDERNA o para la zona se sugieren algunas prioridades para validar o rechazar y en ese caso priorizar y un espacio para nuevas propuestas y aportaciones y su correspondiente priorización.

| TERRITORIO (Recursos naturales, rec forestales, ubicación, infraestructuras, población...) | |
|--|--------------|
| PROYECTOS. PRIORIDADES ESTRATÉGICAS CEDERNA EN LA ZONA | |
| PRIORIDADES CEDERNA EN LA ZONA | PRIORIZACIÓN |
| SUGERENCIAS | |
| • Impulsar mejora de comunicaciones entre localidades | 4 |
| • Impulso de una estrategia conjunta de explotación sostenible de los recursos forestales de la zona, estudio de alternativas viables para los distintos recursos: ej: biomasa, micología, cinegético etc. | 4 |
| • Impulso actuaciones de mejora de la explotación de los recursos naturales de la zona y del patrimonio cultural | 1 1 |
| • Estudio posibilidades explotación recursos forestales: biomasa etc como recurso sostenible para la zona | 5 |
| • Analizar/Impulsar biomasa. Polígono de Urrobi – uso para sílice | 1 2 1 |
| • Biomasa | 4 |
| ○ Producción de calor para secado de la biomasa del sílice y para distribución calor en el propio polígono | |
| ○ Iniciación del picado de astilla a conservar | |
| ○ Cambio por propia eficiencia energética de las calefacciones y el agua caliente por biomasa | |

ACTIVIDAD ECONÓMICA (Industria, Agricultura y Ganadería)...

PROYECTOS PRIORIDADES ESTRATÉGICAS CEDERNA EN LA ZONA

| PRIORIDADES CEDERNA EN LA ZONA | PRIORIZACIÓN |
|--|--------------|
| SUGERENCIAS | |
| • Apoyo al emprendedor y a las empresas de la zona favoreciendo a su vez su crecimiento. Contribuir al mantenimiento del empleo y en especial del autoempleo | 4 |
| • Impulso del empleo de calidad: promover y favorecer la formación, el reciclaje y en definitiva la capacitación y competitividad de los trabajadores, de los emprendedores y de los empresarios de la zona | 3 1 |
| • Impulsar el asociacionismo en la zona como instrumento de dinamización de sectores | 3 |
| • Estudiar e impulsar alternativas dirigidas a la conservación y desarrollo del sector agropecuario, ejemplo: comercialización en circuito corto, mataderos móviles, diversificación de las explotaciones; introducción de otro tipo de explotaciones (gallinas camperas, producto ecológico...) | 4 |
| • Impulsar la recuperación de la artesanía en la zona | 2 2 |
| • Polígonos industriales: ampliación, ocupación, demanda. Apoyo e impulso. | 2 2 |
| • Impulsar aprovechamiento de locales municipales en casco urbano para actividades profesionales: inventario, estudio, acondicionamiento | 3 |
| • Apoyar económicamente a todas las empresas de jóvenes y mujeres | 5 |
| • Impulsar y desarrollar mejoras en las explotaciones ganadero-agrícola-medio ambiente | 4 1 |
| • Apoyo técnico-político para la construcción de las tres naves nido de Urrobi | 5 |
| • Formación, soldadura, biomasa (explotación forestal) | 4 1 |
| • Impulsar ampliación del polígono de Urrobi | 4 1 |

Sector Servicios, Comercio, Alojamiento y Turismo

PROYECTOS PRIORIDADES ESTRATÉGICAS CEDERNA EN LA ZONA

| PRIORIDADES CEDERNA EN LA ZONA | PRIORIZACIÓN |
|---|--------------|
| SUGERENCIAS | |
| • Impulsar sensibilización de la población hacia el consumo local (comercios de la zona) | 5 |
| • Impulsar movimiento asociativo en la zona | 3 |
| • Impulsar actuaciones de formación y modernización del sector para mejorar la calidad de los servicios | 4 1 |
| • Impulsar el desarrollo de una estrategia de turismo de comarca para aprovechar los visitantes y turistas y derivarlos a otros municipios de la zona | 4 1 |
| • Estrategia ruptura estacionalidad del turismo – circuitos por la zona | 3 1 |
| • Rehabilitación del edificio del ayuntamiento de Valcarlos, Erro y Burguete | 3 1 |
| • Buscar experiencias en otras zonas para desarrollar turismo | 4 |
| • Incluir planes municipales de rehabilitación de viviendas de forma eficiente: viviendas más pequeñas, locales para profesionales | 4 1 |

| SERVICIOS PÚBLICOS | |
|--|--------------|
| PROYECTOS PRIORIDADES ESTRATÉGICAS CEDERNA EN LA ZONA | |
| PRIORIDADES CEDERNA EN LA ZONA | PRIORIZACIÓN |
| SUGERENCIAS | |
| • Apoyar las soluciones de transporte entre municipios | 2 |
| • Apoyar el mantenimiento de servicios públicos en la zona | 4 |
| • Apoyar el mantenimiento de servicios asistenciales: centros de salud, infancia, tercera edad, ambulancias. | 5 |
| • Apoyar el mantenimiento de los centros educativos | 1 1 |
| • Promover suelo/local municipal para servicios públicos (centros de día, jóvenes, etc...) | 1 1 |
| • Promover servicios asistenciales tercera edad | 2 |
| • Estudiar y adaptar los proyectos públicos a la demanda real | 1 |

CEDERNA/ OTRAS ENTIDADES DE APOYO AL DESARROLLO

PROYECTOS PRIORIDADES ESTRATÉGICAS CEDERNA EN LA ZONA

| PRIORIDADES CEDERNA EN LA ZONA | PRIORIZACIÓN |
|--|--------------|
| SUGERENCIAS | |
| <ul style="list-style-type: none"> Reactivación de la relación y del acercamiento al territorio con la nueva Junta Directiva y la nueva gerente | 3 |
| <ul style="list-style-type: none"> Vuelta a los orígenes y a la metodología participativa Leader | 4 |
| <ul style="list-style-type: none"> Impulsar la labor de los representantes locales y comarcales. Búsqueda de más implicación y de sinergias con el territorio | 4 |
| <ul style="list-style-type: none"> Impulsar la relación y coordinación del equipo técnico: ADLs, áreas, centros: Cederna por y para el territorio. | 4 |
| <ul style="list-style-type: none"> Crear una estrategia consensuada que responda a las oportunidades y necesidades del territorio | 4 |
| <ul style="list-style-type: none"> Converger en una estrategia y unas prioridades de actuación que mejoren la calidad del servicio y de la atención de Cederna y de la agencia de desarrollo | 3 1 |
| <ul style="list-style-type: none"> Introducir metodologías de trabajo participativas: trabajar para que Cederna responda a los intereses de las entidades asociadas y que éstas “hagan suya” la entidad | 4 |