



Revisión Diagnóstico y Prioridades PDL Montaña de Navarra

DIAGNÓSTICO AGENCIAS

Agencia Bortziriak-Malerreka-Bertizarana

Documento de trabajo

Agosto 2012

INDICE

1.	Introducción	4
2.	Estructura Organizativa.....	6
2.1.	Servicios en territorio/ADL	6
2.2.	Servicios Antsoain.....	11
3.	Ámbito geográfico, localización y datos básicos.....	13
3.1.	Territorio, extensión y población.....	13
3.2.	Comunicaciones.....	15
3.3.	Espacios naturales	16
4.	Demografía.....	18
4.1.	Población por Edad y Sexo.....	20
4.2.	Indicadores de población.....	22
4.3.	Población potencialmente activa	23
4.4.	Variación de la población.....	25
4.5.	Ruralidad del territorio	28
5.	Empleo.....	29
5.1.	Contratos por sexo.....	29
5.2.	Contratos por tipología.....	31
5.3.	Contratos por sectores	34
5.4.	Paro por sexo y edad	36
5.5.	Paro por sectores.....	39
6.	Actividad Económica	41
6.1.	Actividades económicas.....	48
6.2.	Agricultura, ganadería, silvicultura y pesca	55
6.3.	Alojamientos	56
6.4.	Polígonos Industriales.....	57
7.	Infraestructuras y servicios	58
7.1.	Salud	58
7.2.	Educación.....	59
7.2.1.	Centros de educación por tipo de gestión.	60

7.3.	Centros culturales	61
7.4.	Estructuras de apoyo en zona.....	62
8.	Diagnóstico.....	63

1. Introducción

El Programa de Desarrollo Local de la Montaña de Navarra 2007-2013 fue elaborado y aprobado en 2008 por la Asociación CEDERNA GARALUR, en respuesta a la Orden Foral 553/2007 de la Consejera de Desarrollo Rural y Medio Ambiente del Gobierno de Navarra para la selección de los Grupos de Acción Local y sus estrategias de desarrollo, en el marco del eje 4 (LEADER) del Programa de Desarrollo Rural de la Comunidad Foral de Navarra 2007-2013.

El Programa de Desarrollo Local de la Montaña de Navarra 2007-2013 fue el resultado de un proceso de consulta a los agentes socioeconómicos de la Montaña de Navarra y contenía el Diagnóstico de Situación, la Estrategia de Desarrollo (Objetivos y Ejes) y las Medidas y actuaciones propuestas en el marco LEADER.

La Asociación CEDERNA GARALUR fue seleccionada como Grupo de Acción Local para la ejecución del Programa de Desarrollo Local de la Montaña de Navarra 2007-2013 en el marco del Eje 4 LEADER del PDR de Navarra.

Durante estos años CEDERNA GARALUR ha estado ejecutando el Programa de Desarrollo Local de la Montaña de Navarra 2007-2013 mediante sucesivas convocatorias para la selección de proyectos.

Este programa aprobado por la entidad en el año 2008, fue elaborado tras un proceso de consulta a los agentes socioeconómicos de la Montaña de Navarra, y en el mismo se recogía un Diagnóstico de Situación, la Estrategia de Desarrollo y las Medidas y Actuaciones planteadas para ser promovidas desde el Eje 4, Leader.

Recientemente la Asociación CedernaGaralur ha renovado su Junta Directiva y ante los cambios socioeconómicos que está sufriendo la Montaña de Navarra, ha considerado conveniente abordar la revisión de los diagnósticos y las estrategias marcadas en el año 2008, al objeto de optimizar al máximo los fondos pendientes de asignación, redefiniendo las

prioridades tanto para el conjunto de la Montaña de Navarra, como para las diferentes Comarcas.

El presente informe es un documento de trabajo cuyo objetivo es establecer un pre-diagnóstico de la situación actual en los distintos territorios (agencias) de Cederna-Garalur para posteriormente contrastarlo con los distintos agentes para elaborar un diagnóstico final.

2. Estructura Organizativa

2.1. Servicios en territorio/ADL

Cederna-Garalur cuenta con una Red de Centros distribuidos en las diferentes comarcas de la Montaña de Navarra, compuesta por un Centro de Desarrollo Rural, Agencias de Desarrollo Comarcales y Centros de Servicios.

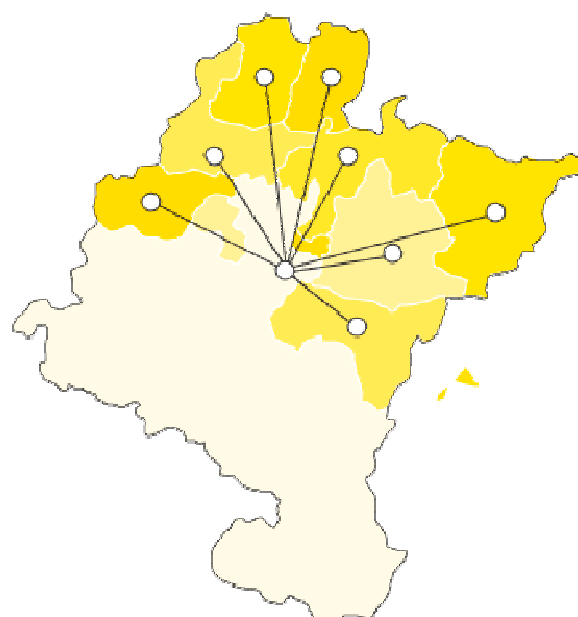

En la actualidad la red de agencias está constituida por 8 Agentes de Desarrollo Local territoriales y tres centros de servicios.

- **Centro de Servicios de Sakana** ARBIZU
- **Centro de Servicios de Bidasoa** LESAKA
- **Centro de Servicios del Pirineo** ICIZ

A continuación se mencionan las distintas agencias, agentes y sedes desde las que prestan sus servicios.

Agencia de Desarrollo Comarcal de Sakana. Agente: Susana Mendinueta

- **Centro de Servicios de Sakana** ARBIZU

Agencia de Desarrollo Comarcal de Leitzaran-Larraun-Ultzama. Agente: Elena Irigoyen

- Estación del Plazaola LEKUNBERRI
- Ayuntamiento de Ultzama. Larraintzar
- Ayuntamiento de Leitza. Leitza

Agencia de Desarrollo Comarcal de Bortziriak-Malerreka-Bertizarana. Agente: Arantxa Arregui.

- Centro de Empresas de Bidasoa LESAKA (Navarra)
- Mancomunidad de Servicios de Malerreka DONEZTEBE/SANTESTEBAN

Agencia de Desarrollo Comarcal de Baztan-Urdazubi/Urdax-Zugarramurdi. Agente: Izaskun Abril.

- Ayuntamiento de Baztan ELIZONDO
- Ayuntamiento de Urdax URDAX
- Ayuntamiento de Zugarramurdi ZUGARRAMURDI

Agencia de Desarrollo Comarcal de Burguete, Roncesvalles, Valcarlos, Valle de Erro, Aezkoa y Esteribar. Agente: Edurne de Miguel.

- Ayuntamiento Valle de Erro LINTZOAIN – VALLE DE ERRO (Navarra)
- Ayuntamiento de Esteribar. ZUBIRI (Navarra)
- Junta General del Valle de Aezkoa ARIBE
- Ayuntamiento de Valcarlos LUZAIDE-VALCARLOS (Navarra)

Agencia de Desarrollo Comarcal de Roncal y Salazar. Agente: Amaia Mauleón.

- Centro de Servicios del Pirineo ICIZ

Agencia de Desarrollo Comarcal de las Cuencas prepirenaicas. Agente: Carlos García.

- Ayuntamiento de Aoiz. AOIZ
- Ayuntamiento de Lumbier. Lumbier

Agencia de Desarrollo Comarcal de Sangüesa. Agente: Gabriela Orduna

- Ayuntamiento de Sangüesa. SANGÜESA

La misión de los Agentes de Desarrollo Local es dinamizar y apoyar cualquier proyecto, público o privado que contribuya al desarrollo de las respectivas comarcas.

El trabajo de los Agentes viene determinado por distintos aspectos (características y necesidades de la zona, implicación del agente etc.). Sin embargo, podemos identificar una serie de funciones¹ comunes definidas para los Agentes de Desarrollo Local.

Actividades Relacionadas con Entidades Locales
Gestión de Proyectos Públicos <ul style="list-style-type: none"> • Programa de Desarrollo Rural (PDR) • Asistencia a la Gestión de otros proyectos públicos • Información y conocimiento de subvenciones • Búsqueda de subvenciones • Seguimiento de proyectos (Apoyo técnico externo) • Elaboración de memorias (Solicitud, Justificación etc) • Apoyo al Plan de Dinamización Turística • Planes Comarcales (Proyectos Interzona) • Asistencia a Ayuntamientos en su territorio. Sin cuota Agente, con cuota CEDERNA
Otras funciones relacionadas con asistencia a proyectos <ul style="list-style-type: none"> • Agenda 21 • Reuniones Interregionales • Apoyo a temas de comunicación
Actividades Relacionadas con Proyectos Privados
<ul style="list-style-type: none"> • Información sobre ayudas, subvenciones, formación • Tramitación subvenciones • Acompañamiento de proyectos (área empresas) • Apoyo a temas de comunicación • Reuniones interregionales (acciones puntuales)
Otras Funciones
<ul style="list-style-type: none"> • Formación • Jornadas, Congresos • Boletines, revistas • Apoyo en temas de comunicación (Cederna-Garalur) • Reuniones interregionales (Cederna-Garalur)

¹nte: Estudio Organizativo CEDERNA. Human 2009.

Además los agentes colaboran en otras actividades relacionadas con la estrategia, ordenación del territorio, foros de intervención comarcal, atención a entidades asociativas etc bajo petición directa de los ayuntamientos y entidades locales de sus respectivos territorios.

En lo que se refiere a los Centros de Servicios, se identifican una serie de funciones generales.

Actividades Centros de servicios
<ul style="list-style-type: none"> • Organización de actividades de formación en función de las necesidades concretas • Asesoramiento empresarial • Elaboración de Planes de empresa • Amadrinamiento empresarial • Diseño, apoyo y gestión de proyectos conjuntos que respondan a necesidades demandadas por las empresas • Implantación de Sistemas de coste • Apoyo en la Gestión de la Asociación de Comerciantes: asistencia a reuniones, elaboración de documentación y papelería, cierres contables. • Acompañamiento a emprendedores: <ul style="list-style-type: none"> ✓ Informar, asesorar y ofrecer apoyo técnico a emprendedores ✓ Definición de proyectos empresariales, búsqueda de financiación, acuerdos, con entidades financieras y tramitación de ayudas ✓ Realización de Estudios de Viabilidad y de Planes de Empresa ✓ Acompañamiento durante la puesta en marcha de la actividad empresarial ✓ Seguimiento durante su etapa de consolidación ✓ Información y orientación sobre nuevas oportunidades de negocio • Gestión de la Asociación de Comerciantes de Altsasu/Alsasua <ul style="list-style-type: none"> • Gestión de altas y bajas de los asociados • Gestión de la contabilidad de la Asociación • Asistencia y elaboración y difusión de la documentación para las reuniones de la asociación • Organización y gestión de las campañas y actividades • Vivero de Empresas <ul style="list-style-type: none"> • Ofrecen espacio para la instalación de nuevas empresas • Actualización de bases de datos

En la Agencia de Desarrollo Comarcal de Bortziriak-Malerreka-Bertizarana trabaja como agente de desarrollo Arantxa Arregui, contratada a jornada completa. En el centro de empresas trabaja Begoña Iparaguirre a jornada completa.

- Centro de Empresas de Bidasoa LESAKA (Navarra)
- Mancomunidad de Servicios de Malerreka DONEZTEBE/SANTESTEBAN

2.2. Servicios Antsoain.

La información contenida en este apartado ha sido extractada del Estudio Organizativo de CedernaGaralur realizado por Human en 2009. A día de hoy no se han puesto en marcha las actuaciones recogidas en el mismo.

El centro de Desarrollo Rural es la sede desde donde se planifican y coordinan todas las actividades, centros y equipos técnicos de la Asociación. Desde este centro se ofrece un conjunto de servicios especializados de apoyo al desarrollo rural en materia de:

- Empresas-empleo
- Innovación (PDR)
- Comunicación y NTIC
- Turismo y Calidad

La organización de CedernaGaralur es compleja ya que dispone de una serie de servicios centralizados y otros que se encuentran en el territorio, distribuidos en centros de servicios y agencias de desarrollo.

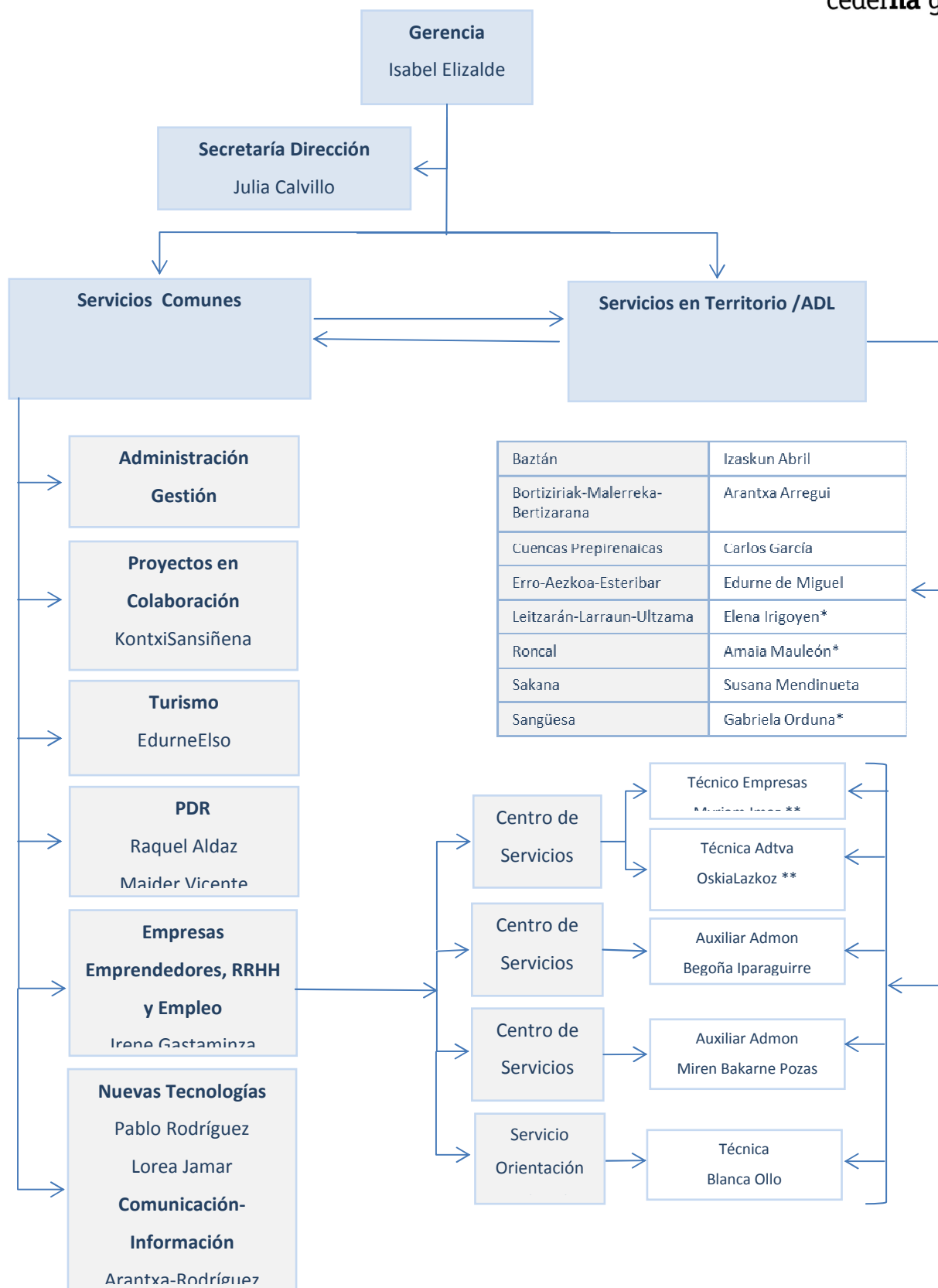

*Nota: Agentes de Desarrollo contratadas por las entidades locales de la zona de la agencia.

** Nota: Miryam Imaz y Oskia Lazkoz tienen contrato de media jornada.

3. Ámbito geográfico, localización y datos básicos.

3.1. Territorio, extensión y población

El área de influencia de Cederna cuenta con una extensión de 4.677,20 km², el 45,01% del total de la Comunidad Foral, comprende 118 municipios y 83.973 habitantes. El área muestra una baja densidad de población (17,95 hab/km²), notablemente inferior que la del conjunto de la Comunidad Foral (61,79 hab/km²).

El territorio de la agencia de Bortziriak-Malerreka-Bertizarana comprende 18 municipios que ocupan un total de 408,3 km², y en el que habitan 14.179 habitantes. En relación con el territorio y población del área de “Montaña de Navarra”, la agencia representa una décima parte de la superficie total y un 16,89% de la población.

Denominación	Superficie (Km ²)	Población al 1/1/2011	Hab/Km ²	Núcleos de Población
ARANTZA	30,2	644	21,32	Arantza
BERA	35,4	3762	106,27	Bera
BERTIZARANA	38,8	646	16,65	Legasa, Narbarte, Oieregi
DONAMARIA	23,8	436	18,32	Donamaría
DONEZTEBE/SANTESTEBAN	8,6	1679	195,23	Doneztebe/ Santesteban
ELGORRIAGA	3,9	232	59,49	Elgorriaga
ERATSUN	26,1	161	6,17	Eratsun
ETXALAR	47	826	17,57	Etxalar
EZKURRA	23,8	169	7,10	Ezkurra
IGANTZI	16,6	635	38,25	Igantzi
ITUREN	15	523	34,87	Iteren
LABAIEN	28	248	8,86	Beintza-Labaien
LESAKA	55,2	2803	50,78	Lesaka
OITZ	8	148	18,50	Oitz
SALDIAS	9	116	12,89	Saldías
SUNBILLA	10,3	663	64,37	Sunbilla
URROTZ	10,5	177	16,86	Urrotz
ZUBIETA	18,1	311	17,18	Zubieta
TOTAL	408,3	14.179		

Fuente: Elaboración propia a partir de INE 2011.

El territorio se divide en varias zonas cada una de ellas con características distintas a pesar de la proximidad.

- Bortziriak: Igantzi, Arantza, Lesaka, Etxalar y Bera .
- Malerreka: Doneztebe, Elgorriaga, Ituren, Zubieta, Urrotz, Oitz, Donamaria ,Sunbilla. Ezkurra, Eratsun, Saldias y Beintza-Labaien.
- Bertizarana: Legasa, Narbarte y Oiategi

El territorio se ubica en el norte, limitando con Baztán y Leizarán y la provincia de Guipúzcoa/Gipuzkoa.

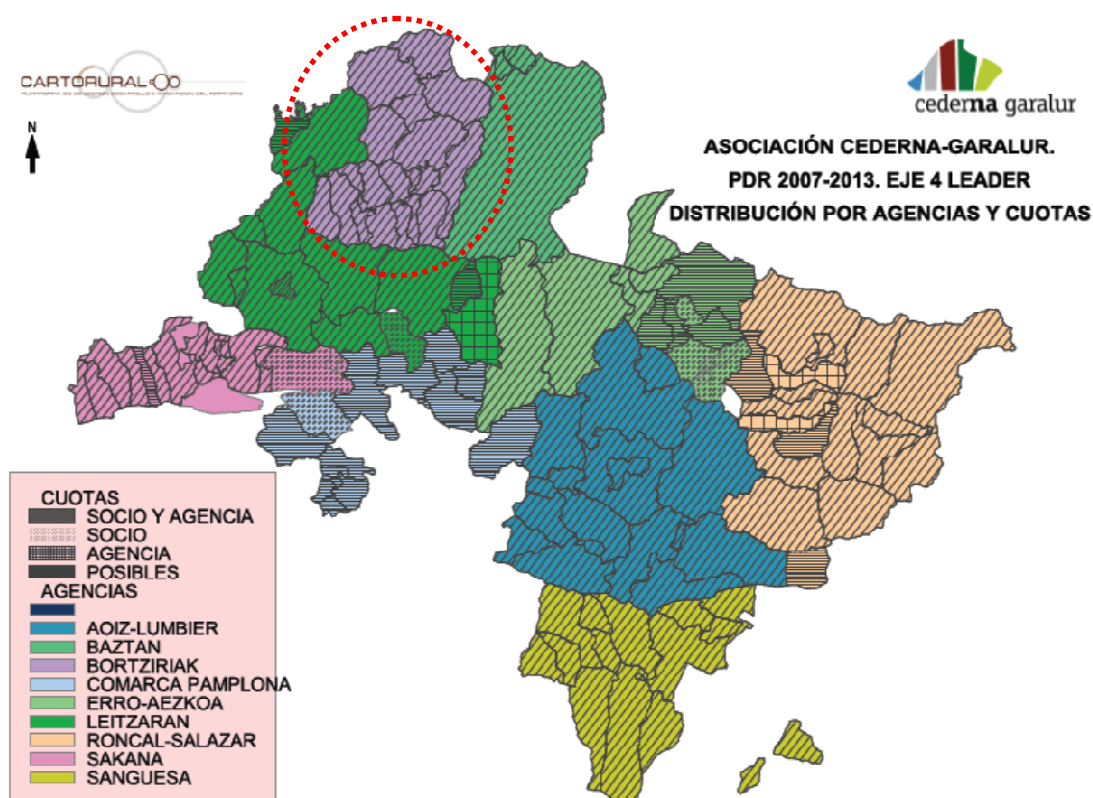

3.2. Comunicaciones

La principal vía de acceso desde Pamplona y desde el norte, es la N-121, que tiene un tráfico de entre 4.000-10.000 vehículos/día de media.

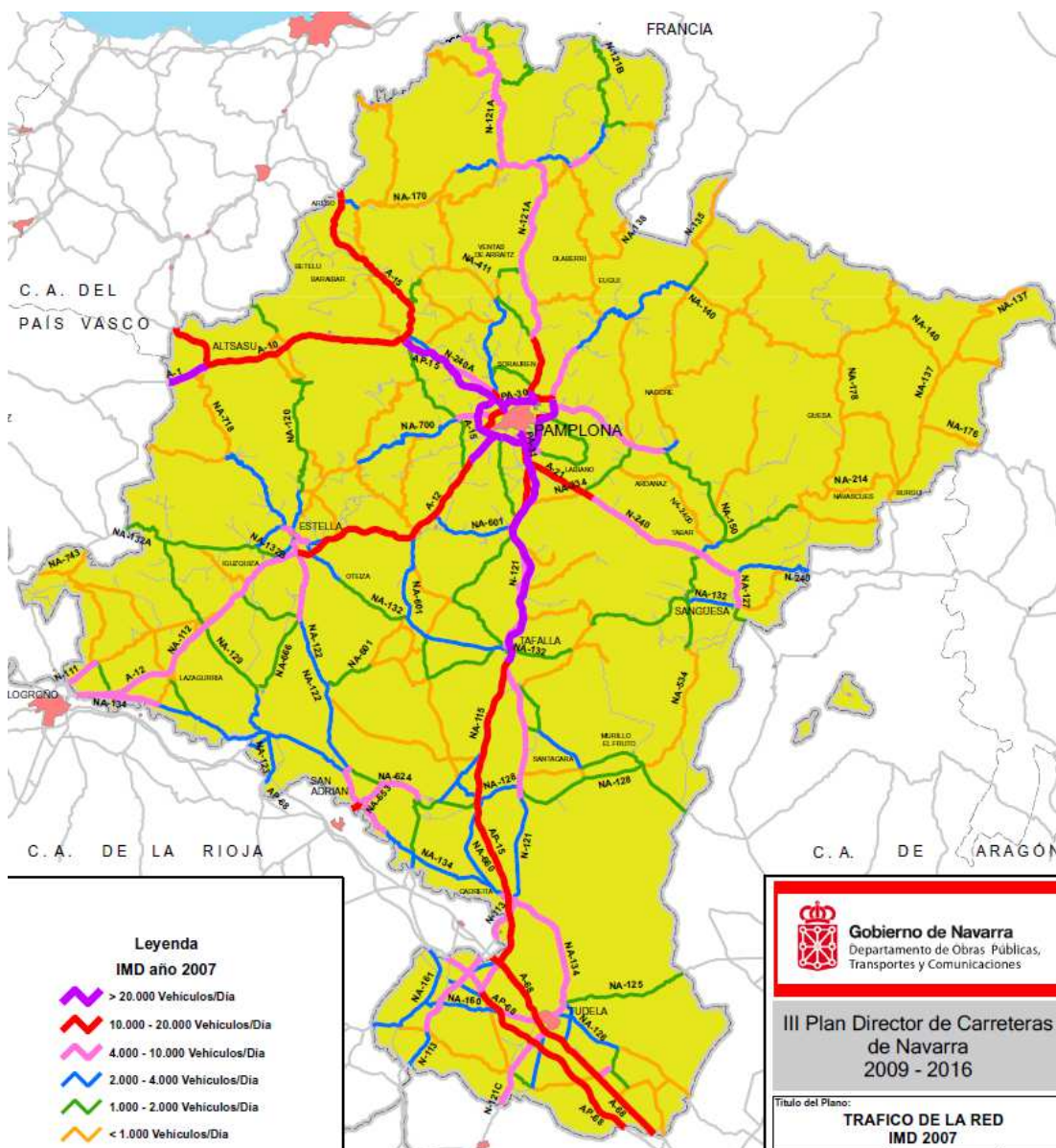

El principal problema de comunicaciones entre los municipios de la zona reside en la inexistencia de transporte público. Este hecho representa un problema para la población más mayor ya que ve reducida su movilidad en la zona.

3.3. Espacios naturales

La zona cuenta con el Parque Natural del Señorío de Bertiz como espacio natural protegido. En el Decreto Foral 68/2008, de 17 de junio se declara zona especial de conservación del Señorío de Bertiz y se aprueba su III Plan Rector de Uso y Gestión.

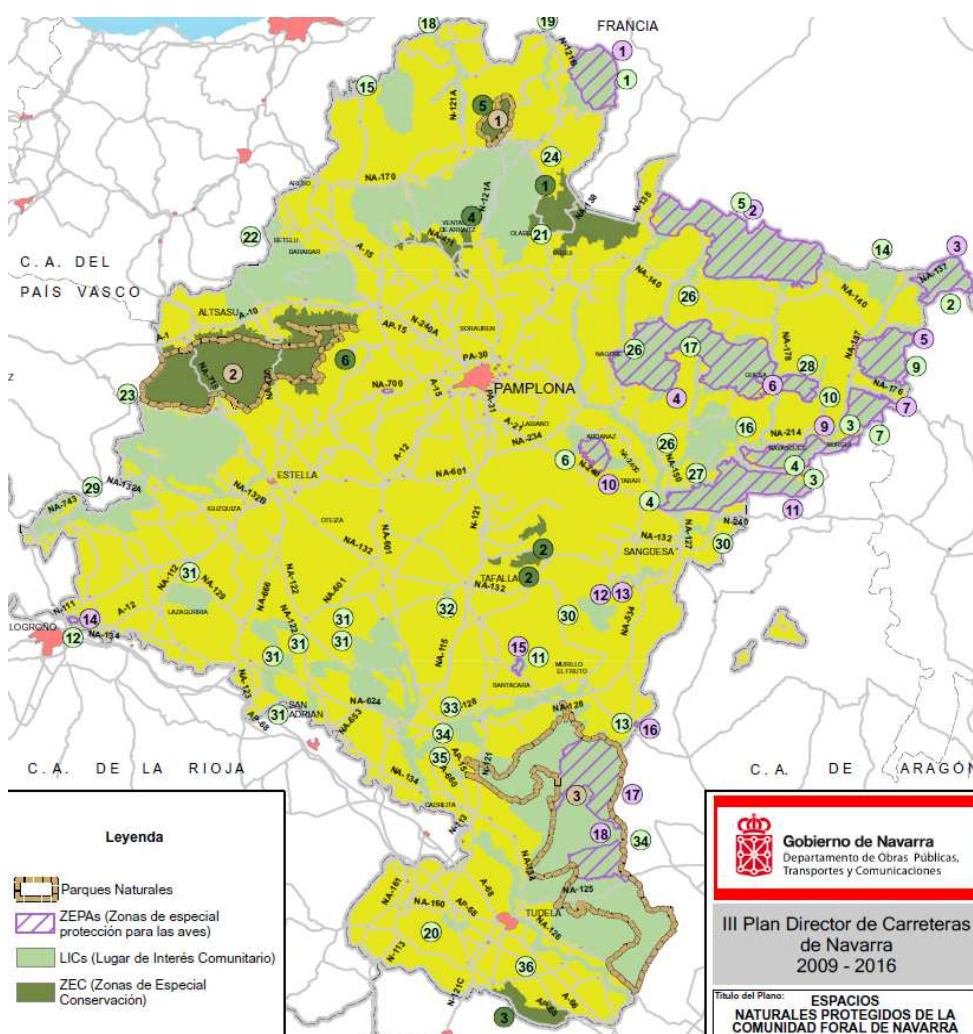

El Consorcio Turístico de Bertiz se creó en Diciembre de 1.992, con el objeto de promover el desarrollo turístico en los pueblos y valles de Urdazubi y Zugarramurdi, Baztan, Bertizarana, Malerreka y Bortziariak. En el apartado 7.3 se añaden detalles sobre el Consorcio y los municipios que forman parte del mismo.

Como principales infraestructuras el parque cuenta con un Centro de acogida e información en el Caserío Etxeberria, recientemente rehabilitado, un Centro de Interpretación de la naturaleza situado en el caserío Tenientetxea y un refugio juvenil, Casa Zabala, que permite realizar actividades de educación medioambiental.

La existencia de pinares, hayedos y robledales favorece el crecimiento de variadas setas y hongos. La recolección, practica tradicional, está hoy regulada por ordenanzas municipales y por la Ley Foral 13/1990, de Protección y desarrollo del patrimonio forestal de Navarra.

De las 3000 especies de setas y hongos que se calcula que hay en Navarra, un gran número son comestibles con diferente valor gastronómico.

La Vía verde del Bidasoa atraviesa la zona. El consorcio turístico de Bértiz gestiona la vía, que recorre 42 km desde Legasa hasta Irún, la vía pasa por la antigua vía del tren, tiene un 40% del trayecto asfaltado y forma parte del itinerario ciclista EuroVelo I.



4. Demografía

El territorio correspondiente a la Agencia de Bortziriak-Malerreka-Bertizarana abarca 18 municipios y cuenta con 14.179 habitantes, lo que representa un 16,89% del total del territorio CEDERNA. Los municipios con más población son Bera, Doneztebe/Santesteban y Lesaka, sumando conjuntamente un 58% de la población total de la zona.

AGENCIA	MUNICIPIOS	Población	% Municipio/ Agencia	% CEDERNA
BORTZIRIAK- MALERREKA- BERTIZARANA	Arantza	644	4,54%	0,77%
	Beintza-Labaien	248	1,75%	0,30%
	Bera	3.762	26,53%	4,48%
	Bertizarana	646	4,56%	0,77%
	Donamaria	436	3,07%	0,52%
	Doneztebe/Santesteban	1.679	11,84%	2,00%
	Elgorriaga	232	1,64%	0,28%
	Eratsun	161	1,14%	0,19%
	Etxalar	826	5,83%	0,98%
	Ezkurra	169	1,19%	0,20%
	Igantzi	635	4,48%	0,76%
	Ituren	523	3,69%	0,62%
	Lesaka	2.803	19,77%	3,34%
	Oitz	148	1,04%	0,18%
	Saldías	116	0,82%	0,14%
	Sunbilla	663	4,68%	0,79%
	Urrotz	177	1,25%	0,21%
	Zubieta	311	2,19%	0,37%
	Total	14.179	100,00%	16,89%
CEDERNA GARALUR	Total	83.973		

Fuente: IEN 2011. Elaboración propia.

Distribución de la población por municipios

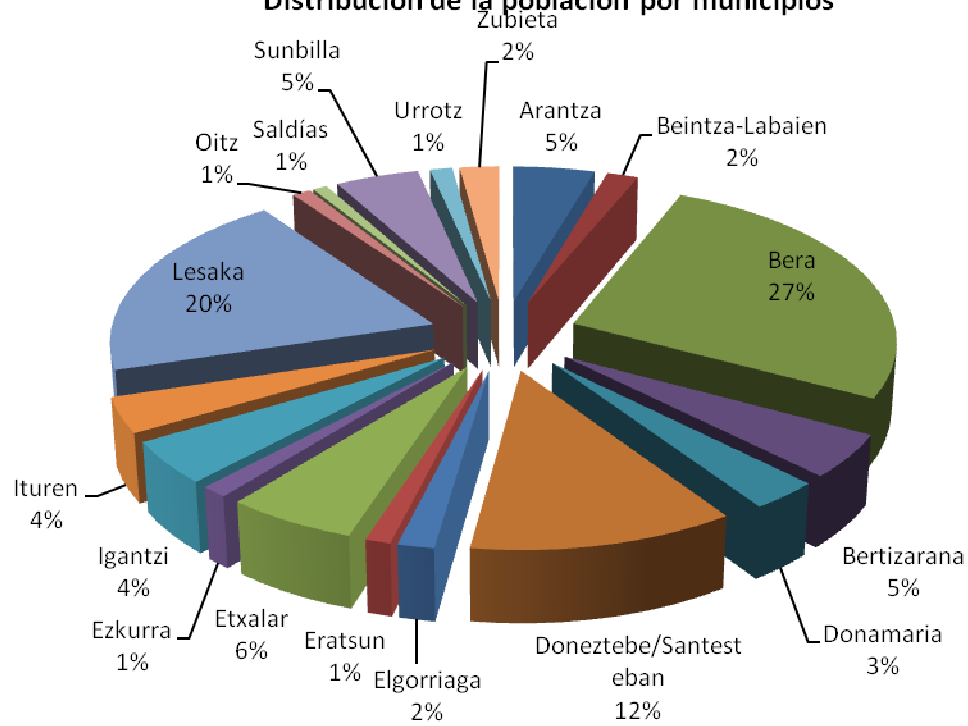

4.1. Población por Edad y Sexo

El 52% de la población es masculina, un 46% de los cuales tienen entre 30-59 años. En comparación con la media de Cederna, la población está ligeramente más envejecida, sobre todo en el tramo de 60-74 años.

HOMBRES										
AGENCIA	MUNICIPIOS	0-14	15-29	30-44	45-59	60-69	70-79	80-89	>90	Total
BORTZIRIAK-MALERREKA-BERTIZARANA	Arantza	44	42	86	71	52	35	23	1	354
	Beintza-Labaien	6	26	28	38	207	115	52	6	146
	Bera	293	316	501	390	41	26	5	0	1.880
	Bertizarana	33	74	72	69	23	15	3	1	320
	Donamaria	50	37	39	50	75	58	25	1	218
	Doneztebe/Santesteban	161	167	219	162	14	10	4	1	868
	Elgorriaga	15	18	24	32	13	13	7	1	118
	Eratsun	2	12	23	31	72	34	15	0	102
	Etxalar	75	59	122	69	19	11	5	0	446
	Ezkurra	2	16	22	33	32	30	27	3	108
	Igantzi	57	44	87	59	21	21	21	1	339
	Ituren	34	50	55	68	19	17	10	2	271
	Lesaka	206	185	389	314	163	120	62	6	1.445
	Oitz	8	11	26	21	5	11	6	1	89
	Saldías	2	17	13	18	6	7	8	1	72
	Sunbilla	32	48	82	96	45	25	16	2	346
	Urrotz	10	20	21	20	19	9	4	0	103
	Zubieta	23	16	39	47	18	14	16	1	174
	Total	1053	1158	1848	1588	844	571	309	28	7.399
	Porcentaje	14%	16%	25%	21%	12%	8%	4%	0%	100%
CEDERNA	Porcentaje	14%	14%	25%	23%	11%	8%	4%	1%	100%

Fuente: INE. Padrón municipal 2011. Elaboración propia.

En el caso de las mujeres, la proporción es similar con un 43% entre 30-59 años y un 26% por encima de 60 años. Los jóvenes siguen una proporción similar a los hombres y a la media de Cederna.

MUJERES										
AGENCIA	MUNICIPIOS	0-14	15-29	30-44	45-59	60-69	70-79	80-89	>90	Total
BORTZIRIAK- MALERREKA- BERTIZARANA	Arantza	39	40	66	55	26	36	26	2	290
	Beintza-Labaien	8	20	18	27	219	136	89	29	102
	Bera	298	281	447	383	40	19	18	8	1.882
	Bertizarana	52	56	66	67	24	14	11	3	326
	Donamaria	35	32	52	47	73	53	37	15	218
	Doneztebe/ Santesteban	147	132	199	155	8	10	6	1	811
	Elgorriaga	23	12	32	22	12	6	4	0	114
	Eratsun	2	12	13	10	39	34	23	8	59
	Etxalar	49	48	92	87	6	8	7	0	380
	Ezkurra	3	8	12	17	27	25	26	3	61
	Igantzi	45	36	75	59	26	13	14	3	296
	Ituren	42	40	62	52	8	11	8	2	252
	Lesaka	208	183	329	263	160	124	73	18	1.358
	Oitz	8	5	10	16	7	5	7	1	59
	Saldías	0	9	8	13	7	5	2	0	44
	Sunbilla	37	49	71	67	35	24	23	11	317
	Urrotz	12	11	14	13	14	5	5	0	74
	Zubieta	28	17	24	33	9	13	9	4	137
	Total	1.036	991	1.590	1.386	740	541	388	108	6.780
	Porcentaje	15%	15%	23%	20%	11%	8%	6%	2%	100%
CEDERNA	Porcentaje	15%	14%	23%	20%	10%	9%	7%	2%	100%

Fuente: INE. Padrón municipal 2011. Elaboración propia.

4.2. Indicadores de población

Algunos indicadores de población

INDICADORES DE POBLACIÓN						
MUNICIPIOS	Grado de envejecimiento (%>65 años)	Grado de juventud (%<25 años)	Tasa de dependencia (Pob<15+>64)/Pob 15-64	Índice de reemplazo (Pob 15-39/Pob 40-64)	Índice masculinidad (Hombres/Mujeres)	Coficiente de sustitución (Pob<15/Pob 49-64)
Arantza	24,84%	20,34%	0,61	0,83	1,22	0,73
Bera	16,29%	24,48%	0,47	0,97	1,00	0,77
Bertizarana	16,72%	25,39%	0,43	1,00	0,98	0,61
Donamaria	14,91%	30,73%	0,52	0,86	1,00	0,85
Doneztebe/Santesteban	15,25%	29,18%	0,51	1,05	1,07	1,06
Elgorriaga	18,10%	26,29%	0,53	0,75	1,04	0,86
Eratsun	27,33%	9,94%	0,42	0,64	1,73	0,12
Etxalar	18,64%	23,49%	0,51	0,89	1,17	0,72
Ezkurra	24,85%	8,28%	0,39	0,63	1,77	0,09
Igantzi	22,83%	24,09%	0,64	0,87	1,15	1,07
Ituren	18,36%	24,67%	0,49	0,99	1,08	0,84
Labaien	25,40%	16,94%	0,45	0,84	1,43	0,24
Lesaka	18,91%	22,69%	0,51	0,83	1,06	0,72
Oitz	23,65%	19,59%	0,53	0,64	1,51	0,62
Saldías	25,00%	15,52%	0,36	1,02	1,64	0,06
Sunbilla	20,66%	18,70%	0,45	0,81	1,09	0,40
Urrotz	23,16%	23,73%	0,55	0,90	1,39	0,58
Zubieta	22,83%	23,47%	0,65	0,63	1,27	0,91
Total Agencia	18,56%	23,77%	0,50	0,90	1,09	0,73
Total Cederna	20,37%	22,94%	0,53	0,86	1,10	0,73

Fuente: INE. Padrón municipal 2011. Elaboración propia.

4.3. Población potencialmente activa

A falta de disponibilidad de los datos oficiales de población activa a nivel municipal hemos realizado una aproximación con los datos que se disponen, calculando lo que hemos llamado “población potencialmente activa” y que incluye la población cuya edad está comprendida

POBLACIÓN POTENCIALMENTE ACTIVA POR MUNICIPIO							
AGENCIA	MUNICIPIOS	HOMBRES		MUJERES		Total	
		Absoluta	Relativa	Absoluta	Relativa	Absoluta	Relativa
BORTZIRIAK-MALERREKA-BERTIZARANA	Arantza	223	62,99%	178	61,38%	401	62,27%
	Bera	1.329	70,69%	1.229	65,30%	2.558	68,00%
	Bertizarana	237	74,06%	216	66,26%	453	70,12%
	Donamaria	139	63,76%	147	67,43%	286	65,60%
	Doneztebe/Santesteban	594	68,43%	521	64,24%	1.115	66,41%
	Elgorriaga	82	69,49%	70	61,40%	152	65,52%
	Eratsun	74	72,55%	39	66,10%	113	70,19%
	Etxalar	295	66,14%	253	66,58%	548	66,34%
	Ezkurra	81	75,00%	41	67,21%	122	72,19%
	Igantzi	205	60,47%	183	61,82%	388	61,10%
	Ituren	185	68,27%	166	65,87%	351	67,11%
	Labaien	104	71,23%	67	65,69%	171	68,95%
	Lesaka	991	68,58%	868	63,92%	1.859	66,32%
	Oitz	61	68,54%	36	61,02%	97	65,54%
	Saldías	50	69,44%	35	79,55%	85	73,28%
	Sunbilla	254	73,41%	203	64,04%	457	68,93%
	Urrotz	67	65,05%	47	63,51%	114	64,41%
	Zubieta	110	63,22%	79	57,66%	189	60,77%
	Total	5.081	68,67%	4.378	64,57%	9.459	66,71%
CEDERNA GARALUR	Total	29.846	67,95%	25.094	62,65%	54.940	65,43%
	Porcentaje Agencia/Cederna	17,02%		17,45%		17,22%	

Fuente: INE. Padrón municipal 2011. Elaboración propia.
entre 15 y 64 años.

La población potencialmente activa nos permite poner en relación la población y el empleo.

4.4. Variación de la población

La variación de la población en la zona ha sido positiva en el periodo 2005-2011, aumentando la población en 430 personas, un 3%, algo por debajo de lo que ha crecido el territorio de Cederna-Garalur en su conjunto. Doneztebe/Santesteban, Lesaka, Bera e Ituren son los municipios que más han crecido en términos absolutos. En términos porcentuales destaca además Ituren. En el lado opuesto se encuentran los siete municipios (Beintza/Labaien, Bertizarana, Eratsun, Ezkurra, Saldías, Sunbilla y Urrotz, Etxalar,) que han perdido población (120 habitantes en total), en términos relativos Ezkurra es el que ha perdido mayor porcentaje de población.

AGENCIA	MUNICIPIOS	VARIACION DE POBLACIÓN 2005-2011 en términos absolutos	VARIACION DE POBLACIÓN 2005-2011 en términos relativos
BORTZIRIAK-MALERREKA-BERTIZARANA	Arantza	19	3,04%
	Beintza/Labaien	-20	-7,46%
	Bera	96	2,62%
	Bertizarana	-32	-4,72%
	Donamaria	22	5,31%
	Doneztebe/Santesteban	175	11,64%
	Elgorriaga	9	4,04%
	Eratsun	-17	-9,55%
	Etxalar	25	3,12%
	Ezkurra	-31	-15,50%
	Igantzi	18	2,92%
	Ituren	50	10,57%
	Lesaka	123	4,59%
	Oitz	1	0,68%
	Saldías	-6	-4,92%
	Sunbilla	-7	-1,04%
	Urrotz	-7	-3,80%
	Zubieta	12	4,01%
	Total	430	3,13%
CEDERNA	Total	3.930	4,87%

Fuente: IEN. 2011. Elaboración propia.

En algunos municipios como Doneztebe/Santesteban la población es superior a la que aparecen en las cifras oficiales del padrón. Un hecho que repercute negativa en algunos aspectos concretos como son los servicios públicos, dimensionados según población “oficial”.

El movimiento migratorio se produce fundamentalmente en Bera. La emigración e inmigración en total prácticamente se compensan. El municipio con más movimiento de emigraciones y migraciones es Bera seguido por Lesaka y Doneztebe/Santesteban. La emigración.

EMIGRACIONES					
AGENCIA	MUNICIPIOS	A OTRO MUNICIPIO DE NAVARRA	A OTRA CC.AA.	A OTRO PAÍS	TOTAL
BORTZIRIAK-MALERREKA-BERTIZARANA	Arantza	6	8	0	14
	Beintza-Labaien	3	0	2	5
	Bera	39	55	17	111
	Bertizarana	19	9	10	38
	Donamaria	8	2	0	10
	Doneztebe/Santesteban	34	20	3	57
	Elgorriaga	3	1	0	4
	Eratsun	2	2	0	4
	Etxalar	7	21	4	32
	Ezkurra	1	0	0	1
	Igantzi	1	4	0	5
	Ituren	2	2	2	6
	Lesaka	29	29	22	80
	Oitz	0	3	1	4
	Saldías	2	0	0	2
	Sunbilla	18	7	3	28
	Urrotz	9	1	1	11
	Zubieta	5	1	0	6
	Total	188	165	65	418

Fuente: IEN. 2010. Migraciones. Elaboración propia.

A diferencia de otras zonas del territorio de Cederna, destaca que la mayoría de los movimientos de inmigración se producen de otras comunidades autónomas, probablemente

con el vecino País Vasco y concentradas en Bera. Las emigraciones están repartidas entre Navarra y otras Comunidades Autónomas.

INMIGRACIONES					
AGENCIA	MUNICIPIOS	DE OTRO MUNICIPIO DE NAVARRA	DE OTRA CC.AA.	DE OTRO PAÍS	TOTAL
BORTZIRIAK-MALERREKA-BERTIZARANA	Arantza	4	6	2	12
	Beintza-Labaien	2	1	2	5
	Bera	33	91	29	153
	Bertizarana	30	1	6	37
	Donamaria	5	5	0	10
	Doneztebe/Santesteban	26	23	14	63
	Elgorriaga	10	6	0	16
	Eratsun	0	2	0	2
	Etxalar	3	12	3	18
	Ezkurra	0	2	6	8
	Igantzi	4	3	1	8
	Ituren	7	8	6	21
	Lesaka	20	27	18	65
	Oitz	0	4	0	4
	Saldías	1	1	1	3
	Sunbilla	8	7	7	22
	Urrotz	0	0	1	1
	Zubieta	1	0	0	1
	Total	154	199	96	449

Fuente: IEN. 2010. Migraciones. Elaboración propia.

A diferencia de otras zonas la presencia de inmigrantes de otros países es superior.

4.5. Ruralidad del territorio

Se trata de un territorio predominantemente rural ya que más del 50% de la población habita en zonas rurales (población menor a 120 hab/km²), siendo el único municipio no rural de la zona Doneztebe/Santesteban. En términos porcentuales, la ruralidad es superior a la media de Cederna Garalur.

AGENCIA	MUNICIPIOS	Ruralidad	Población	% Municipio / Agencia
BORTZIRIAK-MALERREKA-BERTIZARANA	Arantza	Sí	644	4,54%
	Beintza-Labaien	Sí	248	1,75%
	Bera	Sí	3.762	26,53%
	Bertizarana	Sí	646	4,56%
	Donamaria	Sí	436	3,07%
	Doneztebe/Santesteban	No	1.679	
	Elgorriaga	Sí	232	1,64%
	Eratsun	Sí	161	1,14%
	Etxalar	Sí	826	5,83%
	Ezkurra	Sí	169	1,19%
	Igantzi	Sí	635	4,48%
	Ituren	Sí	523	3,69%
	Lesaka	Sí	2.803	19,77%
	Oitz	Sí	148	1,04%
	Saldías	Sí	116	0,82%
	Sunbilla	Sí	663	4,68%
	Urrotz	Sí	177	1,25%
	Zubieta	Sí	311	2,19%
	Total		12.500	88,16%
CEDERNA GARALUR	Total RURAL		68.289	81,32%

Fuente: IEN. 2011. Elaboración propia.

5. Empleo

5.1. Contratos por sexo

La contratación ha disminuido considerablemente en comparación con el año 2008. En el mismo mes, abril, se han realizado 127 contratos menos en 2012 que cuatro años antes. En términos porcentuales se ha contratado un 39% menos. En 2012, la contratación de mujeres supera la de los hombres. En términos relativos ha aumentado el peso de la contratación femenina pasando a ser de un 40% a un 55%. En el conjunto del territorio de Cederna todavía prevalece la contratación masculina, con un 54% del total. Destaca Bera como municipio con más contratos.

CONTRATOS							
		Abril 2008			Abril 2012		
AGENCIA	MUNICIPIOS	HOMBRES	MUJERES	TOTAL	HOMBRES	MUJERES	TOTAL
BORTZIRIAK-MALERREKA-BERTIZARANA	Arantza	1	0	1	0	0	0
	Beintza-Labaien	2	1	3	0	1	1
	Bera	123	69	192	57	51	108
	Bertizarana	4	3	7	2	7	9
	Donamaria	0	2	2	0	2	2
	Doneztebe/Santesteban	11	32	43	5	12	17
	Elgorriaga	0	0	0	2	19	21
	Eratsun	0	0	0	1	1	2
	Etxalar	3	4	7	5	9	14
	Ezkurra	0	0	0	0	0	0
	Igantzi	3	0	3	1	0	1
	Ituren	1	0	1	1	0	1
	Lesaka	38	17	55	10	3	13
	Oitz	0	0	0	1	0	1
	Saldías	0	0	0	0	0	0
	Sunbilla	4	0	4	1	0	1
	Urrotz	0	0	0	0	1	1
	Zubieta	1	0	1	0	0	0
	Total	191	128	319	86	106	192
CEDERNA	Total	1.072	809	1.881	731	637	1.368

Fuente: SEPE. Abril 2008-2011. Elaboración propia.

Contratos por sexo

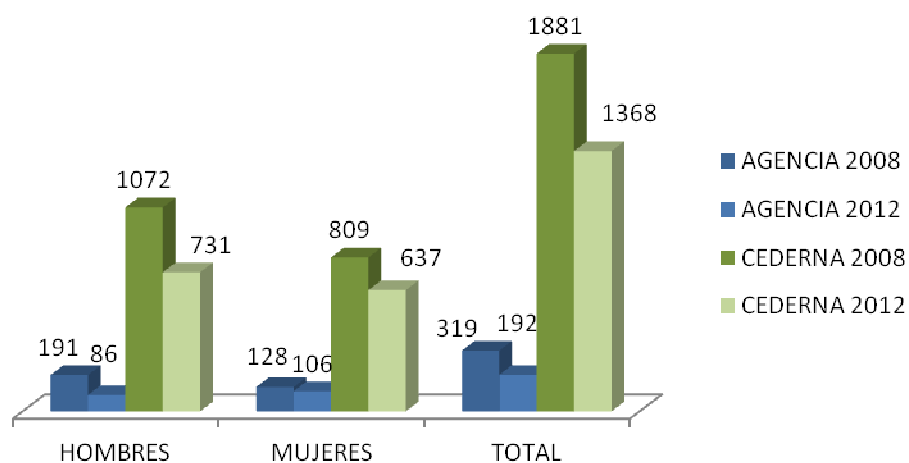

5.2. Contratos por tipología

El tipo de contratos en 2008 fundamentalmente temporal, en línea con el resto de la media de Cederna. La situación en 2012 ha empeorado, aumentando el peso de la contratación temporal en detrimento de la contratación indefinida.

CONTRATOS Abril 2008							
AGENCIA	MUNICIPIOS	HOMBRES			MUJERES		
		INIC. INDEF.	INIC. TEMPORAL	CONVERT. INDEF.	INIC. INDEF.	INIC. TEMPORAL	CONVERT. INDEF.
BORTZIRIAK-MALERREKA-BERTIZARANA	Arantza	0	1	0	0	0	0
	Beintza-Labaien	1	1	0	0	1	0
	Bera	9	95	19	7	56	6
	Bertizarana	0	4	0	0	3	0
	Donamaria	0	0	0	0	1	1
	Doneztebe/Santesteban	0	7	4	1	30	1
	Elgorriaga	0	0	0	0	0	0
	Eratsun	0	0	0	0	0	0
	Etxalar	0	3	0	0	4	0
	Ezkurra	0	0	0	0	0	0
	Igantzi	0	2	1	0	0	0
	Ituren	1	0	0	0	0	0
	Lesaka	2	35	1	1	15	1
	Oitz	0	0	0	0	0	0
	Saldías	0	0	0	0	0	0
	Sunbilla	0	4	0	0	0	0
	Urrotz	0	0	0	0	0	0
	Zubietza	0	1	0	0	0	0
	Total	13	153	25	9	110	9
	Porcentaje	7%	80%	13%	7%	86%	7%
CEDERNA	Total	59	899	114	46	708	55
	Porcentaje	6%	84%	11%	6%	88%	7%

Fuente: SEPE (Servicio Empleo Público Estatal). Elaboración propia.

CONTRATOS Abril 2012							
AGENCIA	MUNICIPIOS	HOMBRES			MUJERES		
		INIC. INDEF.	INIC. TEMPORAL	CONVERT. INDEF.	INIC. INDEF.	INIC. TEMPORAL	CONVERT. INDEF.
BORTZIRIAK-MALERREKA-BERTIZARANA	Arantza	0	0	0	0	0	0
	Beintza-Labaien	0	0	0	0	1	0
	Bera	3	53	1	5	43	3
	Bertizarana	0	2	0	0	7	0
	Donamaria	0	0	0	0	2	0

	Doneztebe/Santesteban	0	4	1	0	11	1
	Elgorriaga	0	2	0	0	19	0
	Eratsun	0	1	0	0	1	0
	Etxalar	1	4	0	0	8	1
	Ezkurra	0	0	0	0	0	0
	Igantzi	1	0	0	0	0	0
	Ituren	1	0	0	0	0	0
	Lesaka	0	10	0	0	3	0
	Oitz	0	1	0	0	0	0
	Saldías	0	0	0	0	0	0
	Sunbilla	0	1	0	0	0	0
	Urrotz	0	0	0	0	1	0
	Zubieta	0	0	0	0	0	0
	Total	6	78	2	5	96	5
	Porcentaje	7%	91%	2%	5%	91%	5%
CEDERNA	Total	25	687	19	24	593	20
	Porcentaje	3%	94%	3%	4%	93%	3%

Fuente: SEPE (Servicio Empleo Público Estatal). Elaboración propia.

Contratos por tipo de contrato

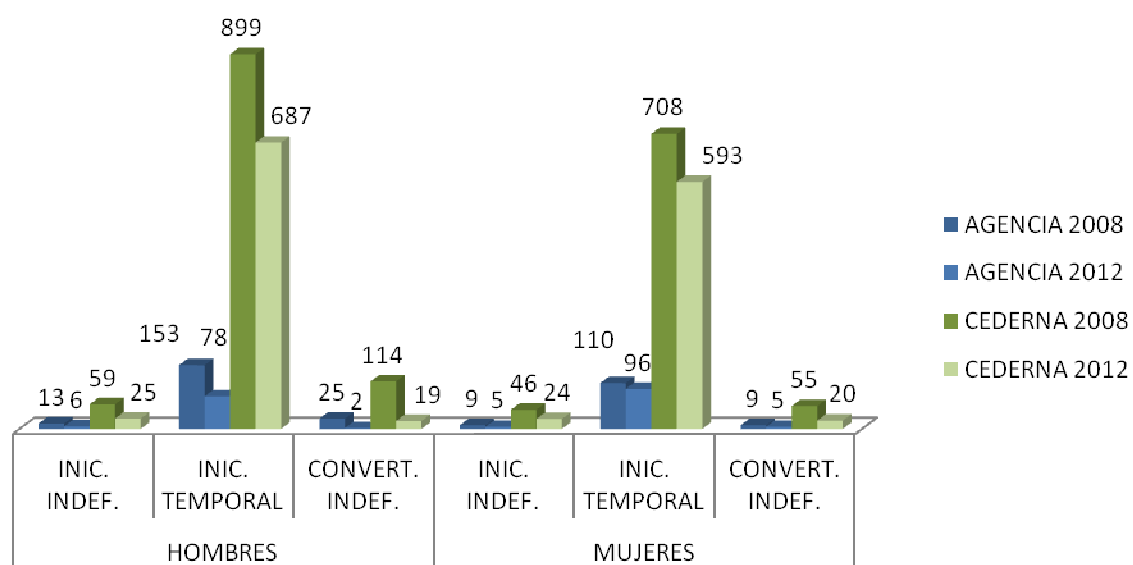

5.3. Contratos por sectores

El sector servicios y la industria son la principal fuente de empleo de la zona.

La evolución en los últimos cuatro años constata la pérdida de peso del sector de la industria y

CONTRATOS POR SECTORES Y AÑO											
AGENCIA	MUNICIPIOS	Abril 2008					Abril 2012				
		AGRICULTURA	INDUSTRIA	CONSTRUCCIÓN	SERVICIOS	TOTAL	AGRICULTURA	INDUSTRIA	CONSTRUCCIÓN	SERVICIOS	TOTAL
BORTZIRIAK-MALERREKA-BERTIZARANA	Arantza	0	0	0	1	1	0	0	0	0	0
	Beintza-Labaien	0	0	0	3	3	0	0	0	1	1
	Bera	0	63	36	93	192	2	27	9	70	108
	Bertizarana	0	0	0	7	7	1	0	1	7	9
	Donamaria	0	0	0	2	2	0	0	0	2	2
	Doneztebe/Santesteban	1	1	0	41	43	1	0	0	16	17
	Elgorriaga	0	0	0	0	0	0	0	0	21	21
	Eratsun	0	0	0	0	0	0	0	0	2	2
	Etxalar	0	2	0	5	7	0	2	1	11	14
	Ezkurra	0	0	0	0	0	0	0	0	0	0
	Igantzi	2	0	1	0	3	0	0	0	1	1
	Ituren	0	1	0	0	1	0	0	0	1	1
	Lesaka	0	31	2	22	55	0	2	1	10	13
	Oitz	0	0	0	0	0	0	0	1	0	1
	Saldías	0	0	0	0	0	0	0	0	0	0
	Sunbilla	0	0	4	0	4	0	0	1	0	1
	Urrotz	0	0	0	0	0	0	0	0	1	1
	Zubietta	0	0	0	1	1	0	0	0	0	0
	Total	3	98	43	175	319	4	31	14	143	192
	Porcentaje	1%	31%	13%	55%	100%	2%	16%	7%	74%	100%
CEDERNA	Total	46	334	209	1292	1881	37	250	132	949	1368
	Porcentaje	2%	18%	11%	69%	100%	3%	18%	10%	69%	100%

Fuente: SEPE (Servicio Empleo Público Estatal). Abril 2008 y 2012. Elaboración propia

en menor porcentaje el de la construcción en favor del sector servicios.

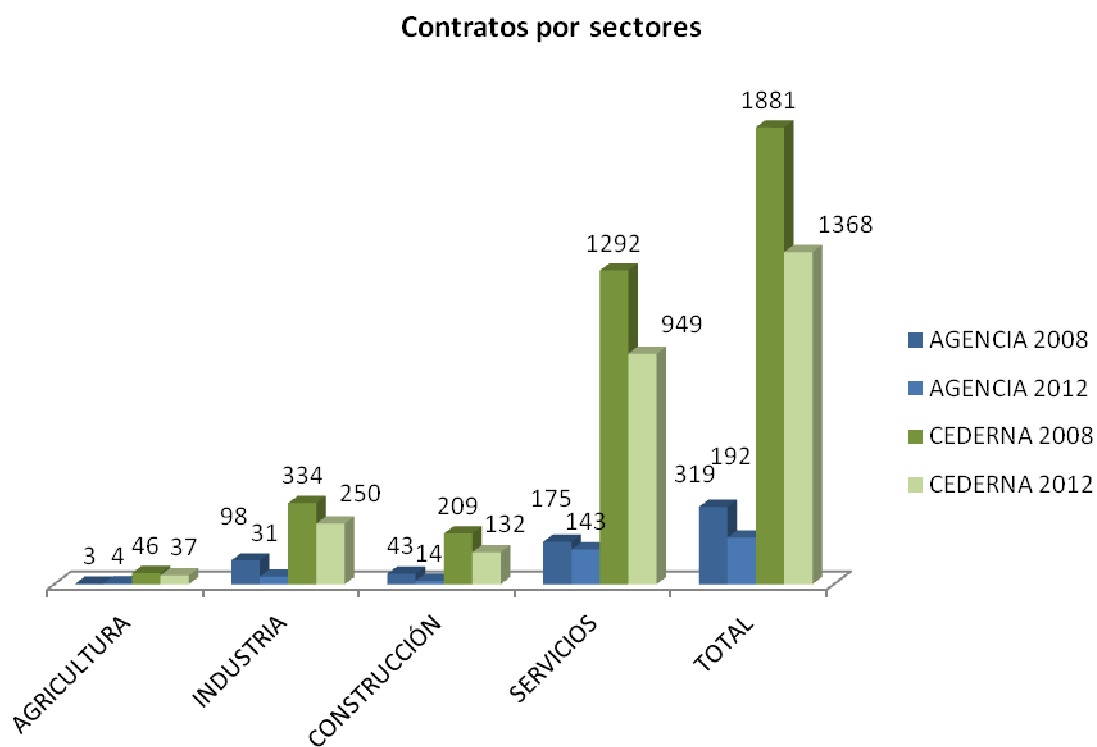

5.4. Paro por sexo y edad

El paro en la zona en 2008 era mayoritariamente femenino, en el tramo de 25-44 años. Por municipios, Bera, Doneztebe y Lesaka son los que tienen un paro más elevado.

PARO POR MUNICIPIOS, SEXO Y TRAMOS EDAD Abril 2008										
AGENCIA	MUNICIPIO	HOMBRES				MUJERES				Total
		< 25	25 - 44	>= 45	Total	< 25	25 - 44	>= 45	Total	
BORTZIRIAK-MALERREKA-BERTIZARANA	Arantza	0	3	1	4	1	3	0	4	8
	Beintza-Labaien	1	1	0	2	1	0	0	1	3
	Bera	4	16	15	35	7	27	21	55	90
	Bertizarana	1	2	3	6	1	8	2	11	17
	Donamaria	1	2	0	3	1	4	1	6	9
	Doneztebe/Santesteban	6	14	6	26	4	25	10	39	65
	Elgorriaga	0	4	1	5	0	3	2	5	10
	Eratsun	1	0	1	2	0	1	0	1	3
	Etxalar	1	3	7	11	3	4	4	11	22
	Ezkurra	0	0	1	1	0	3	0	3	4
	Igantzi	1	4	2	7	1	5	6	12	19
	Ituren	0	2	4	6	2	6	4	12	18
	Lesaka	3	7	12	22	1	28	14	43	65
	Oitz	1	1	0	2	0	0	0	0	2
	Saldías	1	0	0	1	0	1	1	2	3
	Sunbilla	0	3	3	6	0	4	3	7	13
	Urrotz	0	0	0	0	0	2	0	2	2
	Zubieta	0	0	2	2	0	1	3	4	6
	Total	21	62	58	141	22	125	71	218	359
	Porcentaje	15%	44%	41%	100%	10%	57%	33%	100%	
CEDERNA	Total	151	396	321	868	108	698	547	1.353	2.221
	Porcentaje	17%	46%	37%	100%	8%	52%	40%	100%	

Fuente: SEPE (Servicio Empleo Público Estatal). Abril 2008 y 2012. Elaboración propia

En el año 2012, el número de parados en el mismo mes se ha duplicado, siendo ligeramente superior el paro masculino. El tramo de 25-44 es el más perjudicado en ambos casos, las mujeres además han empeorado en el tramo de mayores de 45 años. Por municipios, se reproduce la misma situación que en 2008 concentrándose el número de parados en Bera, Doneztebe y Lesaka.

PARO POR MUNICIPIOS, SEXO Y TRAMOS EDAD Abril 2012										
AGENCIA	MUNICIPIO	HOMBRES				MUJERES				Total
		< 25	25 - 44	>= 45	Total	< 25	25 - 44	>= 45	Total	
BORTZIRIAK- MALERREKA- BERTIZARANA	Arantza	0	4	7	11	3	9	2	14	25
	Beintza-Labaien	1	4	2	7	2	0	0	2	9
	Bera	13	35	28	76	9	33	39	81	157
	Bertizarana	2	7	8	17	1	9	11	21	38
	Donamaria	3	6	5	14	1	6	1	8	22
	Doneztebe/ Santesteban	10	29	12	51	7	36	26	69	120
	Elgorriaga	0	8	0	8	0	5	1	6	14
	Eratsun	3	2	3	8	0	1	2	3	11
	Etxalar	5	12	7	24	1	9	9	19	43
	Ezkurra	0	1	3	4	0	0	2	2	6
	Igantzi	4	3	4	11	1	5	11	17	28
	Ituren	4	5	4	13	2	7	2	11	24
	Lesaka	7	36	36	79	4	32	30	66	145
	Oitz	0	2	3	5	0	1	0	1	6
	Saldías	1	4	2	7	0	0	0	0	7
	Sunbilla	1	10	12	23	3	14	8	25	48
	Urrotz	0	1	1	2	0	3	1	4	6
	Zubieta	2	4	3	9	0	2	1	3	12
	Total	56	173	140	369	34	172	146	352	721
	Porcentaje	15%	47%	38%	100%	10%	49%	41%	100%	
CEDERNA	Total	311	1.218	960	2.489	211	1250	968	2.429	4.918
	Porcentaje	12%	49%	39%	100%	9%	51%	40%	100%	

Fuente: SEPE (Servicio Empleo Público Estatal). Abril 2008 y 2012. Elaboración propia.

Paro por sexo y edad

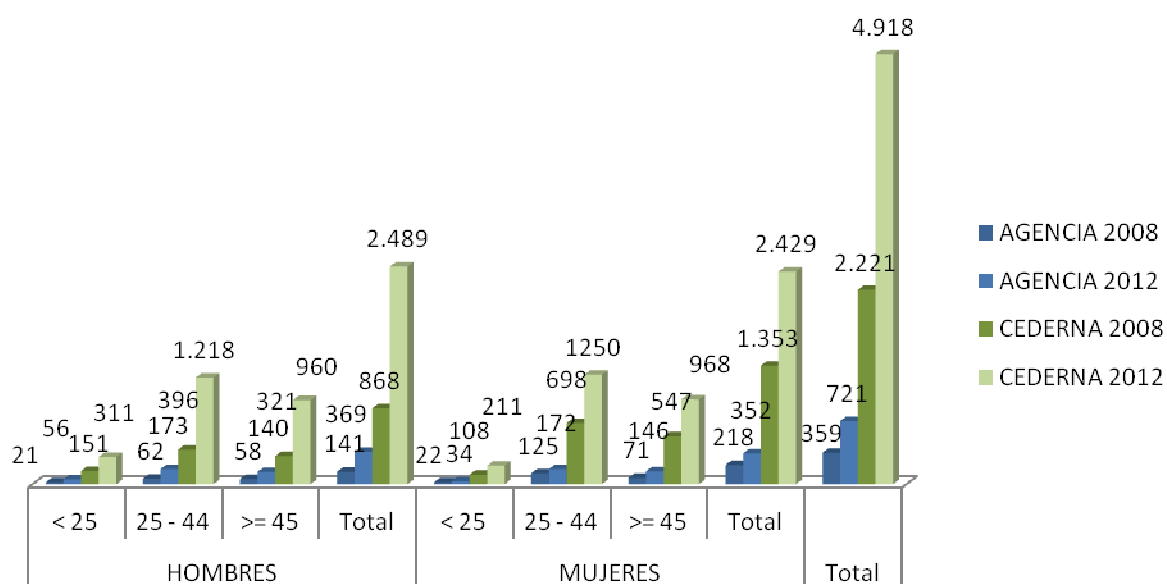

5.5. Paro por sectores

El paro fundamentalmente se produce en el sector servicios, manteniéndose la tendencia después de cuatro años. Sin embargo, consecuencia de la crisis se ha visto incrementado el peso del sector de la construcción entre el número de parados en el año 2012, en favor de la industria que pierde peso relativo.

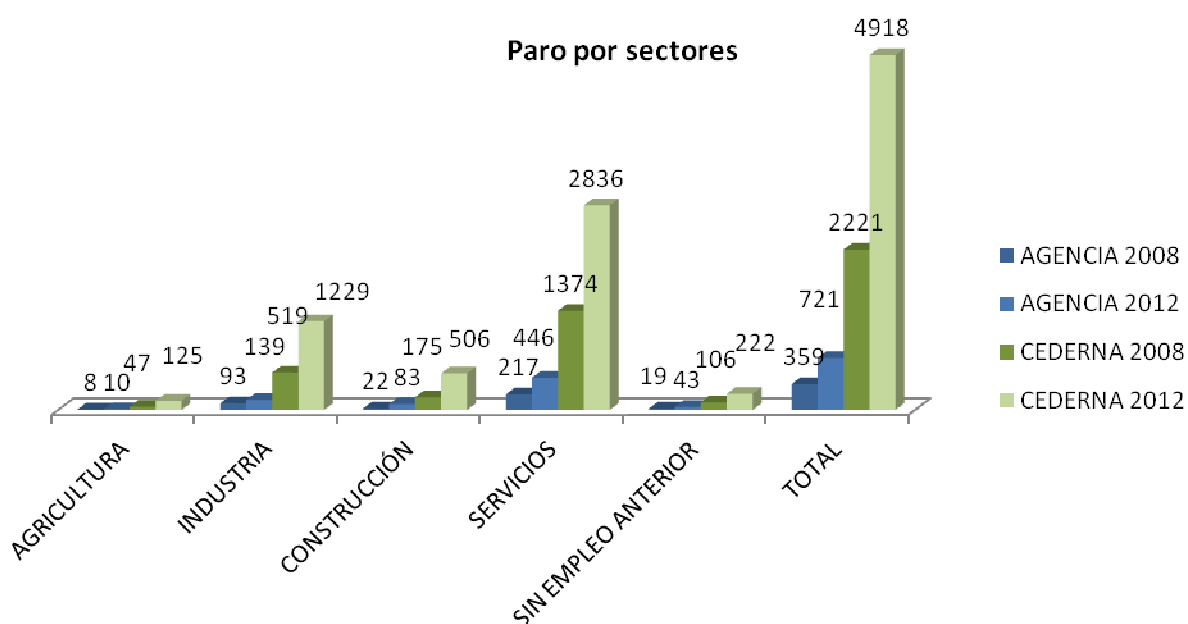

PARO POR SECTORES		2008						2012					
AGENCIA	MUNICIPIOS	AGRICULTURA	INDUSTRIA	CONSTRUCCIÓN	SERVICIOS	SIN EMPLEO ANTERIOR	TOTAL	AGRICULTURA	INDUSTRIA	CONSTRUCCIÓN	SERVICIOS	SIN EMPLEO ANTERIOR	TOTAL
BORTIZIRIAK-MALERREKA-BERTIZARANA	Arantza	1	2	1	4	0	8	1	6	1	15	2	25
	Beintza-Labaien	0	1	0	2	0	3	0	2	1	4	2	9
	Bera	0	28	5	54	3	90	1	30	8	113	5	157
	Bertizarana	0	5	1	7	4	17	2	4	3	25	4	38
	Donamaria	0	1	0	6	2	9	0	7	6	9	0	22
	Doneztebe/Santesteban	2	17	4	38	4	65	3	20	12	76	9	120
	Elgorriaga	0	2	0	8	0	10	0	2	1	11	0	14
	Eratsun	0	0	0	3	0	3	0	2	2	5	2	11
	Etxalar	3	2	1	14	2	22	0	11	6	23	3	43
	Ezkurra	0	1	0	3	0	4	0	0	4	2	0	6
	Igantzi	0	6	3	10	0	19	0	9	3	13	3	28
	Ituren	1	2	1	14	0	18	0	2	0	19	3	24
	Lesaka	0	18	3	42	2	65	1	28	19	91	6	145
	Oitz	0	0	0	2	0	2	0	1	0	5	0	6
	Saldías	0	0	2	1	0	3	0	0	4	3	0	7
	Sunbilla	0	6	1	6	0	13	1	12	6	25	4	48
	Urrotz	0	0	0	2	0	2	0	1	3	2	0	6
	Zubieta	1	2	0	1	2	6	1	2	4	5	0	12
	Total	8	93	22	217	19	359	10	139	83	446	43	721
	Porcentaje	2%	26%	6%	60%	5%	100%	1%	19%	12%	62%	6%	100%
CEDERNA	Total	47	519	175	1.374	106	2.221	125	1.229	506	2.836	222	4.918
	Porcentaje	2%	23%	8%	62%	5%	100%	3%	25%	10%	58%	5%	100%

Fuente: SEPE (Servicio Empleo Público Estatal). Abril 2008 y 2012. Elaboración propia.

6. Actividad Económica

Para el análisis de la actividad económica se han tomado como referencia los datos proporcionados por el Instituto de Estadística de Navarra. Los datos hacen referencia, por municipio, al número de empresas por código CNAE (Código Nacional de Actividades Económicas). Estos datos son los que se utilizan desde el IEN para elaborar el DIRCE (Directorio Central de Empresas) que se publica a nivel de zonas de Navarra.

Los datos proporcionados se refieren a empresas que en la actualidad están en funcionamiento ya que desde el IEN se cruzan los datos con ficheros de la Seguridad Social y Hacienda para comprobar si hay actividad y en caso contrario son dados de baja.

A continuación se identifican los códigos CNAE agrupados por dos dígitos.

A Agricultura, ganadería, silvicultura y pesca	
01	Agricultura, ganadería, caza y servicios relacionados con las mismas
02	Silvicultura y explotación forestal
03	Pesca y acuicultura
B Industrias extractivas	
05	Extracción de antracita, hulla y lignito
06	Extracción de crudo de petróleo y gas natural
07	Extracción de minerales metálicos
08	Otras industrias extractivas
09	Actividades de apoyo a las industrias extractivas
C Industria manufacturera	
10	Industria de la alimentación
11	Fabricación de bebidas
12	Industria del tabaco
13	Industria textil
14	Confección de prendas de vestir
15	Industria del cuero y del calzado
16	Industria de la madera y del corcho, excepto muebles; cestería y espartería
17	Industria del papel
18	Artes gráficas y reproducción de soportes grabados
19	Coquerías y refino de petróleo
20	Industria química

21	Fabricación de productos farmacéuticos
22	Fabricación de productos de caucho y plásticos
23	Fabricación de otros productos minerales no metálicos
24	Metalurgia; fabricación de productos de hierro, acero y ferroaleaciones
25	Fabricación de productos metálicos, excepto maquinaria y equipo
26	Fabricación de productos informáticos, electrónicos y ópticos
27	Fabricación de material y equipo eléctrico
28	Fabricación de maquinaria y equipo n.c.o.p.
29	Fabricación de vehículos de motor, remolques y semirremolques
30	Fabricación de otro material de transporte
31	Fabricación de muebles
32	Otras industrias manufactureras
33	Reparación e instalación de maquinaria y equipo

D Suministro de energía eléctrica, gas, vapor y aire acondicionado

35	Suministro de energía eléctrica, gas, vapor y aire acondicionado
----	--

E Suministro de agua, actividades de saneamiento, gestión de residuos y descontaminación

36	Captación, depuración y distribución de agua
37	Recogida y tratamiento de aguas residuales
38	Recogida, tratamiento y eliminación de residuos; valorización
39	Actividades de descontaminación y otros servicios de gestión de residuos

F Construcción

41	Construcción de edificios
42	Ingeniería civil
43	Actividades de construcción especializada

G Comercio al por mayor y al por menor; reparación de vehículos de motor y motocicletas

45	Venta y reparación de vehículos de motor y motocicletas
46	Comercio al por mayor e intermediarios del comercio, excepto de vehículos de motor y motocicletas
47	Comercio al por menor, excepto de vehículos de motor y motocicletas

H Transporte y Almacenamiento

49	Transporte terrestre y por tubería
50	Transporte marítimo y por vías navegables interiores
51	Transporte aéreo
52	Almacenamiento y actividades anexas al transporte
53	Actividades postales y de correos

I Hostelería	
55	Servicios de alojamiento
56	Servicios de comidas y bebidas
J Información y comunicaciones	
58	Edición
59	Actividades cinematográficas, de vídeo y de programas de televisión, grabación de sonido y edición musical
60	Actividades de programación y emisión de radio y televisión
61	Telecomunicaciones
62	Programación, consultoría y otras actividades relacionadas con la informática
63	Servicios de información
K Actividades financieras y de seguros	
65	Servicios financieros, excepto seguros y fondos de pensiones
66	Seguros, reaseguros y fondos de pensiones, excepto Seguridad Social obligatoria
67	Actividades auxiliares a los servicios financieros y a los seguros
L Actividades inmobiliarias	
68	Actividades inmobiliarias
M Actividades profesionales y científicas	
69	Actividades jurídicas y de contabilidad
70	Actividades de las sedes centrales; actividades de consultoría de gestión empresarial
71	Servicios técnicos de arquitectura e ingeniería; ensayos y análisis técnicos
72	Investigación y desarrollo
73	Publicidad y estudios de mercado
74	Otras actividades profesionales, científicas y técnicas
75	Actividades veterinarias
N Actividades administrativas y servicios auxiliares	
77	Actividades de alquiler
78	Actividades relacionadas con el empleo
79	Actividades de agencias de viajes, operadores turísticos, servicios de reservas y actividades relacionadas con los mismos
80	Actividades de seguridad e investigación
81	Servicios a edificios y actividades de jardinería
82	Actividades administrativas de oficina y otras actividades auxiliares a las empresas
O Administración Pública y defensa; Seguridad Social obligatoria	
84	Administración Pública y defensa; Seguridad Social obligatoria

P	Educación
85	Educación
Q	Actividades sanitarias y de servicios sociales
86	Actividades sanitarias
87	Asistencia en establecimientos residenciales
88	Actividades de servicios sociales sin alojamiento
R	Actividades artísticas, recreativas y de entretenimiento
90	Actividades de creación, artísticas y espectáculos
91	Actividades de bibliotecas, archivos, museos y otras actividades culturales
92	Actividades de juegos de azar y apuestas
93	Actividades deportivas, recreativas y de entretenimiento
S	Otros servicios
94	Actividades asociativas
95	Reparación de ordenadores, efectos personales y artículos de uso doméstico
96	Otros servicios personales
T	Actividades de los hogares como empleadores de personal doméstico; actividades de los hogares como productores de bienes y servicios para uso propio
97	Actividades de los hogares como empleadores de personal doméstico
98	Actividades de los hogares como productores de bienes y servicios para uso propio
U	Actividades de organizaciones y organismos extraterritoriales
99	Actividades de organizaciones y organismos extraterritoriales

Según los datos del Instituto de estadística, en la zona se registran un total de 1.113 empresas. El análisis de los códigos de actividad, refleja el peso que tienen las actividades relacionadas con el sector servicios, en primer lugar el comercio, seguida por la construcción, el transporte y el alojamiento y restauración y otro tipo de servicios. El peso de la industria sobre el número total de actividades es reducida.

El reparto de las actividades por tipología en la zona sigue el mismo patrón que el conjunto del territorio de Cederna. En la zona de Bortziarik-Malerreka-Bertizarana se concentran el 20% del total de las actividades empresariales de la Montaña de Navarra. En concreto las actividades relacionadas con el comercio, la construcción, hostelería y transportes tienen un peso elevado sobre el total.

La actividad económica se concentra en los municipios de Bera, Lesaka y Doneztebe/Santesteban.

ACTIVIDADES ECONÓMICAS SEGÚN CNAEs																			
Agencias / Actividades	ACTIVIDADES ADMINISTRATIVAS Y SERVICIOS AUXILIARES	ACTIVIDADES ARTÍSTICAS, RECREATIVAS Y DE ENTRENIMIENTO	ACTIVIDADES FINANCIERAS Y DE SEGUROS	ACTIVIDADES INMOBILIARIAS	ACTIVIDADES PROFESIONALES, CIENTÍFICAS Y TÉCNICAS	ACTIVIDADES SANITARIAS Y DE SERVICIOS SOCIALES	COMERCIO AL POR MAYOR Y AL POR MENOR; REPARACIÓN DE VEHÍCULOS DE MOTOR Y MOTOCICLETAS	CONSTRUCCIÓN	EDUCACIÓN	HOSTELERÍA	INDUSTRIA MANUFACTURERA	INDUSTRIAS EXTRACTIVAS	INFORMACIÓN Y COMUNICACIONES	OTROS SERVICIOS	DE SANEAMIENTO, GESTIÓN DE RESIDUOS Y DESCONTAMINACIÓN	SUMINISTRO DE ENERGÍA ELÉCTRICA, GAS, VAPOR Y AIRE ACONDICIONADO	TRANSPORTE Y ALMACENAMIENTO	TOTAL GENERAL	% AGENCIA/TOTAL
AOIZ-LUMBIER	14	7	2	10	17	6	87	71	3	39	34		3	11		4	37	345	6%
BAZTAN	10	9	7	18	34	14	157	118	5	112	40	3	5	24	1	10	97	664	12%
BORTZIRIAK-MALERREKA-BERTIZARANA	26	23	13	16	68	20	263	211	21	118	110	1	3	36	2	9	173	1.113	20%
COMARCA PAMPLONA	13	8	3	14	35	9	82	101	7	38	58		1	4	1	7	49	430	8%
ERRO-AEZKOA	11	5	3	6	17	6	60	62	4	62	24		2	10	2	2	42	318	6%
LEITZARAN	25	19	10	12	38	12	132	130	7	93	92		4	17		10	152	753	14%
RONCAL-SALAZAR	6	7	2	4	6	1	37	50	2	70	25		1	4		2	10	227	4%
SAKANA	17	27	13	29	66	13	292	199	25	99	196	4	2	61	3	12	177	1.235	22%
SANGUESA	13	14	4	9	23	14	114	67	8	37	45		1	24		5	42	420	8%
Total general	135	119	57	118	304	95	1.224	1.009	82	668	624	8	22	191	9	61	779	5.505	100%
Peso por actividades %	2%	2%	1%	2%	6%	2%	22%	18%	1%	12%	11%	0%	0%	3%	0%	1%	14%	100%	

Fuente: Instituto de Estadística de Navarra. CNAE. Elaboración propia

ACTIVIDADES ECONÓMICAS SEGÚN CNAEs																		
Agencias / Actividades	ACTIVIDADES ADMINISTRATIVAS Y SERVICIOS AUXILIARES	ACTIVIDADES ARTÍSTICAS, RECREATIVAS Y DE ENTRENIMIENTO	ACTIVIDADES FINANCIERAS Y DE SEGUROS	ACTIVIDADES INMOBILIARIAS	ACTIVIDADES PROFESIONALES, CIENTÍFICAS Y TÉCNICAS	ACTIVIDADES SANITARIAS Y DE SERVICIOS SOCIALES	COMERCIO AL POR MAYOR Y AL POR MENOR; REPARACIÓN DE VEHÍCULOS DE MOTOR Y MOTOCICLETAS	CONSTRUCCIÓN	EDUCACIÓN	HOSTELERÍA	INDUSTRIA MANUFACTURERA	INDUSTRIAS EXTRACTIVAS	INFORMACIÓN Y COMUNICACIONES	OTROS SERVICIOS	DE SANEAMIENTO, GESTIÓN DE RESIDUOS Y DESCONTAMINACIÓN	SUMINISTRO DE ENERGÍA ELÉCTRICA, GAS, VAPOR Y AIRE ACONDICIONADO	TRANSPORTE Y ALMACENAMIENTO	TOTAL GENERAL
AOIZ-LUMBIER	10%	6%	4%	8%	6%	6%	7%	7%	4%	6%	5%	0%	14%	6%	0%	7%	5%	6%
BAZTAN	7%	8%	12%	15%	11%	15%	13%	12%	6%	17%	6%	38%	23%	13%	11%	16%	12%	12%
BORTZIRIAK-MALERREKA-BERTIZARANA	19%	19%	23%	14%	22%	21%	21%	21%	26%	18%	18%	13%	14%	19%	22%	15%	22%	20%
COMARCA PAMPLONA	10%	7%	5%	12%	12%	9%	7%	10%	9%	6%	9%	0%	5%	2%	11%	11%	6%	8%
ERRO-AEZKOA	8%	4%	5%	5%	6%	6%	5%	6%	5%	9%	4%	0%	9%	5%	22%	3%	5%	6%
LEITZARAN	19%	16%	18%	10%	13%	13%	11%	13%	9%	14%	15%	0%	18%	9%	0%	16%	20%	14%
RONCAL-SALAZAR	4%	6%	4%	3%	2%	1%	3%	5%	2%	10%	4%	0%	5%	2%	0%	3%	1%	4%
SAKANA	13%	23%	23%	25%	22%	14%	24%	20%	30%	15%	31%	50%	9%	32%	33%	20%	23%	22%
SANGUESA	10%	12%	7%	8%	8%	15%	9%	7%	10%	6%	7%	0%	5%	13%	0%	8%	5%	8%
Total general	100%	100%	100%	100%	100%	100%	100%	100%	100%	100%	100%	100%	100%	100%	100%	100%	100%	100%

Fuente: Instituto de Estadística de Navarra. CNAE. Elaboración propia

6.1. Actividades económicas

SECCIÓN	ACTIVIDAD	Arantza	Beintza-Labaien	Bera	Bertizarana	Donamaria	Doneztebe/Santesteban	Elgorriaga	Eratsun	Etxalar	Ezkurra	Igantzi	Ituren	Lesaka	Oitz	Saldias	Sunbilla	Urrotz	Zubieta	Total
ACTIVIDADES ADMINISTRATIVAS Y SERVICIOS AUXILIARES	Actividades administrativas de oficina y otras actividades auxiliares a las empresas			5			1			2							1		1	10
	Actividades de alquiler		2	2										1						5
	Servicios a edificios y actividades de jardinería	1		2			3				1	1		3						11
ACTIVIDADES ARTÍSTICAS, RECREATIVAS Y DE ENTRENIMIENTO	Actividades de bibliotecas, archivos, museos y otras actividades culturales							1												1
	Actividades de creación, artísticas y			6			1			2				2				1		12

	espectáculos																		
	Actividades de juegos de azar y apuestas			1			1		2					1					5
	Actividades deportivas, recreativas y de entretenimiento			1	1			1						1			1		5
ACTIVIDADES FINANCIERAS Y DE SEGUROS	Actividades auxiliares a los servicios financieros y a los seguros			5	1		2					2		2			1		13
ACTIVIDADES INMOBILIARIAS	Actividades inmobiliarias			7		1	6	1						1					16
ACTIVIDADES PROFESIONALES, CIENTÍFICAS Y TÉCNICAS	Actividades de las sedes centrales; actividades de consultoría de gestión empresarial			4										1					5
	Actividades jurídicas y de contabilidad			8		1	2							2					13
	Actividades veterinarias			2			2												4
	Investigación y desarrollo						1							1					2
	Otras actividades profesionales, científicas y técnicas			3						1				7		1	1	1	14

	Publicidad y estudios de mercado			1	2					1									4
	Servicios técnicos de arquitectura e ingeniería; ensayos y análisis técnicos			13			4			2				7					26
ACTIVIDADES SANITARIAS Y DE SERVICIOS SOCIALES	Actividades de servicios sociales sin alojamiento			1															1
	Actividades sanitarias	1		9	1		3					1		3					18
	Asistencia en establecimientos residenciales			1															1
COMERCIO AL POR MAYOR Y AL POR MENOR; REPARACIÓN DE VEHÍCULOS DE MOTOR Y MOTOCICLETAS	Comercio al por mayor e intermediarios del comercio, excepto de vehículos de motor y motocicletas		1	14	1	2	4		1			3	1	9	1		1		39
	Comercio al por menor, excepto de vehículos de motor y motocicletas	5	1	71	4	1	48	1	1	7		5	3	37	1	1	6		193
	Venta y reparación de vehículos de motor y motocicletas			9			11			3			1	6			1		31

CONSTRUCCIÓN	Actividades de construcción especializada	11	1	41	3	3	9		1	4	1	5	3	17	2	1	2	2	4	110
	Construcción de edificios	6	1	25	1	5	14			4	1	6	2	19	2		6	1	1	94
	Ingeniería civil			1			2							1	1		2			7
EDUCACIÓN	Educación			6			4	1						10						21
HOSTELERÍA	Servicios de alojamiento	1		4	2	4	1			8			3	6			3		2	34
	Servicios de comidas y bebidas	5	1	25	3	2	14	2		3	1	2	2	19	1	1	2	1		84
INDUSTRIA MANUFACTURERA	Confección de prendas de vestir									2				1						3
	Fabricación de maquinaria y equipo n.c.o.p.			1										1						2
	Fabricación de muebles			2		1								1						4
	Fabricación de otro material de transporte													1						1
	Fabricación de otros productos minerales no metálicos			2				1				1		1						5
	Fabricación de productos de caucho y plásticos			1			1							4						6
Fabricación de productos metálicos, excepto				9			2	1				1		4						17

	maquinaria y equipo																		
	Fabricación de vehículos de motor, remolques y semirremolques													1					1
	Industria de la alimentación	1		9				2					1	1	1	1		1	17
	Industria de la madera y del corcho, excepto muebles; cestería y espartería		1	5		3	1	2		2	2	3	1	1	1	1	1	1	24
	Industria química			1					1	1									3
	Industria textil			5				5		2		2							14
	Metalurgia; fabricación de productos de hierro, acero y ferroaleaciones			1								4							5
	Otras industrias manufactureras			1															1
	Reparación e instalación de maquinaria y equipo			2		3						2							7
INDUSTRIAS EXTRACTIVAS	Otras industrias extractivas									1									1
INFORMACIÓN Y COMUNICACIONES																			
	Actividades cinematográficas, de vídeo y de programas de			1															1

	televisión, grabación de sonido y edición musical																		
	Programación, consultoría y otras actividades relacionadas con la informática			1					1										2
OTROS SERVICIOS	Otros servicios personales	1		10	1		9		1		1	1	8			2			34
	Reparación de ordenadores, efectos personales y artículos de uso doméstico			1			1												2
SUMINISTRO DE AGUA, ACTIVIDADES DE SANEAMIENTO, GESTIÓN DE RESIDUOS Y DESCONTAMINACIÓN	Recogida, tratamiento y eliminación de residuos; valorización										2								2
SUMINISTRO DE ENERGÍA ELÉCTRICA, GAS, VAPOR Y AIRE ACONDICIONADO	Suministro de energía eléctrica, gas, vapor y aire acondicionado						4		1		1	2	1						9
TRANSPORTE Y ALMACENAMIENTO	Actividades postales y de correos												1						1
Almacenamiento y actividades anexas al				3									7			1			11

	transporte																			
	Transporte terrestre y por tubería	9	5	24	4	8	29	4	3	3	1	7	5	44	3	2	8		2	161
TOTAL GENERAL		41	13	346	24	28	185	13	10	53	6	44	25	243	13	8	40	6	15	1.113

Fuente: Instituto de Estadística de Navarra. 2011. Elaboración propia.

6.2. Agricultura, ganadería, silvicultura y pesca

El número de afiliados a la Seguridad Social que corresponden al CNAE de agricultura, ganadería, silvicultura y pesca en la zona es de 346. A diferencia del resto de actividades económicas, el peso de esta se encuentra repartida entre todos los municipios de la zona, incluidos los menos poblados.

AGRICULTURA, GANADERÍA, SILVICULTURA Y PESCA				
AGENCIA	MUNICIPIOS	AFILIADOS SS	% s/población	% s/población potencialmente activa
BORTZIRIAK-MALERREKA-BERTIZARANA	Arantza	24	4%	6%
	Beintza-Labaien	18	7%	1%
	Bera	48	1%	11%
	Bertizarana	22	3%	8%
	Donamaria	20	5%	2%
	Doneztebe/Santesteban	18	1%	12%
	Elgorriaga	3	1%	3%
	Eratsun	9	6%	2%
	Etxalar	27	3%	22%
	Ezkurra	4	2%	1%
	Igantzi	13	2%	4%
	Ituren	33	6%	19%
	Lesaka	34	1%	2%
	Oitz	5	3%	5%
	Saldías	10	9%	12%
	Sunbilla	16	2%	4%
	Urrotz	20	11%	18%
	Zubieta	22	7%	12%
	Total	346	2%	4%
CEDERNA GARALUR	Total	2.335		
	Agencia/Cederna	14,82%		

Fuente: Instituto de Estadística de Navarra. 1er trimestre 2012.

Elaboración propia.

6.3. Alojamientos

ALOJAMIENTOS 2011												
AGENCIA	MUNICIPIOS	ALBERGUES	APART TURÍSTIOS	CAMPINGS	CASAS RURALES	HOSTAL	HOSTAL RURAL	HOTEL	HOTEL APARTAMENT	HOTEL RURAL	PENSION	RESTAURANTE
BORTZIRIAK-MALERREKA-BERTIZARANA	Arantza	2	1		8							3
	Beintza-Labaien	2			2						1	
	Bera		3		10	2	3	1				15
	Bertizarana	1	1		6		1					2
	Donamaria				7		1					5
	Doneztebe/Santesteban		1		2	1	1					1
	Elgorriaga		1		3			1				
	Eratsun				1							1
	Etxalar	1	1		39			1			1	1
	Ezkurra				1		1					
	Igantzi				3		2					2
	Ituren		3		7							9
	Lesaka	2			9		2	2			1	
	Oitz				3		1					
	Saldías		1		2							
	Sunbilla			1	7							
	Urrotz				3							
	Zubieta	1			1						1	
	Total	9	12	1	114	3	12	5	0	0	4	39
CEDERNA	Total	27	119	13	563	12	60	28	1	13	26	201
%	Peso Agencia/Cederna	33%	10%	8%	20%	25%	20%	18%	0%	0%	15%	19%

Fuente: Gobierno de Navarra. Departamento de Turismo. 2011. Elaboración propia

Del total de 1.051 alojamientos que hay en el territorio de Cederna, 200 de ellos (el 19%) se encuentran en la zona de la agencia. Los alojamientos son mayoritariamente Casas Rurales que se concentran en los municipios de Etxalar y Bera.

6.4. Polígonos Industriales

En **Lesaka** existen dos polígonos industriales, el de Otsango y el de Alkaiaga. Disponen de red de saneamiento, abastecimiento de agua, alumbrado público, electricidad y telefonía

En **Bera** nos encontramos con el polígono de Zalain y el de Aguerra.

En **Donetzebe/Santesteban** se encuentran el polígono de Aparán y polígono en la carretera de Leitza.

En **Ituren**, ubicado junto a la carretera a Leitza, se ubica un pequeño polígono industrial.

En relación a las áreas logísticas determinadas en el Modelo Territorial para el Desarrollo de la Red de Áreas Logísticas de Navarra, en el año 2010 la Agencia Navarra del Transporte y la Logística ha avanzado en la elaboración de algunos documentos urbanísticos como el Plan Sectorial de Incidencia Supramunicipal del Centro de Servicios al Transporte de Bera.

En el Estudio de Viabilidad de las Áreas Logísticas de la Comunidad Foral de Navarra. (SPIM/IRITEC 2010) se analizó en el entorno de Bera un Centro de Servicios al Transporte (CST) con una inversión aproximada de 7,6 millones de euros y posibilidad de crear un centenar de empleos en su construcción y 163 en su funcionamiento. De las seis áreas analizadas, Alsasua y Bera se determinaban como prioritarias.

7. Infraestructuras y servicios

7.1. Salud

Todos los municipios de la zona tienen asistencia médica bien a través de Consultorio o Centro de Salud. Sin embargo, en el medio plazo la situación puede variar debido a los recortes en la sanidad pública.

SALUD. Número de Instalaciones por tipología y Municipio.								
AGENCIA	Municipio	Ambulancia	Centro de Salud	Consultorio	Especial	Residencia Ancianos	Farmacias	Total general
BORTZIRIAK-MALERREKA-BERTIZARANA	Arantza			1			1	2
	Beintza-Labaien			1				1
	Bera			1			4	5
	Doneztebe/Santesteban	1	1				3	5
	Elgorriaga			1				1
	Eratsun			1				1
	Etxalar			1			1	2
	Ezkurra			1			1	1
	Igantzi			1				2
	Ituren			1			1	2
	Lesaka	1	1			1	4	7
	Saldías			1				1
	Sunbilla			1				1
	Urrotz			1				1
	Zubietta			1				1
Total BORTZIRIAK-MALERREKA-BERTIZARANA		2	2	13		1	15	33
Total CEDERNA		11	13	117	4	11	84	240

Fuente: CARTORURAL. Cederna 2012. Elaboración propia.

7.2. Educación

CENTROS DE EDUCACIÓN POR TIPOLOGÍA													
AGENCIA	MUNICIPIO	Educación Infantil y Primaria	Educación Infantil y Primaria+ Secundaria	Ed Infantil y Primaria+ Secundaria+Bachill	Educación Primaria	Escuela de Música	Escuela Educación Infantil	Escuela Infantil	Grado Medio + Grado Superior	Secundaria	Secundaria + Bachillerato	Secundaria + Bachillerato + Grado Medio + Grado Su	Total general
BORTZIRIAK-MALERREKA-BERTIZARANA	Arantza		1										1
	Beintza-Labaien	1											1
	Bera	2	1			1	1					1	6
	Bertizarana	1											1
	Doneztebe/Santesteban	1				1	1			1			4
	Eratsun	1											1
	Etxalar	1											1
	Igantzi	1											1
	Ituren	1											1
	Lesaka	2				1							3
	Saldias				1								1
	Sunbilla	1											1
Total BORTZIRIAK-MALERREKA-BERTIZARANA		12	2	0	1	3	2			1		1	22
Total general		51	12	0	2	15	12	4	2	6	3	2	109

Fuente: CARTORURAL. Cederna 2012.Elaboración propia

Los centros educativos con primaria y secundaria se concentran en Bera y Santesteban. Sólo se imparte Bachillerato y Grado Medio en Bera.

7.2.1. Centros de educación por tipo de gestión.

Los centros son en su mayoría públicos.

CENTROS DE EDUCACIÓN POR TIPO DE GESTIÓN				
AGENCIA	MUNICIPIO	Privado	Público	Total
BORTZIRIAK-MALERREKA-BERTIZARANA	Arantza		1	1
	Beintza-Labaien		1	1
	Bera	2	4	6
	Bertizarana		1	1
	Doneztebe/Santesteban		4	4
	Eratsun		1	1
	Etxalar		1	1
	Igantzi		1	1
	Ituren		1	1
	Lesaka	1	2	3
	Saldias		1	1
	Sunbilla		1	1
	Total BORTZIRIAK-MALERREKA-BERTIZARANA	3	19	22
Total general		12	97	109

Fuente: CARTORURAL. Cederna 2012. Elaboración propia

7.3. Centros culturales

Los tres municipios más grandes disponen de Bibliotecas. Sólo hay una casa de cultura y un museo.

ZubietakoErrota/ Ecomuseo del Molino de Zubieta, se trata de un molinodel siglo XVIII que ha sido rehabilitado y abierto al público en 1998, gracias a la cesión que sus casi cuarenta propietarios hicieron a favor del Ayuntamiento de la localidad.

Centros de cultura								
AGENCIA	MUNICIPIO	Biblioteca	Casa de Cultura	Centro Cívico	Centro Socio-Cultural	Museo	Museo Etnográfico	Otros
BORTZIRIAK-MALERREKA-BERTIZARANA	Bera	1	1					
	Doneztebe/Santesteban	1						
	Lesaka	1						
	Oieregi/Bertizarana							1
	Zubieta						1	
Total Agencia		3	1				1	1
Total CEDERNA		22	8	11	8	5	6	21

Fuente: CARTORURAL. Cederna 2012.Elaboración propia

7.4. Estructuras de apoyo en zona

Encontramos distintas estructuras relacionadas con el desarrollo de la zona y que prestan apoyo en distintos temas.

- El **Consortio Turístico de Bertiz** se creó para promover el desarrollo turístico en los pueblos y valles de Urdazubi y Zugarramurdi, Baztan, Bertizarana, Malerreka y Bortziriak. Agrupa a 13 ayuntamientos: Zugarramurdi, Urdazubi, Baztan, Bertizarana, Ituren, Oitz, Urrotz, Donamaria, Beintza-Labaien, Sunbilla, Igantzi, Arantza y Etxalar y ocho asociaciones profesionales: Casas rurales, Hoteles, Campings, Apartamentos turísticos, Restaurantes, Bares, Artesanos y Servicios. Varios de los principales municipios del territorio de la agencia de Bortziriak-Malerreka-Bertizarana (Bera, Lesaka, Doneztebe/Santesteban y Elgorriaga) dejaron de formar parte del Consorcio en el año 2006.

Se ha promovido la creación de una comisión para coordinar las actuaciones del Consorcio y los ayuntamientos que están fuera del mismo.

El Consorcio de Bertizes el órgano gestor de la **Vía Verde del Bidasoa**. La vía atraviesa municipios que dejaron de formar parte del Consorcio como Doneztebe, Lesaka y Bera.

- La **Asociación de comerciantes, hosteleros y empresas de servicios de Bera**.
- La **Asociación de comerciantes de Lesaka**.
- La **Asociación de comerciantes de Doneztebe** agrupa a alrededor de 50 comercios de la zona, organiza actividades, cursos de preparación, acciones de marketing y fidelización, reuniones informativas. etc.
- En Doneztebe/Santesteban está ubicada una de las sedes del **Instituto Técnico de Gestión Agrícola y Ganadera, ITGA**.
- La asociación de Casas Rurales **Hiruak-Bat** situada en el centro de Turismo Rural de Bertiz en Oieregi.

8. Diagnóstico

DIAGNÓSTICO	
TERRITORIO (Recursos naturales, rec forestales, ubicación, infraestructuras, población...)	
Puntos fuertes	Puntos débiles
<ul style="list-style-type: none"> • Riqueza del entorno natural • Arraigo cultural y lingüístico • Potencial en recursos forestales • Potencial turístico y cultural • Crecimiento de población en algunos núcleos • Infraestructuras viarias buenas • Proyectos explotación recursos forestales: ej: Heating Center en Bera • Arraigo en algunos municipios: población vuelve a vivir en la zona gracias a la cercanía a Pamplona 	<ul style="list-style-type: none"> • Recursos forestales: merma del negocio de venta de madera • Descoordinación entidades y municipios • Diferencias entre poblaciones de distinto tamaño • Despoblamiento núcleos pequeños, envejecimiento población y problemática asociada • Telecomunicaciones: zonas de sombra • Comunicación entre municipios mala • Acceso fácil a Guipúzcoa de la comarca de Bortziriak: población que se va a recibir formación • Incoherencia realidad y lo que recoge ET y POT. • La formación que se imparte no es acorde a la realidad • LICs sin plan de gestión • Varias identidades comarcales : Bortziriak y Malerreka, distinta realidad y distinta forma de trabajar

DIAGNÓSTICO	
ACTIVIDAD ECONÓMICA (Industria, Agricultura y Ganadería)	
Puntos fuertes	Puntos débiles
<ul style="list-style-type: none"> • Oportunidad suelo industrial LEGASA • Oportunidad de rehabilitación de viviendas en Santesteban. • Puesta en marcha Centro de empresas en Alkaiaga 	<ul style="list-style-type: none"> • Tejido industrial débil, poco peso en el conjunto de la economía y castigado por la crisis • Dependencia de Aceralia • Construcción: grandes empresas tocadas por la crisis • Sector agrícola y ganadero reducido y en decadencia, poca diversificación. • Déficit de formación. Paro poco formado, necesidad de salir fuera. • Perfiles con alta cualificación se va fuera a trabajar. Pocos puestos de trabajo

DIAGNÓSTICO	
Sector Servicios, Comercio, Alojamiento y Turismo	
Puntos fuertes	Puntos débiles
<ul style="list-style-type: none"> • Tradición de comercio en la zona: Buena calidad y oferta. • Oferta restauración buena • Oferta alojamiento buena • Oferta de actividades de ocio segway: tirolinas, caballos, etc 	<ul style="list-style-type: none"> • Excesiva dependencia del sector servicios en la zona • La crisis está castigando duro al comercio • Poca innovación • Poco relevo generacional • Falta formación • Poca dinamización • Oferta de Alojamiento en Santesteban reducida • Desaparición de comercios en pueblos pequeños • Turismo: los alojamientos no trabajan con una estrategia común, iniciativas individuales • Falta estrategia de turismo coordinada entre municipios para aprovechar turistas y visitantes • Crisis del comercio de frontera: Ibardin perjudicado por competencia de Dantxarinea, Behovia.. • Comercio de frontera amenazado por la subida del precio del combustible: disminución afluencia compradores

DIAGNÓSTICO	
SERVICIOS PÚBLICOS	
Puntos fuertes	Puntos débiles
<ul style="list-style-type: none"> • Oferta sanitaria básica actual buena • Mejora de los accesos vía carretera a Pamplona 	<ul style="list-style-type: none"> • Sanidad: no hay especialidades en la zona, no rehabilitación, ginecología.... • Urgencias sanitarias: no hay servicios especializados, mucha dependencia de Pamplona (rayos x, etc...) • No hay transporte público interurbano • Tercera edad: Problemática asociada a la dependencia y carencia de transporte público • Cultura: poca oferta e infraestructuras • Pérdida progresiva de escuelas en pequeños núcleos • Bera y Santesteban: espacio justo para la educación primaria, situación que se repite en otros centros, Arantza, Ituren... • Proyecto sobre el Centro de Salud de Doneztebe/Santesteban : problemas para su puesta en marcha, no hay asignación presupuestaria • Problemática sobre los comedores en varios municipios, en algunos no disponen de comedor.

DIAGNÓSTICO	
ENTIDADES QUE TRABAJAN EL DESARROLLO LOCAL EN LA ZONA	
Puntos fuertes	Puntos débiles
<ul style="list-style-type: none"> • Tejido asociativo cultural-ocio: Bueno, buen trabajo, dinamización población. • Centralización de servicios en Santesteban: Servicio de empleo, ITG, ORVE (Oficinas de rehabilitación de viviendas y edificios) • Incipiente movimiento de dinamización de sectores/temáticas (ej: Turismo – dinamizado por el Consorcio de Bértiz, Comisión de Industria,...) • Existencia de Cederna como Entidad de Desarrollo. 	<ul style="list-style-type: none"> • Se duplican funciones y servicios. Oportunidad: aglutinar en un organismo • Consorcio de Bértiz: no están todos los ayuntamientos dentro • Nivel de asociacionismo de empresas bajo • Cederna no se ve como algo propio por los ayuntamientos. Se identifican agentes pero no Cederna • No se visualiza bien el trabajo de Cederna • Comenzar de nuevo con los ayuntamientos cuando hay cambios cada legislatura

9. Prioridades

A continuación se presentan por bloques temáticos (acorde con el diagnóstico), una serie de actuaciones a modo de propuesta y otro espacio para sus aportaciones. Por favor lea el contenido y si encuentra acertada la prioridad en la columna de la derecha indique con el color la priorización que le da. Elimine o tache aquellas propuestas con las que no esté de acuerdo y añada todas aquellas que considere oportuno y priorícelas.

Criterio de priorización:



Rojo **MUY** prioritario



Naranja prioridad **MEDIA**



Verde **POCO** prioritario

Las prioridades se analizan desde dos niveles: CEDERNA y la Zona de la agencia. Es decir que para cada bloque temático hay un cuadro en el que se indican las prioridades o estrategia que debería seguir Cederna desde una perspectiva más general en ese ámbito y a continuación en detalle qué actuaciones, proyectos o estrategia se plantean para la zona de la Agencia en concreto.

En ambos casos, para CEDERNA o para la zona se sugieren algunas prioridades para validar o rechazar y en ese caso priorizar y un espacio para nuevas propuestas y aportaciones y su correspondiente priorización.

TERRITORIO (Recursos naturales, rec forestales, ubicación, infraestructuras, población...)	
PROYECTOS. PRIORIDADES ESTRATÉGICAS CEDERNA EN LA ZONA	
PRIORIDADES CEDERNA EN LA ZONA	PRIORIZACIÓN
<p>SUGERENCIAS</p> <ul style="list-style-type: none"> • Impulso desarrollo explotación recursos forestales: biomasa, compostaje... • Soluciones a problemas de conexión interurbana • Impulso del empleo en la zona • Formación específica acorde a las necesidades desempleo (Servicio Navarro de Empleo) • Sensibilización a nivel de municipios sobre explotación de recursos forestales • Estructurar a nivel de conjunto “Cederna” la explotación de recursos forestales – coordinación Gobierno de Navarra y Ayuntamiento. Ordenación – Planes • Asesoramiento especializado sobre oportunidades reales a largo plazo de la explotación de recursos forestales 	<p>5</p> <p>1 1</p> <p>8</p> <p>2</p> <p>1 2</p> <p>1 2</p> <p>1</p>
<p>PROPUESTAS</p> <ul style="list-style-type: none"> • 	

ACTIVIDAD ECONÓMICA (Industria, Agricultura y Ganadería)...	
PROYECTOS PRIORIDADES ESTRATÉGICAS CEDERNA EN LA ZONA	
PRIORIDADES CEDERNA EN LA ZONA	PRIORIZACIÓN
<p>SUGERENCIAS</p> <ul style="list-style-type: none"> • Apoyo a la atracción, modernización y creación de empresas. • Impulso al desarrollo de infraestructuras y equipamientos (polígonos.) que favorezcan la creación de empleo. • Apoyo al sector agrícola y ganadero de la zona: diversificación de actividades. • Formación de colectivos desempleados. • Impulso desarrollo de iniciativas de “circuito corto” como vía de desarrollo del sector agrario. 	<p>8</p> <p>3</p> <p>3</p> <p>4</p> <p>10</p>
<p>PROPUESTAS</p> <ul style="list-style-type: none"> • 	

Sector Servicios, Comercio, Alojamiento y Turismo

PROYECTOS PRIORIDADES ESTRATÉGICAS CEDERNA EN LA ZONA

PRIORIDADES CEDERNA EN LA ZONA	PRIORIZACIÓN
<p>SUGERENCIAS</p> <ul style="list-style-type: none"> • Apoyo a la modernización e impulso del comercio, los servicios profesionales y la oferta turística comarcal. • Apoyo al asociacionismo comercial y empresarial • Coordinación con estructuras existentes de dinamización sector turismo (Consortio...) • Impulsar acciones de formación: turismo, habilidades... 	<p>5</p> <p>1</p> <p>1 1</p> <p>5</p>
<p>PROPUESTAS</p> <ul style="list-style-type: none"> • 	

SERVICIOS PÚBLICOS	
PROYECTOS PRIORIDADES ESTRATÉGICAS CEDERNA EN LA ZONA	
PRIORIDADES CEDERNA EN LA ZONA	PRIORIZACIÓN
<p>SUGERENCIAS</p> <ul style="list-style-type: none"> • Mejorar el servicio de transporte público • Impulsar la implantación de soluciones de mejora de conectividad en algunas zonas (existencia de sombras) • Impulso coordinación comarcal de actividades culturales y deportivas • Impulso mejora de los servicios sanitarios 	<p>4 2</p> <p>4</p> <p>3 1</p> <p>3</p>
PROPUESTAS	

CEDERNA/ OTRAS ENTIDADES DE APOYO AL DESARROLLO

PROYECTOS PRIORIDADES ESTRATÉGICAS CEDERNA EN LA ZONA

PRIORIDADES CEDERNA EN LA ZONA	PRIORIZACIÓN
<p>SUGERENCIAS</p> <ul style="list-style-type: none"> Fomento de iniciativas de asociacionismo y dinamización participativas (comisiones...) Mejorar coordinación con entidades existentes Sacar el máximo provecho de las entidades y estructuras existentes. Definir “qué queremos ser” y analizar estructura servicios centrales y en zona de CEDERNA Comunicar qué es Cederna y que los ayuntamientos lo hagan “suyo”. Incorporar metodologías de trabajo participativas en las agencias para trabajar la estrategia 	<p>3</p> <p>4</p> <p>3</p> <p>2 1</p> <p>3 1</p> <p>1 1</p>
<p>PROPUESTAS</p> <ul style="list-style-type: none"> 	