



Revisión Diagnóstico y Prioridades PDL Montaña de Navarra

DIAGNÓSTICO AGENCIAS

Agencia Baztán-Urdazubi/Urdax-Zugarramurdi

Agosto 2012

INDICE

1.	Introducción	4
2.	Estructura Organizativa.....	6
2.1.	Servicios en territorio/ADL	6
2.2.	Servicios Antsoain.....	9
3.	Ámbito geográfico, localización y datos básicos.....	11
3.1.	Territorio, extensión y población.....	11
3.2.	Comunicaciones.....	13
3.3.	Espacios naturales	14
4.	Demografía.....	16
4.1.	Población por Edad y Sexo.....	17
4.2.	Indicadores de población.....	18
4.3.	Población potencialmente activa	19
4.4.	Variación de la población.....	20
4.5.	Ruralidad del territorio	22
5.	Empleo.....	23
5.1.	Contratos por sexo.....	23
5.2.	Contratos por tipología.....	25
5.3.	Contratos por sectores	27
5.4.	Paro por sexo y edad	29
5.5.	Paro por sectores.....	31
6.	Actividad Económica	33
6.1.	Actividades económicas.....	40
6.2.	Agricultura, ganadería, silvicultura y pesca	42
6.3.	Alojamientos	43
6.4.	Polígonos Industriales.....	44
7.	Infraestructuras y servicios	45
7.1.	Salud	45
7.2.	Educación.....	46
7.2.1.	Centros de educación por tipología	47

7.2.2.	Centros de educación por tipo de gestión.	48
7.3.	Centros culturales	49
7.4.	Estructuras de apoyo en zona.....	50
8.	Diagnóstico	52
9.	Prioridades	56

1. Introducción

El Programa de Desarrollo Local de la Montaña de Navarra 2007-2013 fue elaborado y aprobado en 2008 por la Asociación Cederna Garalur, en respuesta a la Orden Foral 553/2007 de la Consejera de Desarrollo Rural y Medio Ambiente del Gobierno de Navarra para la selección de los Grupos de Acción Local y sus estrategias de desarrollo, en el marco del eje 4 (LEADER) del Programa de Desarrollo Rural de la Comunidad Foral de Navarra 2007-2013.

El Programa de Desarrollo Local de la Montaña de Navarra 2007-2013 fue el resultado de un proceso de consulta a los agentes socioeconómicos de la Montaña de Navarra y contenía el Diagnóstico de Situación, la Estrategia de Desarrollo (Objetivos y Ejes) y las Medidas y actuaciones propuestas en el marco LEADER.

La Asociación Cederna Garalur fue seleccionada como Grupo de Acción Local para la ejecución del Programa de Desarrollo Local de la Montaña de Navarra 2007-2013 en el marco del Eje 4 LEADER del PDR de Navarra.

Durante estos años Cederna Garalur ha estado ejecutando el Programa de Desarrollo Local de la Montaña de Navarra 2007-2013 mediante sucesivas convocatorias para la selección de proyectos.

Este programa aprobado por la entidad en el año 2008, fue elaborado tras un proceso de consulta a los agentes socioeconómicos de la Montaña de Navarra, y en el mismo se recogía un Diagnóstico de Situación, la Estrategia de Desarrollo y las Medidas y Actuaciones planteadas para ser promovidas desde el Eje 4, Leader.

Recientemente la Asociación Cederna Garalur ha renovado su Junta Directiva y ante los cambios socioeconómicos que está sufriendo la Montaña de Navarra, ha considerado conveniente abordar la revisión de los diagnósticos y las estrategias marcadas en el año 2008, al objeto de optimizar al máximo los fondos pendientes de asignación, redefiniendo las prioridades tanto para el conjunto de la Montaña de Navarra, como para las diferentes Comarcas.

El presente informe es un documento de trabajo cuyo objetivo es establecer un pre-diagnóstico de la situación actual en los distintos territorios (agencias) de Cederna Garalur para posteriormente contrastarlo con los distintos agentes para elaborar un diagnóstico final.

2. Estructura Organizativa

2.1. Servicios en territorio/ADL

Cederna Garalur cuenta con una Red de Centros distribuidos en las diferentes comarcas de la Montaña de Navarra, compuesta por un Centro de Desarrollo Rural, Agencias de Desarrollo Comarcales y Centros de Servicios.

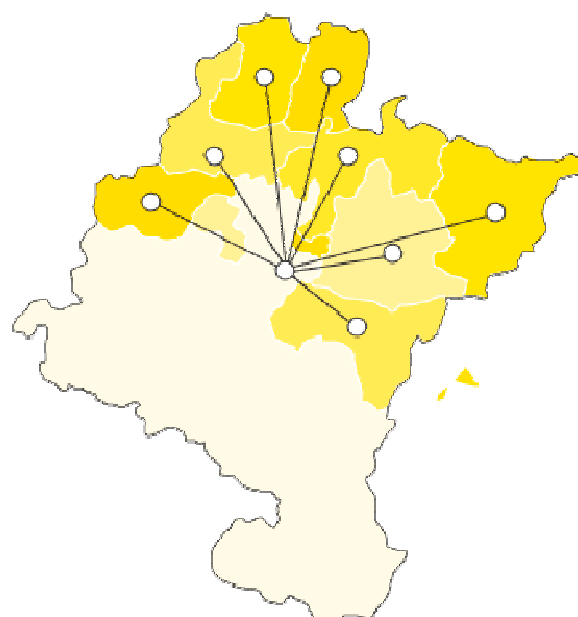

En la actualidad la red de agencias está constituida por 8 Agentes de Desarrollo Local territoriales.

- **Centro de Servicios de Sakana** ARBIZU
- **Centro de Servicios de Bidasoa** LESAKA
- **Centro de Servicios del Pirineo** ICIZ

Agencia de Desarrollo Comarcal de Sakana. Agente: Susana Mendinueta

- **Centro de Servicios de Sakana** ARBIZU

Agencia de Desarrollo Comarcal de Leitzaran-Larraun-Ultzama. Agente: Elena Irigoyen

- Estación del Plazaola LEKUMBERRI
- Ayuntamiento de Ultzama. LARRAINTZAR
- Ayuntamiento de Leitza. LEITZA

Agencia de Desarrollo Comarcal de Bortziriak-Malerreka-Bertizarana. Agente: Arantxa Arregui.

- Centro de Empresas de Bidasoa LESAKA (Navarra)
- Mancomunidad de Servicios de Malerreka DONEZTEBE/SANTESTEBAN

Agencia de Desarrollo Comarcal de Baztan-Urdazubi/Urdax-Zugarramurdi. Agente: Izaskun Abril.

- Ayuntamiento de Baztán ELIZONDO
- Ayuntamiento de UrdaxURDAX
- Ayuntamiento de Zugarramurdi ZUGARRAMURDI

Agencia de Desarrollo Comarcal de Burguete, Roncesvalles, Valcarlos, Valle de Erro, Aezkoa y Esteribar. Agente:Edurne de Miguel.

- Ayuntamiento Valle de Erro LINTZOAIN – VALLE DE ERRO (Navarra)
- Ayuntamiento de Esteribar. ZUBIRI (Navarra)
- Junta General del Valle de Aezkoa ARIBE
- Ayuntamiento de Valcarlos LUZAIDE-VALCARLOS (Navarra)

Agencia de Desarrollo Comarcal de Roncal y Salazar. Agente: Amaia Mauleón.

- Centro de Servicios del Pirineo ICIZ

Agencia de Desarrollo Comarcal de las Cuencas prepirenaicas. Agente: Carlos García.

- Ayuntamiento de Aoiz. AOIZ
- Ayuntamiento de Lumbier. Lumbier

Agencia de Desarrollo Comarcal de Sangüesa. Agente: Gabriela Orduna

- Ayuntamiento de Sangüesa. SANGÜESA

La misión de los Agentes de Desarrollo Local es dinamizar y apoyar cualquier proyecto, público o privado que contribuya al desarrollo de las respectivas comarcas.

El trabajo de los Agentes viene determinado por distintos aspectos (características y necesidades de la zona, implicación del agente etc.). Sin embargo, podemos identificar una serie de funciones¹ comunes definidas para los Agentes de Desarrollo Local.

¹nte: Estudio Organizativo CEDERNA GARALUR. Human 2009.

Actividades Relacionadas con Entidades Locales
Gestión de Proyectos Públicos <ul style="list-style-type: none"> • Programa de Desarrollo Rural (PDR) • Asistencia a la Gestión de otros proyectos públicos • Información y conocimiento de subvenciones • Búsqueda de subvenciones • Seguimiento de proyectos (Apoyo técnico externo) • Elaboración de memorias (Solicitud, Justificación etc) • Apoyo al Plan de Dinamización Turística • Planes Comarcales (Proyectos Interzona) • Asistencia a Ayuntamientos en su territorio. Sin cuota Agente, con cuota CEDERNA Garalur
Otras funciones relacionadas con asistencia a proyectos <ul style="list-style-type: none"> • Agenda 21 • Reuniones Interregionales • Apoyo a temas de comunicación
Actividades Relacionadas con Proyectos Privados
<ul style="list-style-type: none"> • Información sobre ayudas, subvenciones, formación • Tramitación subvenciones • Acompañamiento de proyectos (área empresas) • Apoyo a temas de comunicación • Reuniones interregionales (acciones puntuales)
Otras Funciones
<ul style="list-style-type: none"> • Formación • Jornadas, Congresos • Boletines, revistas • Apoyo en temas de comunicación (Cederna-Garalur) • Reuniones interregionales (Cederna-Garalur)

Además los agentes colaboran en otras actividades relacionadas con la estrategia, ordenación del territorio, foros de intervención comarcal, atención a entidades asociativas etc bajo petición directa de los ayuntamientos y entidades locales de sus respectivos territorios.

2.2. Servicios Antsoain.

La información contenida en este apartado ha sido extractada del Estudio Organizativo de Cederna Garalur realizado por Human en 2009. A día de hoy no se han puesto en marcha las actuaciones recogidas en el mismo.

El centro de Desarrollo Rural es la sede desde donde se planifican y coordinan todas las actividades, centros y equipos técnicos de la Asociación. Desde este centro se ofrece un conjunto de servicios especializados de apoyo al desarrollo rural en materia de:

- Empresas-empleo
- Innovación (PDR)
- Comunicación y NTIC
- Turismo y Calidad

La organización de Cederna Garalur es compleja ya que dispone de una serie de servicios centralizados y otros que se encuentran en el territorio, distribuidos en centros de servicios y agencias de desarrollo.

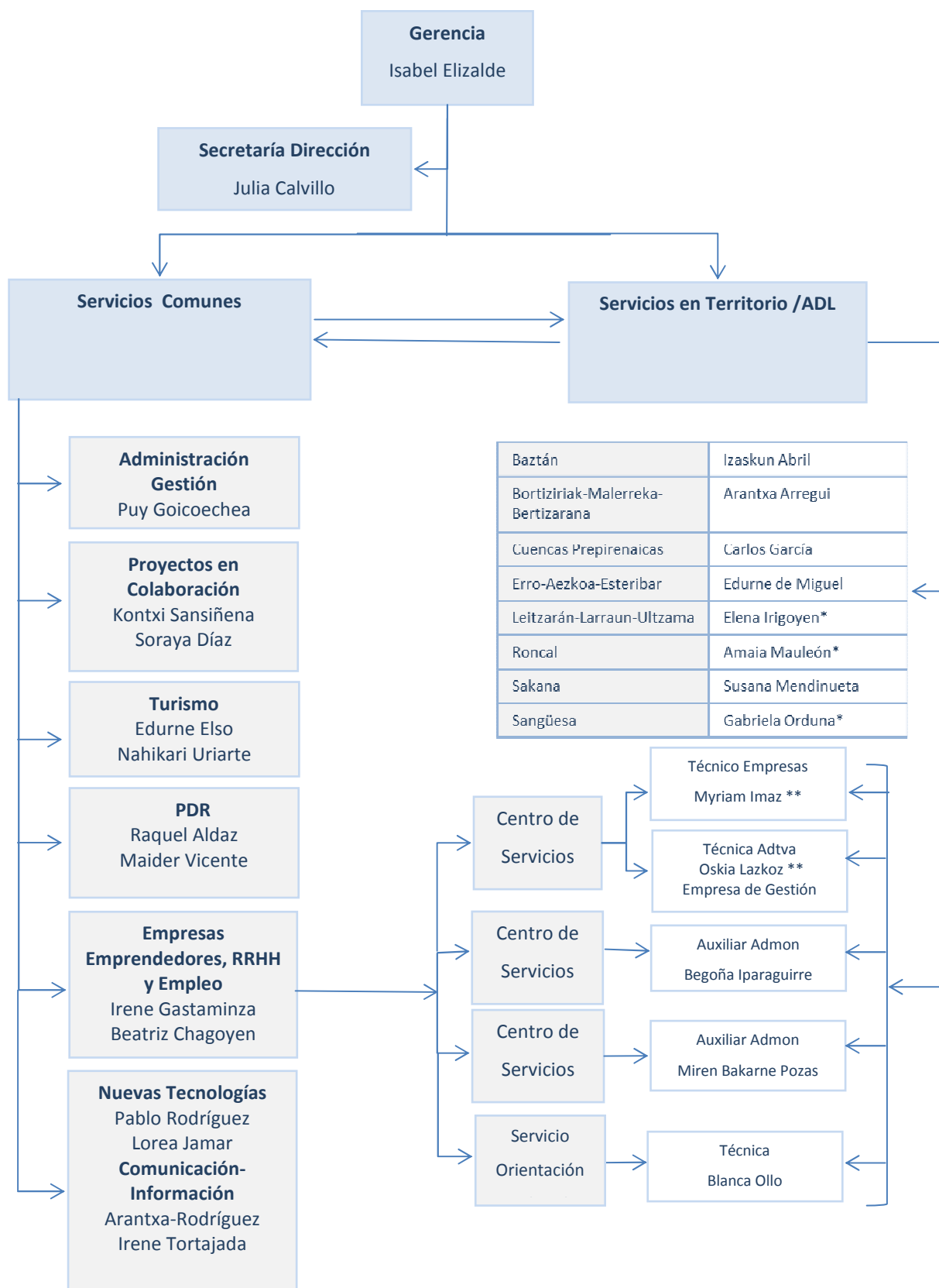

*Nota: Agentes de Desarrollo contratadas por las entidades locales de la zona de la agencia.

** Nota: Miryam Imaz y Oskia Lazkoz tienen contrato de media jornada.

3. Ámbito geográfico, localización y datos básicos.

3.1. Territorio, extensión y población

El área de influencia de Cederna Garalur cuenta con una extensión de 4.677,20 km², el 45,01% del total de la Comunidad Foral, comprende 118 municipios y 83.973 habitantes. El área muestra una baja densidad de población (17,95 hab/km²), notablemente inferior que la del conjunto de la Comunidad Foral (61,79 hab/km²).

El territorio de la agencia de Baztán se sitúa en el norte de Navarra entre Bortziriak y Francia. También limita al sur con Leitzarán y Erro-Aezkoa.

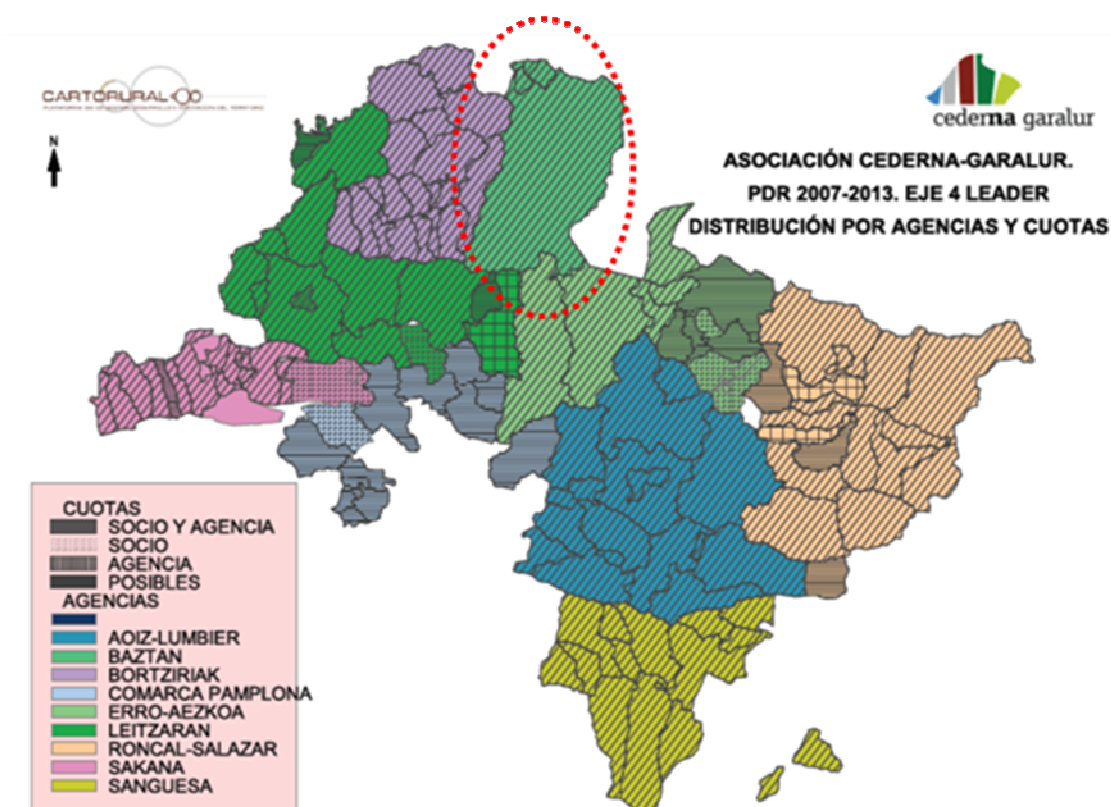

El territorio de la Agencia de Baztán cubre tres municipios: Baztán, Urdazubi/Urdaiz y Zugarramurdi.

Denominación	Superficie (Km ²)	Población al 1/1/2011	Hab/ Km ²	Núcleos de Población
BAZTAN	376,8	8075	21,43	Almandotz, Aniz, Berroeta, Ziga, Oronoz-Mugairi, Arraiotz, Irurita, Lekaroz, Gartzain, Elizondo, Elbete, Arizkun, Erratzu, Azpilkueta, Amaur
URDAZUBI/URDAX	7,5	388	51,73	Urdazubi/Urdaiz
ZUGARRAMURDI	5,6	211	37,68	Zugarramurdi
TOTAL	400,9	8.674		

Fuente: Elaboración propia a partir de INE 2011.

3.2. Comunicaciones

Las principales vías de acceso desde Pamplona son la N-121 A hasta Oronoz y a partir de este punto la N-121b. El primer tramo, de aproximadamente 40 km de distancia, transcurre por una vía de tráfico intenso estimado en 4.000 y 10.000 vehículos/día, el segundo tramo que llega hasta el país vecino Francia, tiene una intensidad de tráfico menor, entre 2.000 y 4.000 vehículos/día.

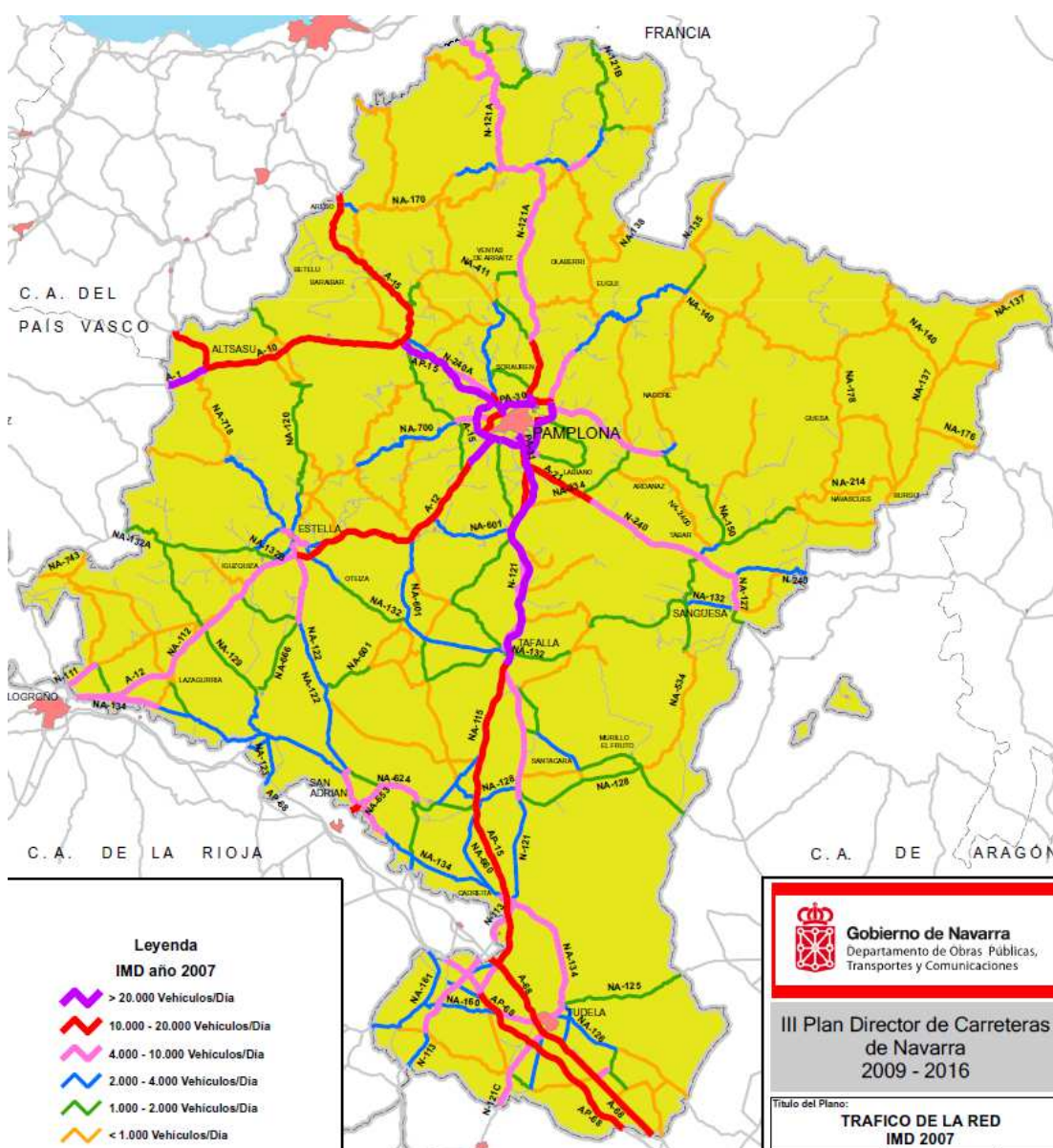

3.3. Espacios naturales

El área cuenta con un Lugar de Interés Comunitario como Aritzakun-Urrizate-Gorramendi que tiene una Zona de especial protección para las aves (ZEPA), la desembocadura del arroyo de Artesiaga y el monte Alduide como zona de especial conservación (ZEC).

También encontramos el LIC Belate que no tiene Plan de Gestión.

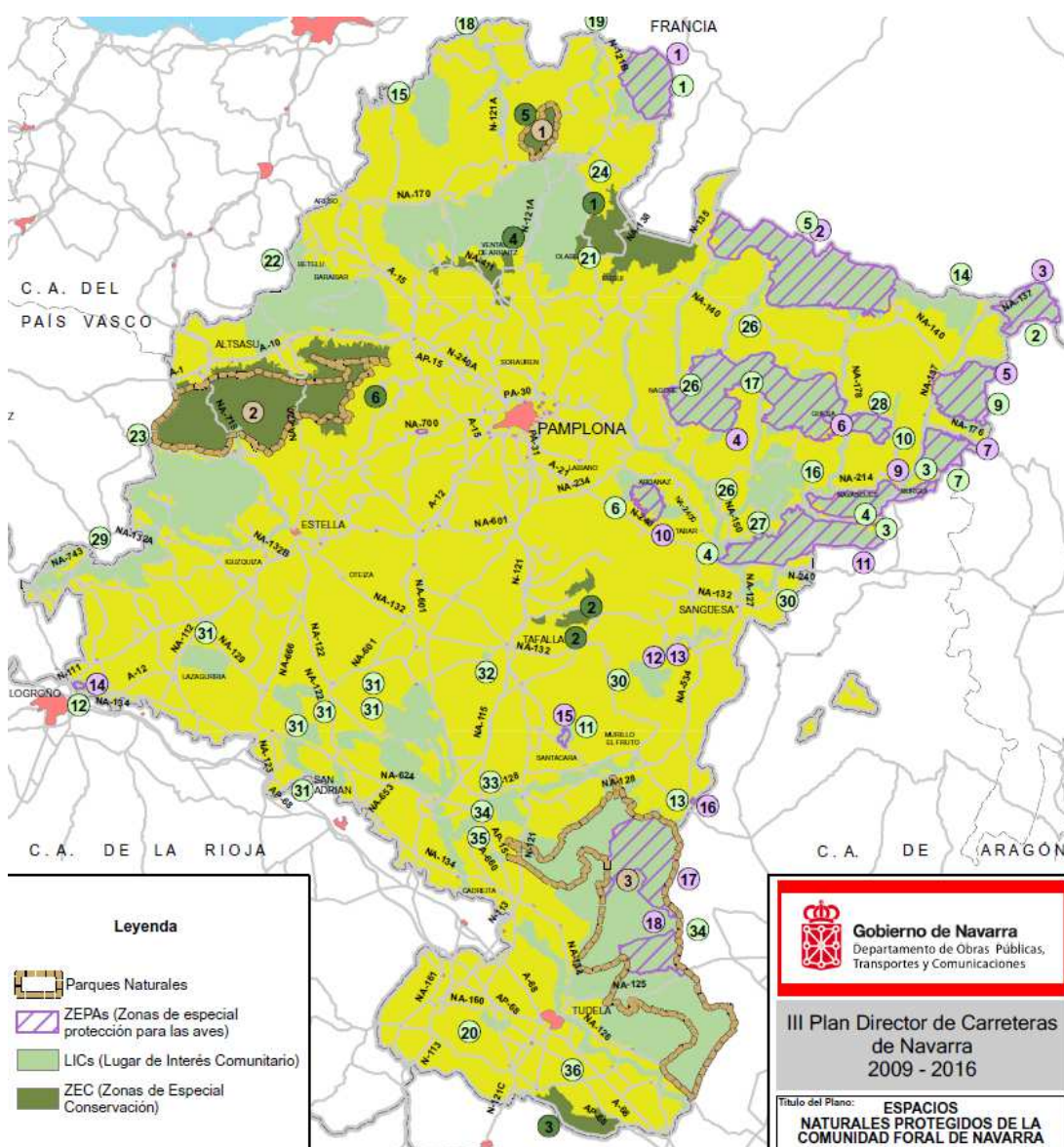

En la zona hay dos cuevas de interés turístico, las cuevas de Urdazubi/Urdax y Zugarramurdi.

Las Cuevas de Urdax, conocidas también como Cuevas de Ikaburu, famosas por la formación de estalactitas y estalagmitas desde hace varios cientos de miles de años gracias a la erosión del río Urtxume.

Las Cuevas de Zugarramurdi, constituyen un impresionante complejo cárstico superficial situado a menos de medio kilómetro de distancia del casco urbano de Zugarramurdi.

En relación con las masas forestales de la zona, la propiedad es privada y pública, según zonas, la propiedad particular está muy fragmentada.

El estudio de masas forestales y de ordenación de éstas se encuentra en estos momentos parado.

4. Demografía

El territorio correspondiente a la Agencia de Baztán abarca 3 municipios y cuenta con 8.674 habitantes, lo que representa un 8,60% del total del territorio CEDERNA GARALUR. El municipio con más población es Baztán, que supone el 93% de la población total del territorio.

La zona representa un 10,24% del total de población del territorio de CedernaGaralur (83.973 habitantes).

AGENCIA	MUNICIPIOS	Población	% Municipio/ Agencia	% CEDERNA GARALUR
BAZTAN –URDAX- ZUGARRAMURDI	Baztán	8.075	93,09%	9,62%
	Urdazubi/Urdax	388	4,47%	0,46%
	Zugarramurdi	211	2,43%	0,25%
	Total	8.674	100%	10,33%

Fuente: IEN 2011. Elaboración propia.

El municipio de Baztán está compuesto de 15 núcleos de población, de los cuales Elizondo es el más poblado, que con 3.532 habitantes representa el 40,7% del total de la población de la agencia.

El resto de núcleos tienen poblaciones significativas, la mayoría de ellas superan los doscientos habitantes y algunas como Irurita superan los 800. Aniz es el más pequeño con 77 habitantes.

Distribución de la población por municipios

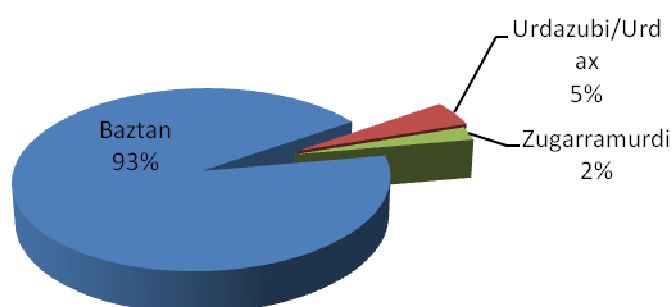

4.1. Población por Edad y Sexo

En la zona de la agencia, la población femenina y masculina está casi igualada. La distribución de la población por tramos de edad difiere de la media del territorio de Cederna Garalur ya que sufre un envejecimiento, principalmente femenina. La población femenina por encima de 79 años es el doble de la población masculina.

Es destacable el número de ancianas por encima de 90 años en la zona, un total de 88, de las cuales 5 superan los cien años. En el caso de los hombres hay sólo 24 que superen los 90 años y ninguno por encima de la barrera centenaria.

La proporción de población femenina por encima de 60 años está tres puntos por encima de la media de Cederna Garalur. En el caso de los hombres la proporción es inferior aunque sigue siendo superior en tres puntos a la media de la Montaña de Navarra.

HOMBRES										
AGENCIA	MUNICIPIOS	0-14	15-29	30-44	45-59	60-69	70-79	80-89	>90	Total
BAZTÁN –URDAX- ZUGARRAMURDI	Baztán	620	624	935	911	444	365	172	22	4.093
	Urdazubi/Urdax	13	43	37	54	22	18	7	1	195
	Zugarramurdi	11	9	30	19	16	16	5	1	107
	Total	644	676	1002	984	482	399	184	24	4.395
	Porcentaje	14,7%	15,4%	22,8%	22,4%	11,0%	9,1%	4,2%	0,5%	100%
	CEDERNA GARALUR	13,9%	14,6%	24,7%	22,6%	10,9%	8,1%	4,6%	0,6%	100%

Fuente: INE. Padrón municipal 2011. Elaboración propia.

MUJERES										
AGENCIA	MUNICIPIOS	0-14	15-29	30-44	45-59	60-69	70-79	80-89	>90	Total
BAZTÁN –URDAX- ZUGARRAMURDI	Baztán	570	557	882	738	429	420	303	83	3.982
	Urdazubi/Urdax	16	33	44	47	21	17	13	2	193
	Zugarramurdi	11	9	30	16	16	15	4	3	104
	Total	597	599	956	801	466	452	320	88	4.279
	Porcentaje	14,0%	14,0%	22,3%	18,7%	10,9%	10,6%	7,5%	2,1%	100%
	CEDERNA GARALUR	14,5%	14,2%	22,9%	20,2%	10,2%	9,1%	7,3%	1,7%	100%

Fuente: INE. Padrón municipal 2011. Elaboración propia.

4.2. Indicadores de población

INDICADORES DE POBLACIÓN						
MUNICIPIOS	Grado de envejecimiento (%>65 años)	Grado de juventud (%<25 años)	Tasa de dependencia (Pob <15+>64)/Pob 15-64	Índice de reemplazo (Pob 15-39/Pob 40-64)	Índice masculinidad (Hombres/Mujeres)	Coficiente de sustitución (Pob<15/Pob 49-64)
Baztán	21,80%	23,54%	0,58	0,88	1,03	0,80
Urdazubi/Urdax	19,59%	16,24%	0,37	0,90	1,01	0,30
Zugarramurdi	27,49%	15,64%	0,61	0,85	1,03	0,61
Total Agencia	21,84%	23,02%	0,57	0,88	1,03	0,77
Total Cederna Garalur	20,37%	22,94%	0,53	0,86	1,10	0,73

Fuente: INE. Padrón municipal 2011. Elaboración propia.

4.3. Población potencialmente activa

A falta de disponibilidad de los datos oficiales de población activa a nivel municipal hemos realizado una aproximación con los datos que se disponen, calculando lo que hemos llamado “población potencialmente activa” y que incluye la población cuya edad está comprendida entre 15 y 64 años

La población potencialmente activa nos permite poner en relación la población y el empleo.

POBLACIÓN POTENCIALMENTE ACTIVA POR MUNICIPIO							
AGENCIA	MUNICIPIOS	HOMBRES		MUJERES		Total	
		Absoluta	Relativa	Absoluta	Relativa	Absoluta	Relativa
BAZTAN –URDAX-ZUGARRAMURDI	Baztan	2.713	66,28%	2.412	60,57%	5.125	63,47%
	Urdazubi/Urdax	147	75,38%	136	70,47%	283	72,94%
	Zugarramurdi	67	62,62%	64	61,54%	131	62,09%
	Total	2.927	66,60%	2.612	61,04%	5.539	63,86%
CEDERNA GARALUR	Total	29.846	67,95%	25.094	62,65%	54.940	65,43%
	Porcentaje Agencia/Cederna Garalur						
		9,81%		10,41%		10,08%	

Fuente: INE. Padrón municipal 2011. Elaboración propia.

4.4. Variación de la población

La variación de población durante el periodo 2005-2011 en la agencia de Baztán ha sido positiva, habiéndose producido un incremento de 276 habitantes, que supone un crecimiento algo por debajo del crecimiento de Cederna Garalur.

El crecimiento urbanístico y de servicios de Elizondo marca el comportamiento que ejerce de cabecera de comarca. Destaca también la existencia en Elizondo de un porcentaje de viviendas de segunda residencia.

AGENCIA	MUNICIPIOS	VARIACION DE POBLACIÓN 2005-2011 en términos absolutos	VARIACION DE POBLACIÓN 2005-2011 en términos relativos
BAZTAN – URDAX/URDAZUBI- ZUGARRAMURDI	Baztán	277	3,55%
	Urdazubi/Urdax	21	5,72%
	Zugarramurdi	-22	-9,44%
	Total	276	3,29%
CEDERNA GARALUR	Total	3.930	4,87%

Fuente: IEN. 2011. Elaboración propia.

En cuanto a las migraciones, el saldo es positivo aunque la diferencia es pequeña. Los movimientos se producen casi a partes iguales entre otros municipios de Navarra y otras comunidades autónomas.

EMIGRACIONES					
AGENCIA	MUNICIPIOS	A OTRO MUNICIPIO DE NAVARRA	A OTRA CC.AA.	A OTRO PAÍS	TOTAL
BAZTAN – URDAX/URDAZUBI- ZUGARRAMURDI	Baztán	86	78	26	190
	Urdazubi/Urdax	1	0	0	1
	Zugarramurdi	0	0	0	0
	Total	87	78	26	191

Fuente: IEN. 2011. Migraciones. Elaboración propia.

INMIGRACIONES					
AGENCIA	MUNICIPIOS	DE OTRO MUNICIPIO DE NAVARRA	DE OTRA CC.AA.	DE OTRO PAÍS	TOTAL
BAZTAN – URDAX/URDAZUBI- ZUGARRAMURDI	Baztán	78	79	38	195
	Urdazubi/Urdax	0	0	0	0
	Zugarramurdi	0	0	0	0
	Total	78	79	38	195

Fuente: IEN. 2011. Migraciones. Elaboración propia.

4.5. Ruralidad del territorio

El grado de ruralidad indica el porcentaje de población en municipios de menos de 120 habitantes/km². En este caso se trata de una zona completamente rural, la totalidad de la población vive en municipios con una densidad de población menor de 120 habitantes/km².

AGENCIA	MUNICIPIOS	Ruralidad	Población	% Municipio/ Agencia
BAZTAN – URDAX/URDAZUBI- ZUGARRAMURDI	Baztán	Sí	8.075	93,09%
	Urdazubi/Urdax	Sí	388	4,47%
	Zugarramurdi	Sí	211	2,43%
	Total		8.674	100,00%
CEDERNA GARALUR	Total rural		68.289	81,32%

Fuente: IEN. 2011. Elaboración propia.

La población que habita en zonas rurales en el conjunto de Cederna Garalur es el 81,32%.

5. Empleo

5.1. Contratos por sexo

La fuente de datos utilizada para el análisis es el Servicio de Empleo Público Estatal y la fecha de referencia es el mes de abril del 2008 y mes de abril 2012.

La contratación ha disminuido considerablemente en comparación con el año 2008. En el mismo mes, abril, se han realizado 594 contratos menos en 2012 que cuatro años antes. En términos porcentuales se ha contratado un 29% menos.

El descenso lo han sufrido en un porcentaje muy superior los hombres. En 2008 el 43% de los contratos realizados eran de mujeres y en 2012 el porcentaje ha incrementado hasta alcanzar el 46%.

CONTRATOS							
AGENCIA	MUNICIPIOS	2008			2012		
		HOMBRES	MUJERES	TOTAL	HOMBRES	MUJERES	TOTAL
BAZTAN – URDAX/URDAZUBI ZUGARRAMURDI	Baztán	24	32	56	19	19	38
	Urdazubi/ Urdax	10	28	38	5	7	12
	Zugarramurdi	0	2	2	2	4	6
	Total	34	62	96	26	30	56
CEDERNA GARALUR	Total	1.072	809	1.881	731	637	1.368

Fuente: SEPE. Servicio Empleo Público Estatal. Abril 2012.

En el conjunto de Cederna Garalur el empleo generado en la zona en 2012 representa el 3,8%.

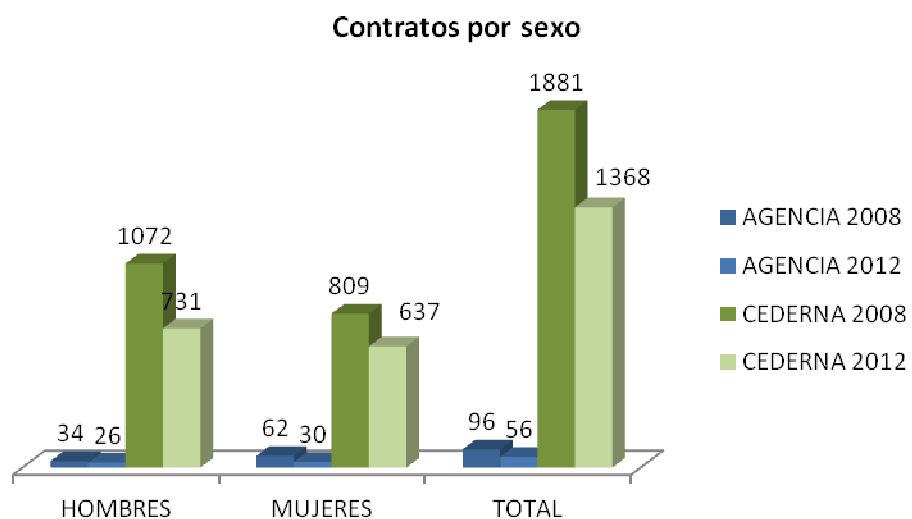

5.2. Contratos por tipología

Los contratos en 2012 son mayoritariamente de carácter temporal, habiendo aumentado desde 2008 esta proporción excepto en el caso de las mujeres, que ha disminuido.

CONTRATOS 2008							
AGENCIA	MUNICIPIOS	HOMBRES			MUJERES		
		INIC. INDEF.	INIC. TEMPORAL	CONVERT. INDEF.	INIC. INDEF.	INIC. TEMPORAL	CONVERT. INDEF.
AGENCIA	Baztan	4	16	4	4	24	4
	Urdazubi/Urdax	3	6	1	1	26	1
	Zugarramurdi	0	0	0	0	1	1
	Total	7	22	5	5	51	6
	Porcentaje	20%	65%	15%	8%	82%	10%
CEDERNA	Total	59	899	114	46	708	55
GARALUR	Porcentaje	6%	84%	11%	6%	88%	7%

Fuente: SEPE (Servicio Empleo Público Estatal). Elaboración propia.

CONTRATOS 2012							
AGENCIA	MUNICIPIOS	HOMBRES			MUJERES		
		INIC. INDEF.	INIC. TEMPORAL	CONVERT. INDEF.	INIC. INDEF.	INIC. TEMPORAL	CONVERT. INDEF.
AGENCIA	Baztan	2	17	0	2	15	2
	Urdazubi/Urdax	0	4	1	2	5	0
	Zugarramurdi	0	2	0	0	2	2
	Total	2	23	1	4	22	4
	Porcentaje	8%	88%	4%	13%	74%	13%
CEDERNA	Total	25	687	19	24	593	20
GARALUR	Porcentaje	3%	94%	3%	4%	93%	3%

Fuente: SEPE (Servicio Empleo Público Estatal). Elaboración propia.

Contratos por tipo de contrato

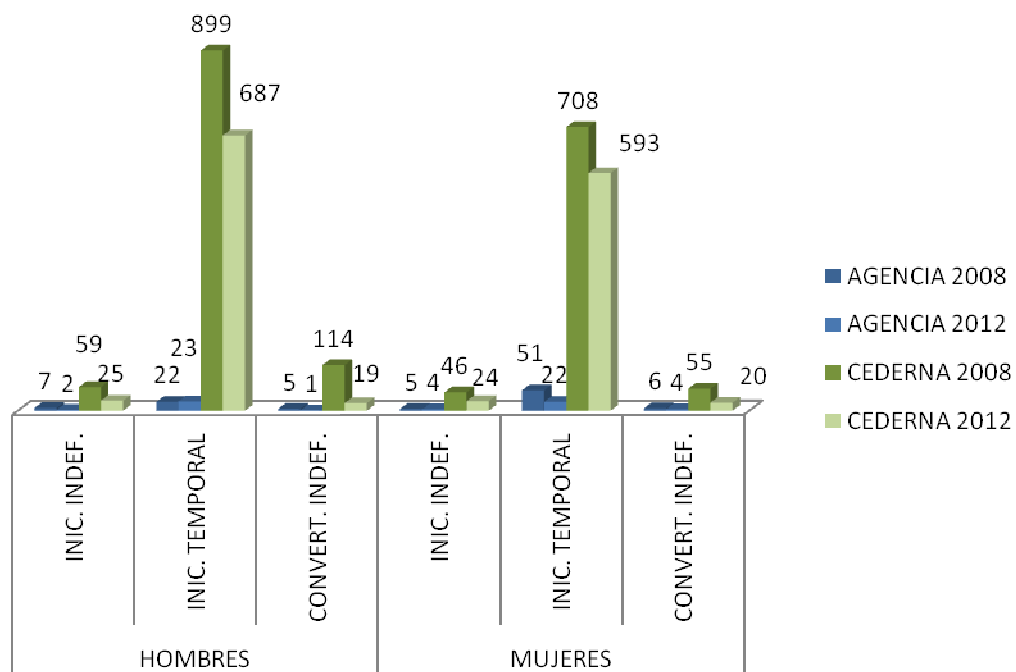

5.3. Contratos por sectores

El sector servicios lleva el peso de las contrataciones, aunque en menor medida que en 2008. El sector de la construcción ha perdido peso en favor de la industria aunque por debajo de la media de Cederna Garalur.

Los contratos de Urdazubi/Urdax y Zugarramurdi se producen exclusivamente en el sector

CONTRATOS POR SECTORES Y AÑO		2008					2012				
AGENCIA	MUNICIPIOS	AGRICULTURA	INDUSTRIA	CONSTRUCCIÓN	SERVICIOS	TOTAL	AGRICULTURA	INDUSTRIA	CONSTRUCCIÓN	SERVICIOS	TOTAL
AGENCIA	Baztán	2	6	10	38	56	3	7	4	24	38
	Urdazubi/Urdax	0	0	2	36	38	0	0	0	12	12
	Zugarramurdi	0	0	0	2	2	0	0	0	6	6
	Total	2	6	12	76	96	3	7	4	42	56
	Porcentaje	2%	6%	13%	79%	100%	5%	13%	7%	75%	100%
CEDERNA GARALUR	Total	46	334	209	1292	1881	37	250	132	949	1368
	Porcentaje	2%	18%	11%	69%	100%	3%	18%	10%	69%	100%

Fuente: SEPE (Servicio Empleo Público Estatal). Elaboración propia.
servicios.

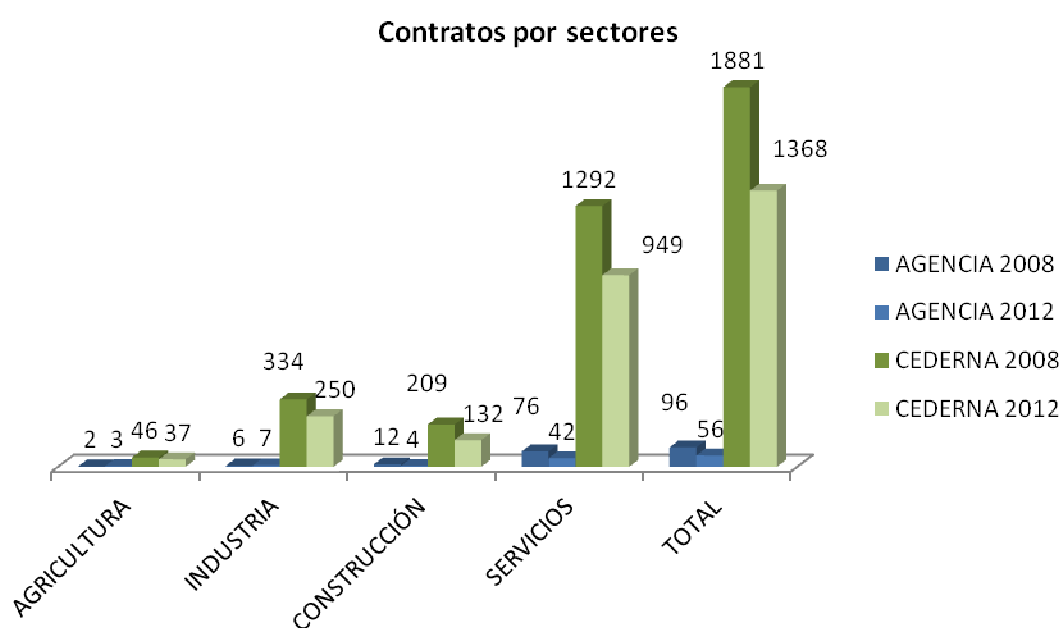

5.4. Paro por sexo y edad

En 2008, el 64% del paro era femenino, más de la mitad del cual eran mujeres entre 25 y 44 años.

En 2012 se aprecia un cambio muy significativo, disminuyendo la proporción de mujeres al 45%. El paro en 2012 afecta principalmente a los hombres y al colectivo de 25 y 44 años.

PARO POR MUNICIPIOS, SEXO Y TRAMOS EDAD 2008										
AGENCIA	MUNICIPIO	HOMBRES				MUJERES				Total
		< 25	25 - 44	>= 45	Total	< 25	25 - 44	>= 45	Total	
AGENCIA	Baztán	9	25	20	54	8	47	39	94	148
	Urdazubi/Urdax	0	0	0	0	0	4	1	5	5
	Zugarramurdi	0	2	2	4	0	5	2	7	11
	Total	9	27	22	58	8	56	42	106	164
	Porcentaje	16%	47%	38%	100%	8%	53%	40%	100%	
CEDERNA	Total	151	396	321	868	108	698	547	1.353	2.221
GARALUR	Porcentaje	17%	46%	37%	100%	8%	52%	40%	100%	

Fuente: SEPE (Servicio Empleo Público Estatal).Elaboración propia.

PARO POR MUNICIPIOS, SEXO Y TRAMOS EDAD 2012										
AGENCIA	MUNICIPIO	HOMBRES				MUJERES				Total
		< 25	25 - 44	>= 45	Total	< 25	25 - 44	>= 45	Total	
AGENCIA	Baztán	19	85	77	181	14	94	38	146	327
	Urdazubi/Urdax	2	1	0	3	0	4	0	4	7
	Zugarramurdi	0	2	4	6	0	5	1	6	12
	Total	21	88	81	190	14	103	39	156	346
	Porcentaje	11%	46%	43%	100%	9%	66%	25%	100%	
CEDERNA	Total	311	1.218	960	2.489	211	1250	968	2.429	4.918
GARALUR	Porcentaje	12%	49%	39%	100%	9%	51%	40%	100%	

Fuente: SEPE (Servicio Empleo Público Estatal).Elaboración propia.

Paro por sexo y edad

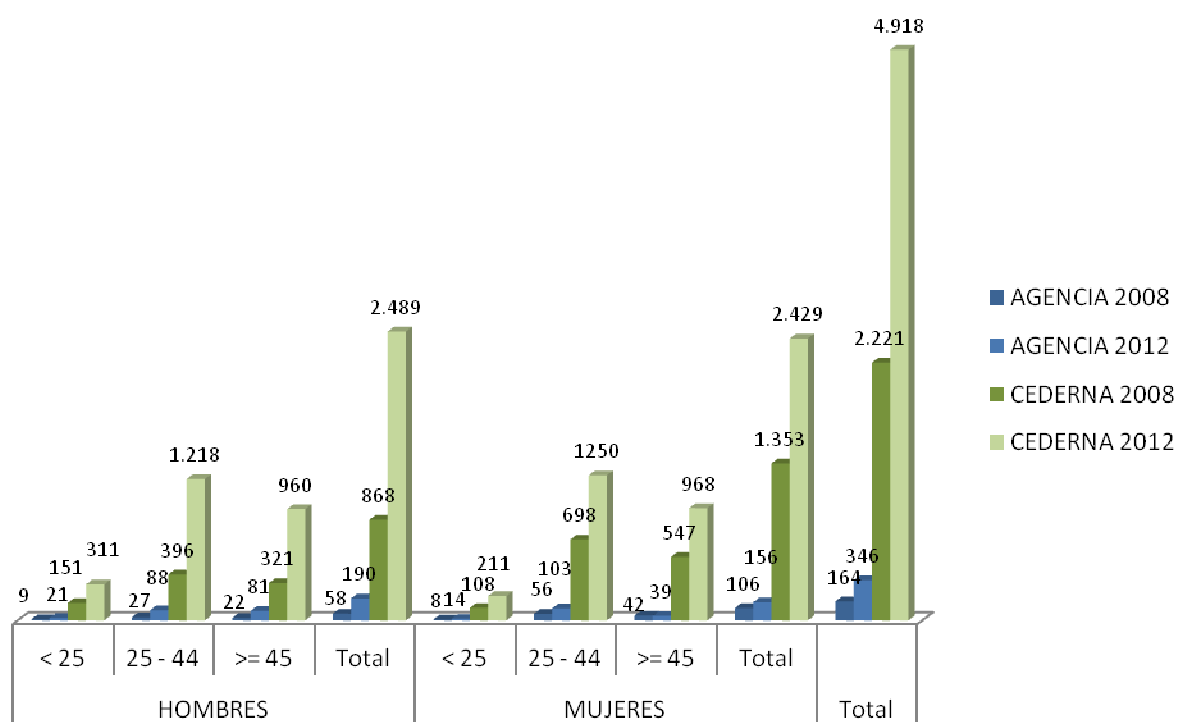

5.5. Paro por sectores

El paro fundamentalmente se produce en el sector servicios, manteniéndose la tendencia después de cuatro años. Sin embargo, consecuencia de la crisis se ha visto incrementado notablemente el peso del sector de la construcción entre el número de parados en el año 2012, en favor de los servicios que pierden peso relativo.

PARADOS POR SECTORES	2008						2012					
MUNICIPIOS	AGRICULTURA	INDUSTRIA	CONSTRUCCIÓN	SERVICIOS	SIN EMPLEO ANTERIOR	TOTAL	AGRICULTURA	INDUSTRIA	CONSTRUCCIÓN	SERVICIOS	SIN EMPLEO ANTERIOR	TOTAL
Baztán	7	28	9	100	4	148	12	55	61	185	14	327
Urdazubi/ Urdax	0	0	0	5	0	5	0	0	1	6	0	7
Zugarramurdi	0	1	0	10	0	11	0	0	0	11	1	12
Total	7	29	9	115	4	164	12	55	62	202	15	346
Porcentaje	4%	18%	5%	70%	2%	100%	3%	16%	18%	58%	4%	100%
Total	47	519	175	1.374	106	2.221	125	1.229	506	2.836	222	4.918
Porcentaje	2%	23%	8%	62%	5%	100%	3%	25%	10%	58%	5%	100%

Fuente: SEPE (Servicio Empleo Público Estatal). Elaboración propia.

Los parados se ubican fundamentalmente en Baztán y tan solo un 5%, 19 parados, en Urdazubi/Urdax y Zugarramurdi donde no se han producido variaciones con respecto al 2008.

Paro por sectores

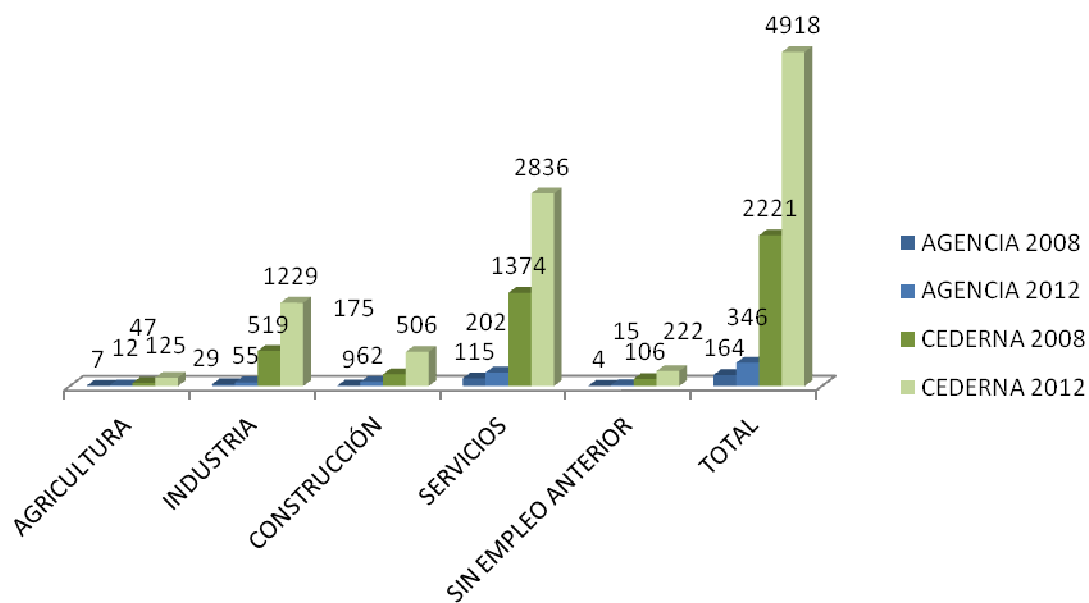

6. Actividad Económica

Para el análisis de la actividad económica se han tomado como referencia los datos proporcionados por el Instituto de Estadística de Navarra. Los datos hacen referencia, por municipio, al número de empresas por código CNAE (Código Nacional de Actividades Económicas). Estos datos son los que se utilizan desde el IEN para elaborar el DIRCE (Directorio Central de Empresas) que se publica a nivel de zonas de Navarra.

Los datos proporcionados se refieren a empresas que en la actualidad están en funcionamiento ya que desde el IEN se cruzan los datos con ficheros de la Seguridad Social y Hacienda para comprobar si hay actividad y en caso contrario son datos de baja.

A continuación se identifican los códigos CNAE agrupados por dos dígitos.

A Agricultura, ganadería, silvicultura y pesca	
01	Agricultura, ganadería, caza y servicios relacionados con las mismas
02	Silvicultura y explotación forestal
03	Pesca y acuicultura
B Industrias extractivas	
05	Extracción de antracita, hulla y lignito
06	Extracción de crudo de petróleo y gas natural
07	Extracción de minerales metálicos
08	Otras industrias extractivas
09	Actividades de apoyo a las industrias extractivas
C Industria manufacturera	
10	Industria de la alimentación
11	Fabricación de bebidas
12	Industria del tabaco
13	Industria textil
14	Confección de prendas de vestir
15	Industria del cuero y del calzado
16	Industria de la madera y del corcho, excepto muebles; cestería y espartería
17	Industria del papel
18	Artes gráficas y reproducción de soportes grabados
19	Coquerías y refino de petróleo
20	Industria química

21	Fabricación de productos farmacéuticos
22	Fabricación de productos de caucho y plásticos
23	Fabricación de otros productos minerales no metálicos
24	Metalurgia; fabricación de productos de hierro, acero y ferroaleaciones
25	Fabricación de productos metálicos, excepto maquinaria y equipo
26	Fabricación de productos informáticos, electrónicos y ópticos
27	Fabricación de material y equipo eléctrico
28	Fabricación de maquinaria y equipo n.c.o.p.
29	Fabricación de vehículos de motor, remolques y semirremolques
30	Fabricación de otro material de transporte
31	Fabricación de muebles
32	Otras industrias manufactureras
33	Reparación e instalación de maquinaria y equipo

D Suministro de energía eléctrica, gas, vapor y aire acondicionado

35	Suministro de energía eléctrica, gas, vapor y aire acondicionado
----	--

E Suministro de agua, actividades de saneamiento, gestión de residuos y descontaminación

36	Captación, depuración y distribución de agua
37	Recogida y tratamiento de aguas residuales
38	Recogida, tratamiento y eliminación de residuos; valorización
39	Actividades de descontaminación y otros servicios de gestión de residuos

F Construcción

41	Construcción de edificios
42	Ingeniería civil
43	Actividades de construcción especializada

G Comercio al por mayor y al por menor; reparación de vehículos de motor y motocicletas

45	Venta y reparación de vehículos de motor y motocicletas
46	Comercio al por mayor e intermediarios del comercio, excepto de vehículos de motor y motocicletas
47	Comercio al por menor, excepto de vehículos de motor y motocicletas

H Transporte y Almacenamiento

49	Transporte terrestre y por tubería
50	Transporte marítimo y por vías navegables interiores
51	Transporte aéreo
52	Almacenamiento y actividades anexas al transporte
53	Actividades postales y de correos

I Hostelería	
55	Servicios de alojamiento
56	Servicios de comidas y bebidas
J Información y comunicaciones	
58	Edición
59	Actividades cinematográficas, de vídeo y de programas de televisión, grabación de sonido y edición musical
60	Actividades de programación y emisión de radio y televisión
61	Telecomunicaciones
62	Programación, consultoría y otras actividades relacionadas con la informática
63	Servicios de información
K Actividades financieras y de seguros	
65	Servicios financieros, excepto seguros y fondos de pensiones
66	Seguros, reaseguros y fondos de pensiones, excepto Seguridad Social obligatoria
67	Actividades auxiliares a los servicios financieros y a los seguros
L Actividades inmobiliarias	
68	Actividades inmobiliarias
M Actividades profesionales y científicas	
69	Actividades jurídicas y de contabilidad
70	Actividades de las sedes centrales; actividades de consultoría de gestión empresarial
71	Servicios técnicos de arquitectura e ingeniería; ensayos y análisis técnicos
72	Investigación y desarrollo
73	Publicidad y estudios de mercado
74	Otras actividades profesionales, científicas y técnicas
75	Actividades veterinarias
N Actividades administrativas y servicios auxiliares	
77	Actividades de alquiler
78	Actividades relacionadas con el empleo
79	Actividades de agencias de viajes, operadores turísticos, servicios de reservas y actividades relacionadas con los mismos
80	Actividades de seguridad e investigación
81	Servicios a edificios y actividades de jardinería
82	Actividades administrativas de oficina y otras actividades auxiliares a las empresas
O Administración Pública y defensa; Seguridad Social obligatoria	
84	Administración Pública y defensa; Seguridad Social obligatoria

P Educación	
85	Educación
Q Actividades sanitarias y de servicios sociales	
86	Actividades sanitarias
87	Asistencia en establecimientos residenciales
88	Actividades de servicios sociales sin alojamiento
R Actividades artísticas, recreativas y de entretenimiento	
90	Actividades de creación, artísticas y espectáculos
91	Actividades de bibliotecas, archivos, museos y otras actividades culturales
92	Actividades de juegos de azar y apuestas
93	Actividades deportivas, recreativas y de entretenimiento
S Otros servicios	
94	Actividades asociativas
95	Reparación de ordenadores, efectos personales y artículos de uso doméstico
96	Otros servicios personales
T Actividades de los hogares como empleadores de personal doméstico; actividades de los hogares como productores de bienes y servicios para uso propio	
97	Actividades de los hogares como empleadores de personal doméstico
98	Actividades de los hogares como productores de bienes y servicios para uso propio
U Actividades de organizaciones y organismos extraterritoriales	
99	Actividades de organizaciones y organismos extraterritoriales

El análisis de las actividades económicas en Baztán refleja el peso que tienen las actividades relacionadas con el comercio, construcción, hostelería y transporte. El 91% de las actividades se encuentran en el municipio de Baztán, mayoritariamente en Elizondo. Las actividades mayoritarias son comercio (24%), construcción (18%) y hostelería (17%).

En Urdazubi/Urdax destaca la zona comercial de Dantxarinea con una oferta muy variada que va desde comestibles, tabaco, moda, gasolineras, vinos y licores, carnicerías, pescaderías, bazar,

bisutería, juguetes, plantas, tecnología.... Su ubicación fronteriza la ha convertido en la zona comercial de referencia tanto de productos como de servicios de la zona.

La zona representa, en el conjunto de Cederna Garalur, el 12% del total de las empresas.

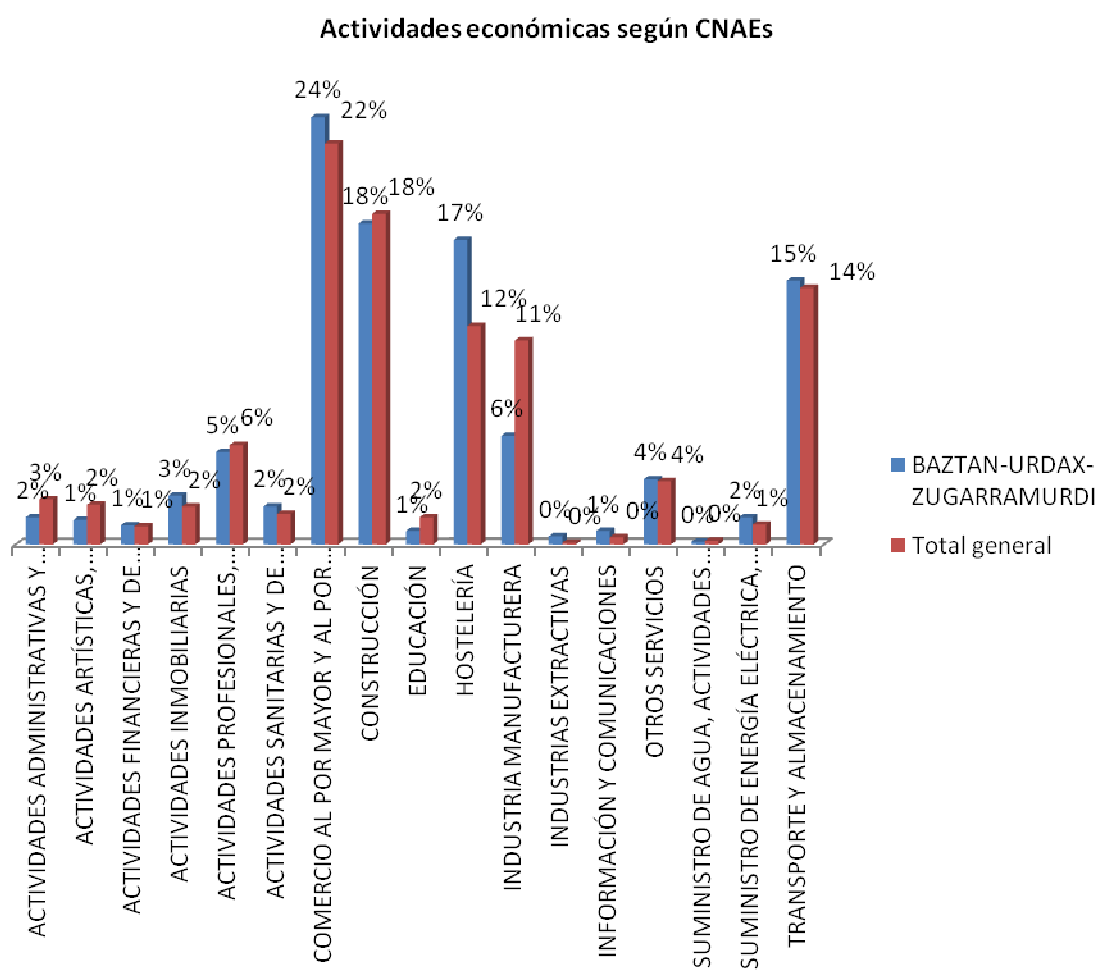

ACTIVIDADES ECONÓMICAS SEGÚN CNAEs DATOS ABSOLUTOS POR AGENCIA																			
Agencias / Actividades	ACTIVIDADES ADMINISTRATIVAS Y SERVICIOS AUXILIARES	ACTIVIDADES ARTÍSTICAS, RECREATIVAS Y DE ENTRENAMIENTO	ACTIVIDADES FINANCIERAS Y DE SEGUROS	ACTIVIDADES INMOBILIARIAS	ACTIVIDADES PROFESIONALES, CIENTÍFICAS Y TÉCNICAS	ACTIVIDADES SANITARIAS Y DE SERVICIOS SOCIALES	COMERCIO AL POR MAYOR Y AL POR MENOR; REPARACIÓN DE VEHÍCULOS DE MOTOR Y MOTOCICLETAS	CONSTRUCCIÓN	EDUCACIÓN	HOSTELERÍA	INDUSTRIA MANUFACTURERA	INDUSTRIAS EXTRACTIVAS	INFORMACIÓN Y COMUNICACIONES	OTROS SERVICIOS	DE SANEAMIENTO, GESTIÓN DE RESIDUOS Y DESCONTAMINACIÓN	SUMINISTRO DE ENERGÍA ELÉCTRICA, GAS, VAPOR Y AIRE ACONDICIONADO	TRANSPORTE Y ALMACENAMIENTO	TOTAL GENERAL	% AGENCIA/TOTAL
AOIZ-LUMBIER	14	7	2	10	17	6	87	71	3	39	34		3	11		4	37	345	6%
BAZTAN-URDAX-ZUGARRAMURDI	10	9	7	18	34	14	157	118	5	112	40	3	5	24	1	10	97	664	12%
BORTZIRIAK-MALERREKA-BERTIZARANA	26	23	13	16	68	20	263	211	21	118	110	1	3	36	2	9	173	1.113	20%
COMARCA PAMPLONA	13	8	3	14	35	9	82	101	7	38	58		1	4	1	7	49	430	8%
ERRO-AEZKOA	11	5	3	6	17	6	60	62	4	62	24		2	10	2	2	42	318	6%
LEITZARAN-LARRAUN-ULTZAMA	25	19	10	12	38	12	132	130	7	93	92		4	17		10	152	753	14%
RONCAL-SALAZAR	6	7	2	4	6	1	37	50	2	70	25		1	4		2	10	227	4%
SAKANA	17	27	13	29	66	13	292	199	25	99	196	4	2	61	3	12	177	1.235	22%
SANGUESA	13	14	4	9	23	14	114	67	8	37	45		1	24		5	42	420	8%
Total general	135	119	57	118	304	95	1.224	1.009	82	668	624	8	22	191	9	61	779	5.505	100%
Peso por actividades %	2,5%	2,2%	1,0%	2,1%	5,5%	1,7%	22,2%	18,3%	1,5%	12,1%	11,3%	0,1%	0,4%	3,5%	0,2%	1,1%	14,2%	100%	

Fuente: Instituto de Estadística de Navarra. CNAE. Elaboración propia

ACTIVIDADES ECONÓMICAS SEGÚN CNAEs																		
Agencias / Actividades	ACTIVIDADES ADMINISTRATIVAS Y SERVICIOS AUXILIARES	ACTIVIDADES ARTÍSTICAS, RECREATIVAS Y DE ENTRENIMIENTO	ACTIVIDADES FINANCIERAS Y DE SEGUROS	ACTIVIDADES INMOBILIARIAS	ACTIVIDADES PROFESIONALES, CIENTÍFICAS Y TÉCNICAS	ACTIVIDADES SANITARIAS Y DE SERVICIOS SOCIALES	COMERCIO AL POR MAYOR Y AL POR MENOR; REPARACIÓN DE VEHÍCULOS DE MOTOR Y MOTOCICLETAS	CONSTRUCCIÓN	EDUCACIÓN	HOSTELERÍA	INDUSTRIA MANUFACTURERA	INDUSTRIAS EXTRACTIVAS	INFORMACIÓN Y COMUNICACIONES	OTROS SERVICIOS	DE SANEAMIENTO, GESTIÓN DE RESIDUOS Y DESCONTAMINACIÓN	SUMINISTRO DE ENERGÍA ELÉCTRICA, GAS, VAPOR Y AIRE ACONDICIONADO	TRANSPORTE Y ALMACENAMIENTO	TOTAL GENERAL
AOIZ-LUMBIER	10%	6%	4%	8%	6%	6%	7%	7%	4%	6%	6%	0%	14%	6%	0%	7%	5%	6%
BAZTAN-URDAX-ZUGARRAMURDI	7%	7%	12%	15%	11%	15%	13%	12%	6%	17%	6%	38%	23%	13%	11%	16%	12%	12%
BORTZIRIAK-MALERREKA-BERTIZARANA	19%	19%	23%	14%	22%	21%	21%	21%	26%	18%	18%	12%	14%	19%	22%	15%	22%	20%
COMARCA PAMPLONA	10%	7%	5%	12%	11%	9%	7%	10%	8%	6%	9%	0%	5%	2%	11%	11%	6%	8%
ERRO-AEZKOA	8%	4%	5%	5%	6%	6%	5%	6%	5%	9%	4%	0%	9%	5%	22%	3%	5%	6%
LEITZARAN-LARRAUN-ULTZAMA	19%	16%	18%	10%	12%	13%	11%	13%	9%	14%	15%	0%	18%	9%	0%	16%	20%	14%
RONCAL-SALAZAR	4%	6%	3%	3%	2%	1%	3%	5%	2%	10%	4%	0%	4%	2%	0%	3%	1%	4%
SAKANA	13%	23%	23%	25%	22%	14%	24%	20%	30%	15%	31%	50%	9%	32%	33%	20%	23%	22%
SANGUESA	10%	12%	7%	8%	8%	15%	9%	6%	10%	5%	7%	0%	4%	13%	0%	8%	5%	8%
Total general	100%	100%	100%	100%	100%	100%	100%	100%	100%	100%	100%	100%	100%	100%	100%	100%	100%	100%

Fuente: Instituto de Estadística de Navarra. CNAE. Elaboración propia

6.1. Actividades económicas

SECCIÓN	ACTIVIDAD	Baztan	Urdazubi/Urdax	Zugarramurdi	Total
ACTIVIDADES ADMINISTRATIVAS Y SERVICIOS AUXILIARES	Actividades administrativas de oficina y otras actividades auxiliares a las empresas	4			4
	Actividades de alquiler	1	1		2
	Servicios a edificios y actividades de jardinería	4			4
ACTIVIDADES ARTÍSTICAS, RECREATIVAS Y DE ENTRENIMIENTO	Actividades de bibliotecas, archivos, museos y otras actividades culturales	3		1	4
	Actividades de creación, artísticas y espectáculos	1	1		2
	Actividades de juegos de azar y apuestas	1			1
	Actividades deportivas, recreativas y de entretenimiento	2			2
ACTIVIDADES FINANCIERAS Y DE SEGUROS	Actividades auxiliares a los servicios financieros y a los seguros	7			7
ACTIVIDADES INMOBILIARIAS	Actividades inmobiliarias	11	7		18
ACTIVIDADES PROFESIONALES, CIENTÍFICAS Y TÉCNICAS	Actividades jurídicas y de contabilidad	7			7
	Actividades veterinarias	2	1		3
	Investigación y desarrollo	1			1
	Otras actividades profesionales, científicas y técnicas	7			7
	Publicidad y estudios de mercado	2	1		3
	Servicios técnicos de arquitectura e ingeniería; ensayos y análisis técnicos	13			13
ACTIVIDADES SANITARIAS Y DE SERVICIOS SOCIALES	Actividades de servicios sociales sin alojamiento	1			1
	Actividades sanitarias	12	1		13
COMERCIO AL POR MAYOR Y AL POR MENOR; REPARACIÓN DE VEHÍCULOS DE MOTOR Y MOTOCICLETAS	Comercio al por mayor e intermediarios del comercio, excepto vehículos de motor y motocicletas	28	1	2	31
	Comercio al por menor, excepto de vehículos de motor y motocicletas	84	27	3	114
	Venta y reparación de vehículos de motor y motocicletas	11		1	12
CONSTRUCCIÓN	Actividades de construcción especializada	55	4	5	64

	Construcción de edificios	43	6	2	51
	Ingeniería civil	3			3
EDUCACIÓN	Educación	5			5
HOSTELERÍA	Servicios de alojamiento	47	7	6	60
	Servicios de comidas y bebidas	41	7	4	52
INDUSTRIA MANUFACTURERA	Artes gráficas y reproducción de soportes grabados	3			3
	Fabricación de bebidas	1			1
	Fabricación de muebles	1			1
	Fabricación de otros productos minerales no metálicos	6		1	7
	Fabricación de productos de caucho y plásticos	1			1
	Fabricación de productos metálicos, excepto maquinaria y equipo	1			1
	Industria de la alimentación	12	1		13
	Industria de la madera y del corcho, excepto muebles; cestería y espartería	9		1	10
	Industria química	1			1
	Otras industrias manufactureras	2			2
INDUSTRIAS EXTRACTIVAS	Otras industrias extractivas	3			3
INFORMACIÓN Y COMUNICACIONES	Activid cinematográficas, de vídeo y de programas de TV, grabación de sonido y edición musical	2			2
	Edición	1			1
	Programación, consultoría y otras actividades relacionadas con la informática	2			2
OTROS SERVICIOS	Otros servicios personales	19	4	1	24
SUMINISTRO DE AGUA, ACTIV. SANEAMIENTO, GEST. DE RESIDUOS Y DESCONTAMINACIÓN	Captación, depuración y distribución de agua	1			1
SUMINISTRO DE ENERGÍA ELÉCTRICA, GAS, VAPOR Y AIRE ACONDICIONADO	Suministro de energía eléctrica, gas, vapor y aire acondicionado	10			10
TRANSPORTE Y ALMACENAMIENTO	Transporte terrestre y por tubería	89	5	3	97
TOTAL GENERAL		560	74	30	664

6.2. Agricultura, ganadería, silvicultura y pesca

Según datos del Instituto de Estadística de Navarra, en 2012 hay un total de 409 afiliados a la Seguridad Social en las actividades recogidas en el epígrafe del CNAE de Agricultura, Ganadería, Silvicultura y Pesca, representando un 17,52% del total de esta actividad en la zona de Cederna Garalur. La mayoría se concentra en el municipio de Baztán.

AGRICULTURA, GANADERÍA, SILVICULTURA Y PESCA				
AGENCIA	MUNICIPIOS	AFILIADOS SS	% s/población	% s/población potencialmente activa
BAZTAN	Baztán	361	4%	7%
	Urdazubi/Urdax	30	8%	11%
	Zugarramurdi	18	9%	14%
	Total	409	5%	7%
CEDERNA GARALUR	Total	2.335		
	Agencia/Cederna Garalur	17,52%		

Fuente: Instituto de Estadística de Navarra. 1er trimestre 2012. Elaboración propia.

En relación con la población potencialmente activa, representan un 7% de la zona.

6.3. Alojamientos

En la zona se concentra el 23% de todas las casas rurales y el 21% de los apartamentos turísticos que hay en el territorio Cederna Garalur. La oferta total de alojamientos en Baztán es de 172 alojamientos, un 20% del total de Cederna Garalur.

ALOJAMIENTOS 2011											
AGENCIA	MUNICIPIOS	ALBERGUES	APARTAMENTOS TURÍSTICOS	CAMPINGS	CASAS RURALES	HOSTAL	HOSTAL RURAL	HOTEL	HOTEL APARTAMENTO	HOTEL RURAL	PENSION
BAZTAN- URDAZUBI/ URDAX- ZUGARRAMURDI	Baztán	2	17	1	104	1	6	3		1	5
	Urdazubi/Urdax		7		10		2				
	Zugarramurdi	1	2		10						
	Total	3	26	1	124	1	8	3	0	1	5
CEDERNA GARALUR	Total	27	119	13	563	12	60	28	1	13	26
	Agencia/ Cederna	11%	22%	8%	22%	8%	13%	11%	0%	8%	19%

6.4. Polígonos Industriales

En relación a los polígonos industriales, el Ayuntamiento de Baztán ha promovido una iniciativa dirigida a identificar y cuantificar el suelo industrial disponible en la zona de cara a poder proporcionar soluciones adecuadas a las potenciales demandas de empresas.

En Baztán existen cuatro polígonos industriales, el de Ordoki en Arizkun, el de Elizondo, el de Irurita y el de Mugaire.

Los cuatro disponen de red de saneamiento, abastecimiento de agua, alumbrado público, electricidad y telefonía.

En Elizondo, encontramos la zona del antiguo colegio de Lekaroz. El PSIS del área “Campus empresarial de Lekaroz” que afecta a 129.500,00 m², fue aprobado en el mes de julio de 2011. El promotor es la sociedad pública SPRIN (en la actualidad integrada en la sociedad pública CEIN). La urbanización de la zona se ha llevado a cabo y el CIL (Centro de Inmersión Lingüística) se prevé esté finalizado en agosto). Sin embargo no se ha avanzado en el Centro de Empresas que consiste en un conjunto de parcelas que se ofrecen a las empresas de servicios para que se instalen. En este momento la demanda es reducida y destacan que el precio es elevado para la zona.



Fuente: Gobierno de Navarra

7. Infraestructuras y servicios

7.1. Salud

Todos los municipios cuentan con consultorio. Hay sólo un centro de salud en la zona que se ubica en Elizondo. El municipio de Zugarramurdi no tiene farmacia. Solamente hay una residencia de ancianos en la zona, no habiendo plazas disponibles y no hay servicio de ambulancias (una ambulancia en la zona de Santesteban). El transporte sanitario que realiza la Cruz Roja ha disminuido debido a la reducción de ayudas del Gobierno de Navarra.

SALUD. Número de Instalaciones por tipología y Municipio.								
AGENCIA	Municipio	Ambulancia	Centro de Salud	Consultorio	Especial	Residencia Ancianos	Farmacias	Total general
BAZTAN- URDAZUBI/URDAX- ZUGARRAMURDI	Baztan		1	6	2	1	7	17
	Urdazubi/Urdax			1			2	3
	Zugarramurdi			1				1
Total AGENCIA			1	8	2	1	9	21
Total CEDERNA GARALUR		11	13	117	4	11	84	240

Fuente: CARTORURAL. CedernaGaralur 2012. Elaboración propia.

Los recortes en Sanidad están afectando al servicio de Urgencias.

7.2. Educación

Como se ve en el cuadro de la página siguiente, el municipio de Baztán concentra la oferta educativa. Hay 9 centros de infantil y primaria. En el Instituto Lekaroz se imparte Bachillerato en los modelos A y D y Educación Especial (U.C.E). Además se imparte Formación Profesional Grado Medio: Conducción Natural de Actividades Físico Deportivas en el Medio Natural y Grado Superior. En Zugarramurdi hay un centro de educación infantil y primaria y secundaria.

En la actualidad algunos municipios se encuentran con problemas en relación con el coste y gestión de los comedores escolares.

En la zona hay una preocupación por evitar el cierre de escuelas en pueblos y mantener las existentes ya que es muy importante de cara a poder atraer y retener la población en entornos rurales.

El antiguo Colegio de Lekaroz ha sido reconvertido en un Centro de alto rendimiento. CIL-Lekaroz, Centro de Innovación Lingüística.

CIL-Lekaroz nace como un centro de alto rendimiento relacionado con las nuevas vías en la enseñanza y aprendizaje de lenguas para ofrecer programas integrales de formación docente:

- Actualización metodológica sobre CLIL con los mejores expertos.
- Programas de desarrollo y mejora de la competencia lingüística a través de formación intensiva en inmersión one-to-one con nativos canadienses.
- Programas de coaching, e-coaching o e-mentoring sobre desarrollo de currículos educativos bi/plurilingües con los mejores expertos canadienses.
- E-learning sobre elaboración de materiales e identificación de buenas prácticas.
- Certificación de niveles de competencia lingüística adaptados a la normativa europea y a las distintas normativas españolas para el profesorado CLIL.

7.2.1. Centros de educación por tipología

CENTROS DE EDUCACIÓN POR TIPOLOGÍA													
AGENCIA	MUNICIPIO	Educación Infantil y Primaria	Educación Infantil y Primaria+ Secundaria	Ed Infantil y Primaria+ Secundaria+Bachill	Educación Primaria	Escuela de Música	Escuela Educación Infantil	Escuela Infantil	Grado Medio + Grado Superior	Secundaria	Secundaria + Bachillerato	Secundaria + Bachillerato + Grado Medio + Grado Su	Total general
BAZTAN-URDAZUBI/URDAX-ZUGARRAMURDI	Baztán	9										1	10
	Zugarramurdi		1										1
	Urdax		1										1
Total BAZTAN		9	1									1	11
Total general		51	12	0	2	15	12	4	2	6	3	2	109

Fuente: CARTORURAL. CedernaGaralur 2012.Elaboración propia

El colegio Urdazubi/Zugarramurdi es el mismo colegio.

7.2.2. Centros de educación por tipo de gestión.

Los centros educativos de la zona son todos de gestión pública.

CENTROS DE EDUCACIÓN POR TIPO DE GESTIÓN				
AGENCIA	MUNICIPIO	Privado	Público	Total
BAZTAN- URDAZUBI/URDAZ- ZUGARRAMURDI	Baztán		10	10
	Zugarramurdi		1	1
	Urdax/Urdazubi		1	1
Total AGENCIA			11	11
Total CEDERNA Garalur		12	97	109

Fuente: CARTORURAL. Cederna Garalur 2012.Elaboración propia

7.3. Centros culturales

CENTROS CULTURALES POR TIPOLOGÍA									
AGENCIA	MUNICIPIO	Biblioteca	Casa de Cultura	Centro Cívico	Centro Socio-Cultural	Museo	Museo Etnográfico	Otros	Total general
BAZTAN-URDAZUBI/URDAX-ZUGARRAMURDI	Baztán	1	1	1		1	1		3
	Zugarramurdi						1		1
	Total	1	1	1		1	2		4
CEDERNA GARALUR	Total	22	8	11	8	5	6	21	81

Fuente: CARTORURAL. Cederna Garalur 2012. Elaboración propia

En la zona hay una sola biblioteca, casa de cultura, un centro cívico en Irurita y tres museos.

En Elizondo se ubica el Museo Etnográfico de Baztán Jorge Oteiza. El Parque Museo Santxotena, quiere dar a conocer los mitos y leyendas de la cultura vasca y del Valle de Baztán, a través de las esculturas de Xabier Santxotena en Aritzkun.

En Zugarramurdi encontramos el Museo de las Brujas, ubicado en el antiguo hospital de la localidad y muy próximo a la cueva. La temática del mismo se centra en el mundo de la brujería a la vez que retrata a la sociedad navarra del siglo XVII con sus mitos y sus leyendas. La Oficina de Turismo de Zugarramurdi se encuentra en la recepción del Museo de las Brujas.

7.4. Estructuras de apoyo en zona

El **Consortio Turístico de Bertiz** se creó para promover el desarrollo turístico en los pueblos y valles de Urdazubi y Zugarramurdi, Baztán, Bertizarana, Malerreka y Bortziriak. Agrupa a 13 ayuntamientos: Zugarramurdi, Urdazubi, Baztán, Bertizarana, Ituren, Oitz, Urrotz, Donamaria, Beintza-Labaien, Sunbilla, Igantzi, Arantza y Etxalar y ocho asociaciones profesionales: Casas rurales, Hoteles, Campings, Apartamentos turísticos, Restaurantes, Bares, Artesanos y Servicios.

La Agrupación de comercio, hostelería y servicios de Dantxarinea en Urdazubi/Urdax. En esta área se está llevando a cabo una dinámica de cooperación público-privada para diversificar las actividades de los comercios de la zona.

Bertan, la **Asociación de Comerciantes, Hostelería y Empresas de Servicios de Baztán** es una entidad sin ánimo de lucro, creada para promocionar y dinamizar el comercio y los servicios en el Valle, creada en el año 2006.

La asociación de casas rurales HiruakBat se fundó en el año 1.992 con el objetivo de impulsar el desarrollo de las casas rurales de Baztán-Bidasoa. Hoy en día, 112 establecimientos forman parte de la asociación y es la entidad más importante que reúne las casas rurales de estos valles. El principal objetivo de la asociación es promocionar Baztán-Bidasoa como destino turístico y mediante la colaboración de todos los asociados, aumentar la promoción de las casas rurales.

La **Sociedad de Gestión Zugarramudiko Garapena² S.L.A** raíz de la creación del Museo de las Brujas, el ayuntamiento de Zugarramurdi constituyó esta sociedad mercantil de capital público con la posibilidad de abrirse a la implicación del sector privado. Su actividad principal es la gestión de los recursos patrimoniales. Para la consecución de sus objetivos, la sociedad puede:

- Gestionar y ejecutar las obras y servicios necesarios, los recursos e infraestructuras patrimoniales del municipio de Zugarramurdi: la Cueva, el Museo de las Brujas y el molino Errotaberri, entre otros.
- Prestar servicios de visitas guiadas y no guiadas de descubrimiento y valoración de los elementos patrimoniales municipales.
- Organizar eventos culturales, artísticos y de promoción turística en Zugarramurdi.
- Gestionar la Casa Rural Errotaberri.
- Realizar actividades de promoción de la localidad y de sus recursos patrimoniales, naturales, culturales, históricos y turísticos.
- Contratar el personal especializado y los servicios externos necesarios para el desarrollo de sus actividades.

En el marco de la cooperación transfronteriza encontramos la iniciativa llevada a cabo en el valle de **Xareta**. El valle lo conforman cuatro municipios situados a ambos lados de la frontera: Zugarramurdi y Urdazubi-Urdax en Navarra, Sara y Ainhoa en Aquitania. Han desarrollado iniciativas conjuntas, un ejemplo de ellos es Territorio Xareta , un proyecto que fue financiado por fondos europeos y cuyo objetivo era potenciar el desarrollo endógeno del territorio transfronterizo utilizando como medio la mejora del potencial turístico que ofrece todas y cada una de las infraestructuras existentes.

²Fuente: www.turismozugarramurdi.com

8. Diagnóstico

DIAGNÓSTICO	
TERRITORIO (Recursos naturales, rec forestales, ubicación, infraestructuras, población...)	
Puntos fuertes	Puntos débiles
<ul style="list-style-type: none"> Recursos forestales. Oportunidad de desarrollo: biomasa, castaños, micología, manzanas. Arraigo de la población a la zona. Recursos culturales de la zona. Oportunidad de explotar. Masa crítica suficiente. 	<ul style="list-style-type: none"> No hay estrategia de desarrollo definida. Peligro perder variedades autóctonas, oportunidad de desarrollar “agricultura ecológica” Reducida visión de comarca. Colectivo poco formado. Abandono escolar Mujeres formadas que tiene pocas oportunidades laborales en la zona Obras carreteras. Planificadas pero incompletas. Carencias de transporte público entre localidades: problemática asociada a la población mayor no conduce. Se ha perdido la Cooperación transfronteriza, nuevas generaciones no la han mantenido. Otsondo marca una frontera y hace dos zonas diferenciadas Urdazubi/Urdax-Zugarramurdi y Baztán Aprovechamiento del agua. No se aprovechan oportunidades de explotación de las centrales

ACTIVIDAD ECONÓMICA (Industria, Agricultura y Ganadería)	
Puntos fuertes	Puntos débiles
<ul style="list-style-type: none"> Recursos en la zona para poder explotar: agrícola (productos de la tierra) y ganadero. Algunas iniciativas cambio sector primario. (Producción Integrada) Producción ecológica. Hay varias iniciativas. Iniciativa privada en auge: reflexión sobre el valle de Baztán, 80 asociados. 	<ul style="list-style-type: none"> El Atractivo para atraer industria en la zona es bajo (excepto Dantxarinea) Poco relevo generacional en el sector primario Suelo industrial disponible en manos del sector privado (Legasa-Aceralia) Matadero no preparado para despiece, se necesita inversión alta. Falta de organización por sectores. Hay asociaciones pero no se activan. Actúan de forma aislada pero no de forma conjunta, no hay un plan. Recurso hortícola no explotado. Incertidumbre futuro Centro Empresarial de Lekaroz.
Sector Servicios, Comercio, Alojamiento y Turismo	
Puntos fuertes	Puntos débiles
<ul style="list-style-type: none"> Completa oferta turismo rural. Se ha trabajado conjuntamente, consorcio, asociaciones etc. Dantxarinea: ejemplo de cooperación público-privada. Trabajando en una estrategia de diversificación en producto dirigido a un nivel económico alto: gourmet, outlet marcas Experiencias de cooperación transfronterizas: ej Territorio Xareta. Alto nivel de profesionalización del turismo/hospedaje en Urdax y Zugarramurdi Iniciativa Zugarramurdiko Garapena buena. 	<ul style="list-style-type: none"> Distinto nivel de profesionalización en el turismo. Generaciones mayores más dificultades para adaptarse a la crisis. Comercios. Falta de relevo generacional La nueva variante de la carretera ha afectado al número de visitantes en Elizondo y por tanto al comercio Decaimiento del consumo por la crisis Poca conciencia de compra local Comercio debilitado por la compra en Pamplona y el establecimiento de una gran superficie en la zona (Simply) Aumento del precio de la gasolina genera competencia para comercio transfronterizo-Dantxarinea

SERVICIOS PÚBLICOS	
Puntos fuertes	Puntos débiles
<ul style="list-style-type: none"> • Esfuerzo realizado para mantener la escuela de Urdax-Zugarramurdi. Dos centros abiertos 	<ul style="list-style-type: none"> • Dificultad para mantener servicios en Urdax-Zugarramurdi • Problemática asociada al envejecimiento de la población en la zona: asistencia, transporte.... • Se identifican necesidades no cubiertas en relación con las residencias de ancianos • Una sola ambulancia para toda la zona en Santesteban • Servicio de atención a la mujer se ha reducido • Servicio de salud mental insuficiente • Aumento de la presión económica que representan los servicios públicos a los ayuntamientos.

DIAGNÓSTICO	
ENTIDADES QUE TRABAJAN EL DESARROLLO LOCAL EN LA ZONA	
Puntos fuertes	Puntos débiles
<ul style="list-style-type: none"> • Agencia de Desarrollo Local en la zona. • Existencia de otras entidades ej Consorcio de Bertiz. 	<ul style="list-style-type: none"> • Consorcio de Bértiz: ayuntamientos que se encuentran fuera del mismo. • No hay coordinación/relación entre entidades locales de la zona. En la propia zona hay diferentes planteamientos de desarrollo comarcal. Necesidad de llegar a acuerdos • Necesidad de racionalizar esfuerzos. Solapamiento de organizaciones y asociaciones en cuanto al desarrollo (Cederna, Consorcio de Bertiz.). • No hay coordinación con Bidasoa

9. Prioridades

A continuación se presentan por bloques temáticos (acorde con el diagnóstico), una serie de actuaciones a modo de propuesta y otro espacio para sus aportaciones. Por favor lea el contenido y si encuentra acertada la prioridad en la columna de la derecha indique con el color la priorización que le da. Elimine o tache aquellas propuestas con las que no esté de acuerdo y añada todas aquellas que considere oportuno y priorícelas.

Criterio de priorización:



Rojo **MUY** prioritario



Naranja prioridad **MEDIA**



Verde **POCO** prioritario

Las prioridades se analizan desde dos niveles: CEDERNA GARALUR y la Zona de la agencia. Es decir que para cada bloque temático hay un cuadro en el que se indican las prioridades o estrategia que debería seguir Cederna Garalur desde una perspectiva más general en ese ámbito y a continuación en detalle qué actuaciones, proyectos o estrategia se plantean para la zona de la Agencia en concreto.

En ambos casos, para CEDERNA GARALUR o para la zona se sugieren algunas prioridades para validar o rechazar y en ese caso priorizar y un espacio para nuevas propuestas y aportaciones y su correspondiente priorización.

TERRITORIO (Recursos naturales, rec forestales, ubicación, infraestructuras, población...)	
PROYECTOS. PRIORIDADES ESTRATÉGICAS CEDERNA GARALUR EN LA ZONA	
PRIORIDADES CEDERNA GARALUR EN LA ZONA	PRIORIZACIÓN
<p>SUGERENCIAS</p> <ul style="list-style-type: none"> • Impulso desarrollo explotación recursos forestales: biomasa, micología,... • Impulso estrategia de explotación de recursos culturales • Acciones de formación colectivo desempleados en la zona • Fomento de la cooperación transfronteriza • Trabajar por incrementar la identidad de comarca • Impulso mejora del transporte interurbano, soluciones para los despoblamientos población envejecida • Impulso acciones de sensibilización hacia el consumo de biomasa para calderas • Impulso desarrollo de acciones de formación sector primario y sector turismo • Promover alternativas de Formación profesional en agricultura/ otros sectores de forma ordenada y con “calidad” que respondan a las necesidades actuales • Impulsar actuaciones de formación en “Construcción sostenible” 	

ACTIVIDAD ECONÓMICA (Industria, Agricultura y Ganadería)...	
PROYECTOS PRIORIDADES ESTRATÉGICAS CEDERNA GARALUR EN LA ZONA	
PRIORIDADES CEDERNA GARALUR EN LA ZONA	PRIORIZACIÓN
<p>SUGERENCIAS</p> <ul style="list-style-type: none"> • Impulsar la estrategia de atracción de actividades industriales de forma integrada (inventario de suelo industrial disponible, actuaciones para disponer suelo en polígono de Legasa....) • Impulso al sector agrícola, recuperación cultivos productos autóctonos. • Formación de colectivos desempleados. • Apoyo al desarrollo del sector ganadero: búsqueda de soluciones para apoyar la transformación y diversificación (ej: matadero móvil....) • Impulsar desarrollo de actuaciones de comercialización en circuito corto 	

Sector Servicios, Comercio, Alojamiento y Turismo

PROYECTOS PRIORIDADES ESTRATÉGICAS CEDERNA GARALUR EN LA ZONA

PRIORIDADES CEDERNA GARALUR EN LA ZONA	PRIORIZACIÓN
<p>SUGERENCIAS</p> <ul style="list-style-type: none"> • Impulso soluciones desarrollo Campus Empresarial de Lekaroz • Formación para modernización y mejora calidad sector turismo (alojamiento, restauración...) en Baztán • Impulso actuaciones de apoyo al sector comercio (ej: sensibilización sobre el consumo local) • Impulso desarrollo comercio transfronterizo • Promover cooperativas de consumo • Promover la creación de una Marca propia de la zona o sumarse a otras marcas de calidad • Impulsar/trabajar en la promoción de la Vía Verde • Cambiar la percepción del turismo, entenderlo no como agresión sino como una oportunidad de desarrollo de la zona. Impulsar estrategias de "turismo sostenible" en las zonas. 	

SERVICIOS PÚBLICOS	
PROYECTOS PRIORIDADES ESTRATÉGICAS CEDERNAGARALUR EN LA ZONA	
PRIORIDADES CEDERNA GARALUR EN LA ZONA	PRIORIZACIÓN
<p>SUGERENCIAS</p> <ul style="list-style-type: none"> • Mejorar el servicio de transporte público entre localidades • Búsqueda de soluciones a la problemática de la tercera edad (desplazamientos, compras, servicios asistenciales etc) • Formación profesional del sector primario y terciario • No hay curso puente FP grado superior ### 	

CEDERNA GARALUR/ OTRAS ENTIDADES DE APOYO AL DESARROLLO	
PROYECTOS PRIORIDADES ESTRATÉGICAS CEDERNA GARALUR EN LA ZONA	
PRIORIDADES CEDERNA GARALUR EN LA ZONA	PRIORIZACIÓN
<p>SUGERENCIAS</p> <ul style="list-style-type: none"> • Fomento de iniciativas de asociacionismo y cooperación • Sacar el máximo provecho de las entidades y estructuras existentes • Definir “qué queremos ser” y reflexionar sobre la estructura servicios centrales y en zona de Cederna Garalur 	